

# ଶ୍ରୀ ଜୟ ଦେବଙ୍କ ବାଉଁଶି ପାହାଚ

ଶ୍ରୀ ସୁଭାଷଚନ୍ଦ୍ର ପଟ୍ଟନାୟକ

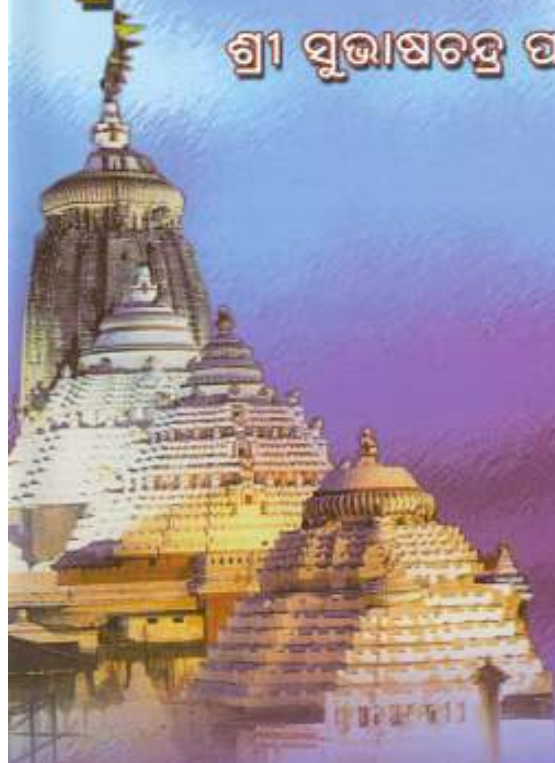



# ଶ୍ରୀ ଜୟ ଦେବଙ୍କ ବାଇଶି ପାହାଚ

ପ୍ରଖ୍ୟାପନ ଓ ପଦାବଳୀ ପଦ୍ୟାନ୍ତରୀକରଣ

ଶ୍ରୀ ସୁଭାଷ ଚନ୍ଦ୍ର ପଟ୍ଟନାୟକ

ପ୍ରଥମ ମୁଦ୍ରିତ ସଂସ୍କରଣ: ଭାରତ ଭାରତୀ, କଟକ, ୨୦୦୫

ପ୍ରଥମ କୋମଳ ସଂସ୍କରଣ: ଦି ନ୍ୟୁଜ୍ ସିଣ୍ଡିକେଟ୍, ଭୁବନେଶ୍ୱର, ୨୦୦୭

ସତ୍ତ୍ୱାଧିକାରୀ: ଶ୍ରୀ ଶାଶ୍ୱତ ପଟ୍ଟନାୟକ, ଚିଗିରିଆ, କଟକ ।



କାଳୀପୁଜା ରାତିରେ ଓଡ଼ିଆର ବଡ଼ବଡ଼ୁଆ - ପୃଷ୍ଠା : ୧୭୪-୧୭୬

## SRI JAYA DEVANKA BAISI PAHACHA

Treatise on Sri Jaya Dev & Translation of his Asthapadis in Oriya Poetic Form :

Sri Subhas Chandra Pattanayak of Tigiria.

First Print Edition: Bharata Bharati, Cuttack, 2005

First e-Edition: The News Syndicate, Bhubaneswar, 2007

© Sri Saswat Pattanayak, Tigiria, Cuttack, Orissa, India.

orissamatters.com

## ସମର୍ପଣ

ଶ୍ରୀ ଜଗନ୍ନାଥଙ୍କ ଅବୟବରେ ଏବେ ବି ଯେଉଁମାନେ ବିଶ୍ୱ-ପ୍ରକୃତି ଓ ଗୁରୁଦେବ ବୁଦ୍ଧିକୁ ଦେଖନ୍ତି , ସେ ସମସ୍ତଙ୍କୁ ;

ଯେଉଁମାନେ ଜାତିବାଦ ଓ ଧର୍ମବାଦରେ ଲିଭି ନ ହୋଇ ଜୀବନବାଦର ଅନୁବର୍ତ୍ତୀ ହୋଇ ରହିଛନ୍ତି ଓ/ବା ରହିବାକୁ ଚେଷ୍ଟାରତ , ସେ ସମସ୍ତଙ୍କୁ ;

ଯେଉଁମାନେ ସମୟସ୍ରୋତରେ ଭାସି ନ ଯାଇ ସତ୍ୟାନୁସନ୍ଧାନପାଇଁ ପ୍ରତିକୂଳରେ ଚାଲିଛନ୍ତି ଓ/ବା ଚାଲିବାକୁ ବ୍ୟଗ୍ର , ସେ ସମସ୍ତଙ୍କୁ ;

ଯେଉଁମାନେ ସର୍ବବିଧି କୁସଂସ୍କାର କବଳରୁ ଜନସାଧାରଣଙ୍କୁ ରକ୍ଷା କରିବାପାଇଁ ସଂଜ୍ଞାବଦ୍ଧ ଓ କାର୍ଯ୍ୟରତ , ଯେମିତି ମୋ ପୁଅ ଶାଶୁତ ପଟ୍ଟନାୟକ ଓ ବୋହୁ ଅମୃତା ମିଶ୍ର , ସେ ସମସ୍ତଙ୍କୁ ।



## ଅର୍ଘ୍ୟ ନିବେଦନ

ଶ୍ରୀଯୁକ୍ତ ବୀର କିଶୋର ମିଶ୍ର,  
ଗୋପୀନାଥପୁର ଶାସନ, ତିଗିରିଆ ।

ପ୍ରଭୋ !

ସାରଳ୍ୟ ଓ ସ୍ଵଚ୍ଛବାଦୀତାର ସାକାରମୂର୍ତ୍ତି ମୋ ଜନ୍ମଦାତ୍ରୀ ଆଶାମଣି ମୋତେ ଦେଇଥିଲେ ମାତୃଭାଷା । ବଂଶ ପରଂପରା ଦେଇଥିଲା ଶବ୍ଦ ସମ୍ଭାର । ଆପଣ ଦେଲେ ଚୟନଶକ୍ତି । ତହିଁର ଉପଯୋଗ କରି ଏହି କାର୍ଯ୍ୟଟିକୁ ମୁଁ ସଂପନ୍ନ କରିଛି ।

ଶ୍ରୀ ଜୟଦେବ ନିଜ ପଦାବଳୀଗୁଡ଼ିକୁ ତାଙ୍କ ନିଜ ମାତୃଭାଷାରେ ଯଦି ଲେଖିଥାନ୍ତେ, ଯେଉଁ ସମସ୍ତ ଶବ୍ଦ ସେ ବ୍ୟବହାର କରିଥାନ୍ତେ, ଭାଷାନ୍ତର ବେଳେ ମୁଁ ସେହି ଶବ୍ଦଗୁଡ଼ିକୁ ଯଥା ସମ୍ଭବ ଅବଲମ୍ବନ କରିଛି ।

ବିଦୁଷୀ ସବିତାରାଣୀ, ଯାହାଙ୍କୁ ଆପଣଙ୍କ ଆଶୀର୍ବାଦରୁ ମୁଁ ଅର୍ଦ୍ଧାଙ୍ଗିନୀଭାବେ ପାଇଛି, ଏହି ଭାଷାନ୍ତରୀକରଣରେ ମୋତେ ତାଙ୍କ ଅପ୍ରକାଶିତ ଗଦ୍ୟାନୁବାଦର ଉପଯୋଗପାଇଁ ପ୍ରୋତ୍ସାହନ ଦେଇଛନ୍ତି । ଆପଣଙ୍କ ଆଶୀର୍ବାଦରୁ ମୋର ପୁତ୍ରଭାବେ ଭୂମିଷ୍ଠ ହୋଇଛନ୍ତି ଶ୍ରୀମାନ୍ ଶାଶୁଚ ପଟ୍ଟନାୟକ । ତୀକ୍ଷ୍ଣଧୀସଂପନ୍ନ ଅଧର ଛିତ୍ରପ୍ରଜ୍ଞ । ଆପଣ ମୋ ଭିତରେ ଯେଉଁ ସମସ୍ତ ଭଲଗୁଣ ଭରିବାକୁ ଚାହିଁଥିଲେ ସେ ସମସ୍ତ ତାଙ୍କ ଭିତରେ ତାଙ୍କ ବାଲ୍ୟକାଳରୁ ଲକ୍ଷ୍ୟ କରି ମୁଁ ଆପଣଙ୍କ ଆଶୀର୍ବାଦ କିପରି ସର୍ବବ୍ୟାପୀ ଓ ଅସୀମ ତାହାହିଁ ଅନୁଭବ କରିଆସିଛି । ମୋ ପୁତ୍ରବଧୂ ଅମୃତା, ଆତ୍ମଜା ଶୁଚିସ୍ମିତା, ଜାମାତା ଅଜୟ, ଭ୍ରାତୃଷ୍ଟୁତ୍ର ଲକ୍ଷ୍ମୀପ୍ରସାଦ ମୋତେ ଦେଇଥିବା ଆନନ୍ଦହିଁ ଶ୍ରୀ ଜୟ ଦେବଙ୍କୁ ଖୋଜିବାକୁ ମୋତେ ପରିସର ଯୋଗାଇଛି । ମୋର ଅନୁଜ ସୁରେଶ, ନରେଶ, ହରେକୃଷ୍ଣ ଓ ରାମକୃଷ୍ଣଙ୍କର ମୋ ଉପରେ ଥିବା ଅଖଣ୍ଡ ବିଶ୍ଵାସ ଏହି କାର୍ଯ୍ୟ ସମାପନରେ ମୋତେ ସାହାଯ୍ୟ କରିଛି । ସୁତରାଂ ଏହାକୁ ଆପଣଙ୍କ ପାଦପଦ୍ମରେ ଆଜି ଅର୍ପଣ କଲାବେଳେ ମର୍ମେ ମର୍ମେ ମୁଁ ଅନୁଭବ କରୁଛି, ସତେ ଯେମିତି ଆମ୍ଭେ ସମସ୍ତେ ହିଁ ଏକତ୍ର ଏହା କରୁଛୁ ।

ଅତୀତରେ ଓଡ଼ିଶାର ସଂସ୍କୃତିକୁ ସବୁଦୃଷ୍ଟିରୁ ସମୃଦ୍ଧ କରିଥିବା ମୋ ଜନ୍ମରାଜ୍ୟ ତିଗିରିଆରେ ଆଧୁନିକ ଶିକ୍ଷାର ଅନ୍ୟତମ ଆଦ୍ୟ ପ୍ରବର୍ତ୍ତକ ପଣ୍ଡିତ ନାରାୟଣ ଦାଶ ଯେ କି ଆପଣଙ୍କର ଶିକ୍ଷାଗୁରୁ, ମୋର ସଞ୍ଚିତ ପୁଣ୍ୟବଳରେ, ଶିକ୍ଷାଗୁରୁଭାବେ ମୋତେ ମଧ୍ୟ ଉପଲବ୍ଧ ହୋଇଥିଲେ । ତାଙ୍କରିଠାରୁ ହିଁ ପ୍ରଥମେ ମୁଁ ଶିକ୍ଷା କରିଥିଲି ସଂସ୍କୃତ । ଶ୍ରୀ ଜୟଦେବଙ୍କୁ ରୁଢ଼ିବାରେ ତାହା ହିଁ ମୋତେ ସହାୟକ ହୋଇଛି ।

ମୋର ଜନ୍ମଦାତା ପୁଣ୍ୟଶ୍ଳୋକ ନିଶାନାଥ ପଟ୍ଟନାୟକ, ପୋଷ୍ୟପିତା ପୁଣ୍ୟଶ୍ଳୋକ

କାହ୍ନୁ ଚରଣ ପଟ୍ଟନାୟକ ଓ ତଦାୟ ଅନୁଜ ପୁଣ୍ୟଶ୍ଳୋକ କିଶୋର ଚନ୍ଦ୍ର ପଟ୍ଟନାୟକ ବାଲ୍ୟକାଳୁ ମୋ ଭିତରେ ଭରିଥିଲେ ସତ୍ୟାନୁସନ୍ଧାନର ପ୍ରବୃତ୍ତି । ଶ୍ରୀ ଜୟଦେବଙ୍କ ମତାଦର୍ଶ ଓ ସୃଷ୍ଟି ବୈଶିଷ୍ଟ୍ୟ ନିରୂପଣରେ ଏହି ପ୍ରବୃତ୍ତି ହିଁ ମୋତେ ପ୍ରତୋଦିତ କରିଛି । ମୋ ଶ୍ଵଶୁର ପୁଣ୍ୟଶ୍ଳୋକ କ୍ଷୀରୋଦଚନ୍ଦ୍ର କାନୁନଗୋଙ୍କ ଉଦାର ଧର୍ମାଭ୍ୟାସ ପ୍ରେରଣା ଯୋଗାଇଛି ସାଧାରଣ ବିଶ୍ଵାସର ନିଗଡ଼ ଟପି ଆଗକୁ ଯିବାରେ । ଆଗକୁ ଯିବାରେ ଶକ୍ତି ଯୋଗାଇଛି ସତ୍‌କାର୍ଯ୍ୟପାଇଁ ମୋତେ ସଦାସର୍ବଦା ପ୍ରେରଣା ଯୋଗାଇ ଆସିଥିବା ମୋର ଧର୍ମମାତ ଅନୁରାଧା ବୋଷଙ୍କ ଅନନ୍ତ ଆଶୀର୍ବାଦ ।

ତେଣୁ ଏହି ସମସ୍ତ ମହାତ୍ଵାଙ୍କୁ ମନଃସ୍ଫୁରେ ଦର୍ଶନ କରି କରି ମୁଁ ଆପଣଙ୍କ ଚରଣାରବିନ୍ଦରେ ଏହି ଅର୍ଘ୍ୟ ନିବେଦନ କରୁଛି । ଘେନା ହେଉ । ଇତି ।

ଆପଣଙ୍କର ଆଶିଷପୁଷ୍ପ  
ସୁଭାଷ

୩୧ ।୧୨ ।୨୦୦୫

ଇତିହାସର ନିଦାରୁଣ ଭିତ୍ତି ଉପରେ ମୁଁ ଲେଖିଛି ଏହି ପୁସ୍ତକ ଯାହାର ପତ୍ରେ ପତ୍ରେ ରହିଛି ସତ୍ୟାନୁସନ୍ଧାନର ସ୍ୱାକ୍ଷର । ମା ଓଡ଼ିଶାର ଅନୁପମ ସାଂସ୍କୃତ୍ୟ-ସାମାଜିକ ଅତୀତ ତାର ମୌଳିକ ବିଭବ ଧରି ଓହ୍ଲାଇ ଆସିଛି ଏହି ପ୍ରତିବେଦନ ପର୍ବକୁ ଯେଉଁଠି ବିଶ୍ୱର ସର୍ବଶ୍ରେଷ୍ଠ ଲଳିତ ବିପ୍ଳବୀ ଶ୍ରୀ ଜୟ ଦେବଙ୍କୁ ମୁଁ ଦେଖିଛି ଠିକ୍ ସେହି ରୂପରେ ଯେଉଁ ରୂପରେ ସେ ବଞ୍ଚିଥିଲାବେଳେ ବଞ୍ଚିଥିଲେ ।

ଯେପରି ପ୍ରଚାର ଚାଲିଛି, ଶ୍ରୀ ଜୟ ଦେବ ସେପରି ନ ଥିଲେ । ଧର୍ମୀୟ ସାମ୍ରାଜ୍ୟବାଦ କବଳରୁ ସହଜଜୀବନଶୈଳୀସଂପନ୍ନ ଓଡ଼ିଶାକୁ ରକ୍ଷା କରିବାପାଇଁ ସାହିତ୍ୟ ମାଧ୍ୟମରେ ଉଦ୍ୟମ କରିଥିବା ଜଣେ ମହାନ ସାମାଜିକ ବିପ୍ଳବୀ ଥିଲେ ଶ୍ରୀ ଜୟ ଦେବ । ସେ ହିନ୍ଦୁ ବୈଷ୍ଣବ ନ ଥିଲେ, ଥିଲେ ବୌଦ୍ଧ କାମବଜ୍ରଯାନର ଜଣେ ଅନୁବର୍ତ୍ତୀ । ଏବଂ, ସେହେତୁ ପଦ୍ମାବତୀ-ଚରଣ-ଚାରଣ-ଚକ୍ରବର୍ତ୍ତୀ ।

ଏହା ସାବ୍ୟସ୍ତ କରିବାପାଇଁ ମୁଁ ଓଡ଼ିଆ ପଦ୍ୟାକାରରେ ତାଙ୍କ ରସାଳ ରଚନାର ଭାଷାନ୍ତର କରି ଓଡ଼ିଶାର ସମ୍ପାଦପତ୍ର ଜଗତରେ ଆଧୁନିକତାର ପ୍ରବର୍ତ୍ତନ କରିଥିବା ଦୈନିକ ସମ୍ପାଦପତ୍ର *ସମ୍ବାଦ*ରେ ୧୯୯୮ର ଏପ୍ରିଲ୍ ୨୬ ତାରିଖଠାରୁ ନିୟମିତ ପ୍ରକାଶ କରାଇଥିଲି । ସହସ୍ରାଧିକ ବନ୍ଧୁ ପୁସ୍ତକ ଆକାରରେ ଚହ୍ନିର ଉପଲବ୍ଧି ଉପରେ ବାରମ୍ବାର ଚାପ ଦେଇ ଚାଲିଥିଲେ ।

ଏହା ଜାଣିଥିବା କଟକର ପ୍ରଖ୍ୟାତ ପ୍ରକାଶନ ସଂସ୍ଥା *ଭାରତ ଭାରତୀ*ର ଶ୍ରୀ ଉମେଶ ପ୍ରସାଦ ସାହୁ ଏଗୁଡ଼ିକୁ ପୁସ୍ତକ ଆକାରରେ ପ୍ରକାଶ କରିବାକୁ ଆଗେଇ ଆସିଥିଲେ ଏବଂ ୧୯୯୯ରେ *ଶ୍ରୀ ଜୟଦେବଙ୍କ ପ୍ରବନ୍ଧ ନିର୍ଦୟ* ଶୀର୍ଷକରେ ଭାଷାନ୍ତରିତ ଅଷ୍ଟପଦୀଗୁଡ଼ିକର ପ୍ରାଥମିକ ମୁଦ୍ରଣ ବି କରିଥିଲେ । ଗତ ୨୦୦୫ରେ ସେହି ଅନୁଦିତ ଅଷ୍ଟପଦୀଗୁଡ଼ିକ ସହ ଶ୍ରୀ ଜୟ ଦେବଙ୍କ ଉପରେ ମୁଁ ରଖିଥିବା ବିଶ୍ଳେଷଣକୁ ଏକତ୍ର କରି ଏହି ପୁସ୍ତକର ମୁଦ୍ରିତ ରୂପ ସେହି ଭାରତ ଭାରତୀ ହିଁ ପ୍ରକାଶ କରି ସାରିଛନ୍ତି ।

ଓଡ଼ିଶା ବାହାରେ ରହୁଥିବା ଓଡ଼ିଆମାନଙ୍କ ଉପଲବ୍ଧି ପାଇଁ ଏହି କୋମଳ ସଂସ୍କରଣ ପ୍ରକାଶ କରିବାକୁ ମୋ ପୁଅ ଶାଶୁତ ନିଷ୍ଠା ନେଇ ଆମ ଜାତିର ଅଶେଷ ଉପକାର କରିଛନ୍ତି । ଓଡ଼ିଶାର ଏହି ଅତୁଳନୀୟ କବିଙ୍କ ରଚନା ଏତେ ସରଳ, କୋମଳ ଓ ରସାଳ ଯେ ସାରା ଭାରତୀୟ ବାଙ୍ଗ୍-ମୟରେ ଚହ୍ନିର ପଟାନ୍ତର ନାହିଁ । ମୋ ପ୍ରଖ୍ୟାପନରେ ମୁଁ ଏହାର ସାହିତ୍ୟିକ ବିଭବ ଉପରେ ଆଲୋଚନା କରି ନାହିଁ । ମୁଁ କେବଳ ଶ୍ରୀ ଜୟ ଦେବଙ୍କ ସାଂସ୍କୃତ୍ୟ-

ସାମାଜିକ ବୈଶିଷ୍ଟ୍ୟ ଉପରେ ଆଲୋକପାତ କରିଛି ।

ଏଥିରେ ଏପରି କେତେକ କଥା ପଢ଼ାକୁ ଆସିଛି ଯାହା ମୋର ବହୁ ବ୍ୟକ୍ତିଗତ ଓ ଅତି ଅନ୍ତରଙ୍ଗ ବନ୍ଧୁଙ୍କୁ ଅସୁଖକର ମନେ ହୋଇପାରେ । ଶ୍ରେଣୀଚରିତ୍ର ଏପରି ଏକ ବିଭାବନା ଯାହା ସହଜେ ଅତିକ୍ରମ କରି ଦୁଏନି । ତେଣୁ ମୋର କେତେକ ବନ୍ଧୁ ଏଥିରେ ଯାହା ଲେଖା ହୋଇଛି ତାହା ଠିକ୍ ବୋଲି ଅନୁଭବ କଲେ ମଧ୍ୟ ଲେଖା ନ ହୋଇଥିଲେ ଭଲ ହୋଇଥାନ୍ତା ବୋଲି ଭାବିପାରନ୍ତି । ସେହେତୁ ମୋର ବ୍ୟକ୍ତିସତ୍ତା ସେମାନଙ୍କ ପାଖରେ କ୍ଷମାଭିକ୍ଷୁ । ମାତ୍ର ମୋର ସାମାଜିକସତ୍ତା ନାଚାର ।

ଜୟ ଦେବ ଯାହା ଲେଖିଥିଲେ, କାହିଁକି ଲେଖିଥିଲେ ତାହା ଖୋଜିବାପାଇଁ ମୁଁ ଚେଷ୍ଟା କରିଛି । କାରଣ ତାଙ୍କ ଲେଖା କେବଳ ସାହିତ୍ୟ ରସରେ ସୀମିତ ନ ଥିଲା, ତାହା ଓଡ଼ିଶାର ଚଦାନୀନ୍ତନ ରାଜନୀତିକୁ ପ୍ରଭାବିତ କରିଥିଲା । ଗଜପତି ପୁରୁଷୋତ୍ତମ ଦେବ ତାହାକୁ ଶ୍ରୀମନ୍ଦିରରୁ ଉତ୍ତଖାତ କରି ଏପରି ସଂକଟର ସମ୍ମୁଖୀନ ହୋଇଥିଲେ ଯେ, ପୁନର୍ବାର ତାକୁ ପ୍ରଚଳନ କରାଇବାକୁ ବାଧ୍ୟ ହୋଇଥିଲେ । ତାଙ୍କ ପୁତ୍ର ପ୍ରତାପରୁଦ୍ର ଦେବ ଜୟ ଦେବଙ୍କ ରଚନା ଭିନ୍ନ ଅନ୍ୟ କିଛି ଜଗନ୍ନାଥଙ୍କ ସମୀପରେ ବୋଲା ଯାଇପାରିବ ନାହିଁ ବୋଲି ଏକ ସ୍ଥାୟୀ ଆଦେଶ ଦେବାକୁ ଆବଶ୍ୟକ ମନେ କରିଥିଲେ । ଜୟ ଦେବଙ୍କ ରଚନାର ଯଦି ରାଜନୀତିକ ଦିଗ ନ ଥାନ୍ତା ଏପରି ହୋଇ ନ ଥାନ୍ତା । ତେଣୁ ତାଙ୍କ ରଚନାର ରାଜନୀତିକ ଦିଗ ଦେଖିବାକୁ ମୁଁ ଚେଷ୍ଟା କରିଛି ।

ସେ ଯାହା ନୁହନ୍ତି ତାଙ୍କୁ ସେହିପରି ଭାବେ ଉପସ୍ଥାପିତ କରିବାକୁ ରକ୍ଷଣଶୀଳ ଧର୍ମଧୂଜାଧାରୀମାନେ ଚେଷ୍ଟା ଚଳାଇଛନ୍ତି । କାହିଁକି? ମୁଁ ତାହା ଦେଖିବାକୁ ଚେଷ୍ଟା କରିଛି ।

କେତେକ ବଙ୍ଗୀୟ ତାଙ୍କୁ ବଙ୍ଗଜ ଭାବେ ପ୍ରଦର୍ଶିତ କରିବାକୁ ମିଥ୍ୟା ପ୍ରଚାର ଚଳାଇଛନ୍ତି । ସେମାନେ କାହିଁକି ଏହି ମିଥ୍ୟା ପ୍ରଚାର କରୁଛନ୍ତି ତାର କାରଣ ନିର୍ଦ୍ଧାରଣପାଇଁ ମୁଁ ଚେଷ୍ଟା କରିଛି ।

କେତେକ ଓଡ଼ିଆ ଏବେ ବି ତାଙ୍କ ସଂପର୍କରେ ବିଭ୍ରାନ୍ତିକର କଥା କହିବାରେ ଲାଗିଛନ୍ତି ଓ ତାଙ୍କ ଜନ୍ମସ୍ଥାନ ସଂପର୍କରେ ଭୁଲ୍ କଥା କହୁଛନ୍ତି । ତାହା କିପରି , ତହିଁ ଉପରେ ଆଲୋକପାତ କରି ଓଡ଼ିଶାରେ ଠିକ୍ କେଉଁ ସ୍ଥାନରେ ସେ ଜନ୍ମ ହୋଇଥିବା ଅଧିକ ଗ୍ରାହ୍ୟ ତାହା ମୁଁ ଦର୍ଶାଇଛି ।

ସେ ତାଙ୍କ କୃତିକୁ କାହିଁକି ନାୟିକାପ୍ରଧାନ କରିଛନ୍ତି ଓ ତାଙ୍କ ନାୟିକାର ନାମ କାହିଁକି ରାଧା ତାହା ଆମ ସାଂସ୍କୃତ୍ୟ ଇତିହାସରେ ପ୍ରଥମ ଥରପାଇଁ ମୁଁ ସ୍ପଷ୍ଟ କରିଛି ଏହି ପୁସ୍ତକରେ ।

ମୁଁ ଚେଷ୍ଟା କରିଛି ଦେଖିବାକୁ ଓଡ଼ିଆଙ୍କ ବାଇଶି ପାହାଚ ପ୍ରକୃତରେ କାହାକୁ ବୁଝାଏ । ଶ୍ରୀମନ୍ଦିରର ବାଇଶି ପାହାଚ କେବଳ ଏକ ଦୁଆ । ପ୍ରକୃତରେ ଏଠାରେ ବାଇଶି

ପାହାଚ ନାହିଁ । ଶ୍ରୀ ଜୟ ଦେବଙ୍କ ବାଇଶି ଅଷ୍ଟପଦୀ କିପରି ଏହି ବାଇଶି ପାହାଚର ଅସଲ ପରିଚୟ ତାହା ମୁଁ ଦର୍ଶାଇଛି ଏହି ପୁସ୍ତକରେ ।

ଏହା ମୁଁ ଏଇଥିପାଇଁ କରିଛି ଯେ ଓଡ଼ିଆ ଜାତି ତାର ଉତ୍କଳ ଇତିହାସକୁ ଜାଣିବା ଓ ଜଣାଇବାର ଅଧିକାର ଏପର୍ଯ୍ୟନ୍ତ ହରାଇନାହିଁ, କେବେ ବି ହରାଇ ପାରିବ ନାହିଁ ।

ସୁତରାଂ ମୁଁ ଚେଷ୍ଟା କରିଛି କିମ୍ବଦନ୍ତୀ କବଳରୁ ମୁକ୍ତ କରି ଶ୍ରୀ ଜୟ ଦେବଙ୍କୁ ଇତିହାସର ବାସ୍ତବ ଭିତ୍ତିଭୂମିରେ ରଖିବାପାଇଁ । ମୁଁ ଯାହା କରିଛି ତଦ୍ୱାରା ଶ୍ରୀ ଜୟ ଦେବଙ୍କୁ ନୂଆ ଭାବେ, ଅଧିକ ତାଙ୍କ ନିଜସ୍ୱ ରୂପରେ ଦେଖି ହେବ ।

ଯେଉଁମାନେ ଏଥିପାଇଁ ରାଜି ସେ ସମସ୍ତଙ୍କୁ ମୁଁ ଏହି ପୁସ୍ତକ ଭିତରକୁ ନିମନ୍ତ୍ରଣ କରୁଛି ।

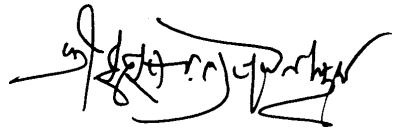

## ବିଷୟ ସୂଚୀ

ପୃଷ୍ଠା

୧୩ରୁ ୨୧୭

୧୪

୧୫

୧୫

୧୬

୧୭

୧୮

୨୧

୨୨

୨୪

୨୬

୨୭

୨୮

୨୯

୩୧

୩୩

୩୫

୩୬

୩୮

୪୦

୪୨

୪୨

୪୪

୪୪

୪୫

୪୮

୪୯

୪୯

ବିଷୟ

ପ୍ରଖ୍ୟାପନ

ଆରମ୍ଭ କରିବା ଶେଷରୁ

ଦୁଇ ଭିନ୍ନ ଜୟ ଦେବ

ବଙ୍ଗଳାର ଜୟଦେବବଙ୍ଗଳୀଙ୍କ ଦ୍ଵାରା ପରିଚ୍ୟକ୍ତ

ଓଡ଼ିଶୀ ଜୟ ଦେବ

ସାଂସ୍କୃତିକ ରାହାଜାନି: ଆରମ୍ଭ ୧୯୧୬

ବଙ୍ଗରେ ପ୍ରାଚୀନ ଓଡ଼ିଆ ଭାଷା

ବୌଦ୍ଧଧର୍ମର ପ୍ରାଣକେନ୍ଦ୍ର ଓଡ଼ିଶା

ସେଥିପାଇଁ ନେପାଳ ସହ ସଂପର୍କ

ଚଉରାଶୀ ସିଦ୍ଧାଚାର୍ଯ୍ୟ ଓଡ଼ିଶାର

ଇର୍ଷା

ଇତିହାସର ସେହି ପର୍ଯ୍ୟାୟ

ବଙ୍ଗ ବିଜୟର ପ୍ରଜ୍ଞାପକ ଥିଲା କୋଣାର୍କ

କୋଣାର୍କ କିନ୍ତୁ କେବଳ ଏତିକି ନୁହେଁ

ଲାଙ୍ଗୁଳା ଦର୍ଶନ

ହେରୁକଙ୍କ ଆବିର୍ଭାବ

ଗୋବିନ୍ଦୀୟ ଗୋଳମାଳ

ପ୍ରତିବାଦରେ ପରିସୃଷ୍ଟ ରାଧା

ରାଧା ଓ ମହୋଦଧି ସଭ୍ୟତା

ନେପଥ୍ୟ ଖଳନାୟକ

ଓଡ଼ିଆର ଇର୍ଷଣୀୟ ବୈଶିଷ୍ଟ୍ୟ

ଭାରତର ପ୍ରଥମ ସ୍ଵାଧୀନତା ସଙ୍ଗ୍ରାମ

ଅସହଯୋଗ ଆନ୍ଦୋଳନର ସୃଷ୍ଟିକ୍ଷୁଳ ଓଡ଼ିଶା

ଓଡ଼ିଆ ମିଜାଜ

ଭାରତର ସ୍ଵାଧୀନତା ସଂଗ୍ରାମକୁ ଓଡ଼ିଶା ଦେଇଥିବା ଦିଗ୍‌ଦର୍ଶନ

ଓଡ଼ିଶାର ବିଭାଜନ

ଓଡ଼ିଆ ଆତ୍ମାଭିମାନ

ଓଡ଼ିଆ ମାନସିକତା: ଦୃଷ୍ଟାନ୍ତ ଚିରିରିଆ

୫୦	ଓଡ଼ିଆ ମିଜାଜକୁ ଇଂରେଜର ଭୟ
୫୧	ବିଖଣ୍ଡୀକରଣର ଦୁଃଖଦ ପରିଣତି
୫୨	ଜାନକୁହାଙ୍କ କରାମତି
୫୩	ସେମାନଙ୍କ ଜାଲିଆଡ଼ିର ଆଫିସୀୟ ପ୍ରମାଣ
୫୮	ଭାରତର ପ୍ରଥମ ଭାଷା ଆନ୍ଦୋଳନ
୬୦	ବୁନିଆଦିପାଇଁ ଜାଲିଆଡ଼ି
୬୨	ଶ୍ରୀ ଜଗନ୍ନାଥଙ୍କ ନାମରେ ବି ଜାଲିଆଡ଼ି
୬୩	ଚାଟାର୍ଜୀଙ୍କ ଚାଲ୍‌ବାଜୀ
୬୬	ବିତଣ୍ଡା ଯୁଦ୍ଧ
୬୯	ଚାଟାର୍ଜୀଙ୍କୁ ଜଣା ନାହିଁ ଜୟ ଦେବ କିଏ!
୭୦	ଶ୍ରୀ ଜୟ ଦେବଙ୍କ ବ୍ୟାସୀୟ ବୈଶିଷ୍ଟ୍ୟ
୭୨	ବ୍ରାହ୍ମଣ୍ୟବାଦକୁ ବିରୋଧିତ୍ ଚାଙ୍କ ମୌଳିକତା
୭୨	ବ୍ରାହ୍ମଣ୍ୟବାଦୀ କିଏ?
୭୪	ବ୍ରାହ୍ମଣ ଲକ୍ଷଣ
୭୫	ବର୍ଣ୍ଣବୈଶିଷ୍ଟ୍ୟବାଦୀହିଁ ବ୍ରାହ୍ମଣ୍ୟବାଦୀ
୭୫	ସେମାନେ ବି ପୁରୁଷପ୍ରାଧାନ୍ୟବାଦୀ
୭୬	ପରିବର୍ତ୍ତନକାମୀ ଶ୍ରୀ ଜୟ ଦେବ
୭୯	ସେହେତୁ ବ୍ୟାସାବତାର
୭୯	ଭକ୍ତବିଜୟର ବିଶେଷ ସୂଚନା
୮୦	ସୁନାତିଙ୍କ ଡ଼ିଣ୍ଡିମ ସତ୍ୟର ବିପରୀତ
୮୦	ଆଦର୍ଶ ତ ଦୂର, ରାଗ ଓ ତାଳ ବି ବଙ୍ଗାଳୀଙ୍କୁ ଅଜଣା
୮୧	ପ୍ରକୃଷ୍ଟ ବଙ୍ଗୀୟ ଗବେଷକଙ୍କ ଦୃଷ୍ଟିରୁ ଚାଟାର୍ଜୀ ପ୍ରମାଦପୂର୍ଣ୍ଣ
୮୬	ଅଜୟ କୁଳରେ କେହୁଲିହିଁ ନଥିଲା
୯୦	ଚାଟାର୍ଜୀଙ୍କ ଯୁଦ୍ଧ କେବଳ ବିତଣ୍ଡା ନୁହେଁ, ଆତ୍ମଘାତା ବି
୯୩	ବଙ୍ଗରେ ରାଧା ନ ଥିଲେ, ନ ଥିଲେ ବି କୃଷ୍ଣ
୯୪	ରାଧା ଓଡ଼ିଶାର ସୃଷ୍ଟି
୯୫	ଇତିହାସର ଘୋଷଣା: ଜୟ ଦେବ ଥିଲେ ଓଡ଼ିଆ
୯୯	ଉଇଲିୟମ୍ ଜୋନ୍‌ସଙ୍କ ଭୂମିକା
୧୦୧	ମେଳାର ମୂଳ ଓ ରାଧାବିନୋଦ
୧୦୩	ବୌଦ୍ଧ ଜୟ ଦେବଙ୍କୁ ବୈଷ୍ଣବ ସଜାଜବା ଚେଷ୍ଟା

୧୦୪	ତା ସତ୍ତ୍ୱେ ଜୟ ଦେବ କେନ୍ଦୁଳି ନୁହେଁ, କେନ୍ଦୁଳି ଜୟ ଦେବ
୧୦୬	ବଙ୍ଗାଳୀ ଦାବାଦାରଙ୍କୁ ଓଡ଼ିଶା ବ୍ରାହ୍ମଣ୍ୟବାଦୀଙ୍କ ସହାୟତା
୧୦୭	ବ୍ରାହ୍ମଣ୍ୟବାଦୀ କାଳପାଶରେ ଲୋକବାଦୀ କପିଳେନ୍ଦୁ
୧୧୦	ଗଜପତି ପୁରୁଷୋତ୍ତମ ଦେବଙ୍କ କୁହିତ ଭୂମିକା
୧୧୧	ଓଡ଼ିଶା ରାଜନୀତିରେ ଜୟ ଦେବ ବନାମ ଗଜପତି ପୁରୁଷୋତ୍ତମ
୧୧୨	ପ୍ରତିକ୍ରିୟା
୧୧୩	ବିଭ୍ରାନ୍ତି ସୃଷ୍ଟିପାଇଁ ଚେଷ୍ଟା
୧୧୪	ଜୟ ଦେବଙ୍କ ଜାତି
୧୧୫	କରଣ ଏକ ଜାତି ନୁହେଁ, ଜାତିବାଦବିରୋଧି ଏକ ଜନ ମଞ୍ଚ
୧୧୯	ନାରୀ ନିର୍ଯ୍ୟାତନାର ନିରାକରଣ ପାଇଁ କରଣ
୧୨୦	ଜନ୍ମସ୍ଥାନ ସଂପର୍କରେ ମିଥ୍ୟା ପ୍ରଚାର ଓଡ଼ିଶାରେ ବି
୧୨୧	ଶ୍ରୀ ଜୟ ଦେବଙ୍କ ପ୍ରକୃତ ଜନ୍ମସ୍ଥାନ ପୁରୀ ପାଖରେ
୧୨୨	କେନ୍ଦୁଳି କେନ୍ଦୁବିଲ୍ଲୁ ନୁହେଁ
୧୨୨	କୁର୍ମପାଟକପୁର
୧୨୩	ସଂପ୍ରଦାୟ ସଂପର୍କରେ ଅସତ୍ୟ ପ୍ରଚାର
୧୨୪	କୁର୍ମପାଟକପୁରର ପ୍ରକୃତ ପରିଚୟ
୧୨୫	ବୃହତ୍ପ୍ରସ୍ଥର ବୁଦ୍ଧନାଥ
୧୨୫	ବ୍ରାହ୍ମଣ୍ୟବାଦୀ ଜାଲିଆତି ବନାମ ବୌଦ୍ଧତନ୍ତ୍ର
୧୨୬	ବୁଦ୍ଧତ୍ୱ ଯୋଷିତଯୋନି ସମାଗ୍ନିତମ୍
୧୨୯	ଏକ ଅଦେଖା ଦିଗ
୧୩୦	ପଦ୍ମାବତୀଚରଣଚାରଣଚକ୍ରବର୍ତ୍ତୀ
୧୩୨	ଅଷ୍ଟପଦୀ ଉତ୍ତୁତ ବୌଦ୍ଧତନ୍ତ୍ର
୧୩୬	ବୌଦ୍ଧବାଦର ସୂରକ୍ଷା ପାଇଁ ବୈଷ୍ଣବୀୟ ମୁଖା
୧୩୮	ବୁଦ୍ଧବାଦୀ ଭୌମ ନାରୀପ୍ରାଧାନ୍ୟର ଅବକ୍ଷୟ
୧୩୮	ସୋମବଂଶୀଙ୍କ ବ୍ରାହ୍ମଣ ଆମଦାନୀ ଓ ବୌଦ୍ଧ ହନନ
୧୪୧	ବୌଦ୍ଧତନ୍ତ୍ରର ଫଲ୍‌ଗୁ ଧାରା ତଥାପି ଥିଲା ଅବ୍ୟାହତ
୧୪୬	ଅବ୍ରାହ୍ମଣ ଓଡ଼ିଆର ଘରେ ଘରେ ବୁଦ୍ଧ
୧୪୭	ବ୍ରାହ୍ମଣ୍ୟବାଦର ନୁଆ କୌଶଳ
୧୪୯	ସହଜଯାନ ସପକ୍ଷରେ ଜୟ ଦେବଙ୍କ ସହଜ କୌଶଳ
୧୪୯	ପୁନଶ୍ଚ ଷଡ଼ଯନ୍ତ୍ର; ଖଳନାୟକ ନରହରି ତୀର୍ଥ

୧୫୧	କୁମାରୀ ସଂଘର୍ଷ: ନାୟକ ରାୟ ରାମାନନ୍ଦ ପଟ୍ଟନାୟକ
୧୫୫	ଅତିବଡ଼ୀଙ୍କ ଅଦେଖା ରୂପ
୧୫୮	ଚୈତନ୍ୟଙ୍କ ମାଧ୍ୟମରେ ରାୟ ରାମାନନ୍ଦଙ୍କ ପ୍ରତିକାର ଉଦ୍ୟମ
୧୬୦	ବ୍ରାହ୍ମଣ୍ୟବାଦର ନୂଆ ଅର୍ଥ: ପ୍ରକ୍ଷିପ୍ତୀକରଣ
୧୭୩	ଓଡ଼ିଆ ଆଖିରେ କିନ୍ତୁ ବାଇଶିଟି ଅକ୍ଷପଦାହିଁ ବାଇଶି ପାହାଚ
୧୭୪	ଓଡ଼ିଆର ବଡ଼ବଡ଼ୁଆ
୧୭୬	କାଳୀପୂଜା ରାତିରେ କାହିଁକି?
୧୭୭	ବାର ମାସେ ତେର ପର୍ବ
୧୮୫	ଯାତ୍ରା ଉଦ୍ଦେଶ୍ୟ ପଣ୍ଡ ପାଇଁ ବ୍ରାହ୍ମଣ୍ୟବାଦୀ ଚକ୍ରାନ୍ତ
୧୮୯	ମୈଥୁନଚତୁର ଯାତ୍ରା ରଥଯାତ୍ରା
୧୯୦	<b>ମୈଥୁନଚତୁର ଓ ଜୃଷି ଜୁହୁକ</b>
୧୯୩	ମୈଥୁନ ଚତୁର ରୂପକଳ୍ପ ମାଦଳା
୧୯୪	ମାତୃରୂପା ମାଦଳା ବୁଦ୍ଧ କିପରି ହେଲେ
୨୦୧	ଜଗନ୍ନାଥ ମୁର୍ତ୍ତୀ ରହସ୍ୟ
୨୦୩	କ୍ଷେତ୍ର ପ୍ରାଧାନ୍ୟ
୨୧୨	ବୌଦ୍ଧଧର୍ମର ଧ୍ୟାନପାଇଁ ଅଶୋକଙ୍କ କଳିଙ୍ଗ ଆକ୍ରମଣ
୨୧୬	ମାତୃଗଣର ବିଜୟ
୨୧୬	ସେହି ପାହାଚ
୨୧୮ରୁ ୨୯୧	ସାନୁବାଦ ପଦାବଳୀ
୨୯୨ରୁ ୨୯୭	ସହାୟକ ସୂତ୍ର ସୂଚୀ
୨୯୮	ଚିତ୍ର ପରିଚୟ
୨୯୯	ସଙ୍କଳ୍ପ ସ୍ୱୀକୃତି
୩୦୦	About the Book
୩୦୩	About the Author
୩୦୫	ପଛ ପୃଷ୍ଠ

# ପୂଜାପଦ



## ଆରମ୍ଭ କରିବା ଶେଷରୁ

ଶ୍ରୀ ଜୟ ଦେବଙ୍କୁ କେନ୍ଦ୍ରକରି ତେନୋଟି ପ୍ରମାଦ ଆମ ସାଂସ୍କୃତିକ ଆକାଶକୁ ଆଚ୍ଛନ୍ନ କରି ରଖିଛି । ପ୍ରଥମଟି ହେଲା, ଗୀତ ଗୋବିନ୍ଦରେ ଯାହା ସବୁ ଉପଲବ୍ଧ ତାହା ସମଗ୍ରତଃ ତାଙ୍କ ରଚନା ନ ହୋଇଥିଲେ ମଧ୍ୟ ତାଙ୍କରି ନାମରେ ଚାଲିଛି । ଦ୍ଵିତୀୟଟି ହେଲା, ସେ ବୌଦ୍ଧ ଓ ସେହି ଭାବେ କାମବନ୍ଧୁଯାନ ବା ସହଜଯାନର ଅନୁବର୍ତ୍ତୀ ହୋଇଥିଲେ ମଧ୍ୟ ତାଙ୍କୁ ହିନ୍ଦୁ ବୈଷ୍ଣବ ଭାବେ ପ୍ରଦର୍ଶିତ କରାହେଉଛି ଓ ତୃତୀୟଟି ହେଲା, ସେ ଜନ୍ମତଃ ଓଡ଼ିଶାର ଭୂମିପୁତ୍ର ହୋଇଥିଲେ ମଧ୍ୟ କେତେକ ବଙ୍ଗାଳୀ ଅସୁୟାବଶତଃ ଓ ସେମାନଙ୍କଦ୍ଵାରା ବିଭ୍ରାନ୍ତ କେତେକ ବ୍ୟକ୍ତି ଅଜ୍ଞତାବଶତଃ ତାଙ୍କୁ ବଙ୍ଗଜ ବୋଲି ପ୍ରଚାର ଚଳାଇଚାଲିଛନ୍ତି । ଏହି ପ୍ରମାଦଗୁଡ଼ିକର ଅପସାରଣ ଆବଶ୍ୟକ ।

ଆରମ୍ଭ କରିବା ଶେଷରୁ ।

### ଦୁଇ ଭିନ୍ନ ଜୟ ଦେବ

ବଙ୍ଗଳାମାନଙ୍କ ବିଶ୍ୱାସ, ସେମାନଙ୍କ ପ୍ରଦେଶରେ ଏକଦା ଏକ ରାଜା ଥିବା ଲକ୍ଷ୍ମଣ ସେନଙ୍କ ରାଜସଭାରେ ଜୟ ଦେବ ବୋଲି ଜଣେ କବି ଥିଲେ ।

ସଂସ୍କୃତ ସାହିତ୍ୟର କେତେକ ଇତିହାସବେତ୍ତା ମଧ୍ୟ ଚାଦୃଶ ବିଶ୍ୱାସ କରନ୍ତି । ମାତ୍ର ସେମାନଙ୍କ ମତରେ ଯେଉଁ ଜୟ ଦେବ ଗୀତଗୋବିନ୍ଦରେ ସଂପାଦିତ ହୋଇଥିବା ପଦାବଳୀଗୁଡ଼ିକର ଲେଖକ ତାଙ୍କର ଲକ୍ଷ୍ମଣ ସେନଙ୍କ ସହ କୌଣସି ସଂପର୍କ ନାହିଁ । ସେନଙ୍କ ସଭାକବି ଜୟ ଦେବ **ଚନ୍ଦ୍ରଲୋକ** ବୋଲି ଏକ ଗ୍ରନ୍ଥ ରଚନା କରିଥିଲେ ଯହିଁ ଉପରେ ଅନୁ୍ୟନ ଯଦି ଚୀକା ରଚିତ ହୋଇଥିବା ବେଳେ ଅପ୍ୟୟ ଦିକ୍ଷିତ ତହିଁର ପଞ୍ଚମ ମୟୁଖକୁ ଆଧାର କରି ରଚନା କରିଥିଲେ **କୁବଳୟାନନ୍ଦ** ।

ଏହି ଜୟ ଦେବଙ୍କ ପାଇଁ ବଙ୍ଗଳାମାନେ ଯଥେଷ୍ଟ ଗର୍ବ କରିପାରନ୍ତେ । ଅଥଚ ଦୁଃଖ ଓ ଲଜାର କଥା, ସେମାନେ ତାଙ୍କ ନିଜ ଜୟ ଦେବଙ୍କୁ ଭୁଲି ଓଡ଼ିଶାର ଭୂମିପୁତ୍ର ଶ୍ରୀ ଜୟ ଦେବଙ୍କୁ ଲକ୍ଷ୍ମଣ ସେନଙ୍କ ସଭାପଣ୍ଡିତ ବୋଲି ଦର୍ଶାଇବାକୁ ନାହିଁ ନ ଥିବା ପରିଶ୍ରମ କରି ଚାଲିଛନ୍ତି ।

ସାଂସ୍କୃତିକ ରାହାଜାନିର ପିପାସା ପରିତୋଷଣପାଇଁ ଗଣମାଧ୍ୟମ ତଥା କେନ୍ଦ୍ର ସାହିତ୍ୟ ଏକାଡେମୀ ପରି ଦକ୍ଷିଣଗୁଡ଼ିକର ଅପବ୍ୟବହାର ଯେ କେବଳ କରାଯାଉଛି ତା ନୁହେଁ, ନାନା କପୋଳକଳ୍ପିତ ମିଥ୍ୟା କିମ୍ବଦନ୍ତୀ ସୃଷ୍ଟି କରାଯାଇ ପୁସ୍ତକ ପୁସ୍ତିକା ବି ପ୍ରକାଶ କରାହୋଇଚାଲିଛି । ଯେଉଁ ଜୟ ଦେବଙ୍କୁ ନିଜ ଭୂମିପୁତ୍ର ବୋଲି ଦର୍ଶାଇ ବଙ୍ଗଳାମାନେ ଗର୍ବ କରିପାରନ୍ତେ ସେ ଜୟ ଦେବ ଅପଚରା ହୋଇ ପଡ଼ିଛନ୍ତି !

### ବଙ୍ଗଳାର ଜୟ ଦେବ ବଙ୍ଗଳୀଙ୍କ ଦ୍ୱାରା ପରିଚ୍ୟକ୍ତ

ସେହି ଜୟ ଦେବଙ୍କ ସଂପର୍କରେ ବଙ୍ଗଳାମାନେ ଯେ ଏବ ସୁଦ୍ଧା କିଛି ଜାଣି ନାହାନ୍ତି ତା ନୁହେଁ । ମାତ୍ର ଓଡ଼ିଶାର ଭୂମିପୁତ୍ର ଶ୍ରୀ ଜୟ ଦେବଙ୍କୁ ଲକ୍ଷ୍ମଣସେନଙ୍କ ସଭା କବି ବୋଲି ଦର୍ଶାଇବାକୁ ଚେଷ୍ଟା କରି ସେମାନେ ଏତେ ମିଛ କଥା କହି ସାରିଛନ୍ତି ଯେ ଏବେ ଆଉ ସତ ସ୍ୱୀକାର କରିବାକୁ ସେମାନଙ୍କର ନୈତିକ ସାହସ ନାହିଁ । ଫଳରେ ବଙ୍ଗଳାର ଜୟଦେବ ବଙ୍ଗଳାମାନଙ୍କଦ୍ୱାରା ପରିଚ୍ୟକ୍ତ ହୋଇ ସମୟର ଅଧିଆ ଗଦା ତଳେ ପଡ଼ିରହିଛନ୍ତି ।

(The Bengalis had a Jayadev too: Subhas Chandra Pattanayak: The Asian Age 17th to 20th May, 2000)

ନିଜକୁ ସଂସ୍କୃତିଶୀଳ ବୋଲି ଦାବି କରୁଥିବା କୌଣସି ଜାତି ପଡ଼ୋଶୀ ରାଜ୍ୟର ଜଣେ କବିଙ୍କୁ ଆତ୍ମସାତ କରିବା ମୋହରେ ତା ନିଜ ଜାତିର ଏକ ମହାନ୍ ସାହିତ୍ୟରଥୀଙ୍କୁ ଏପରି ଶୈଳୀରେ ଅସ୍ୱୀକାର କରିବା ଦେଖିଲେ ଦୁଃଖ ଲାଗେ । ଏପରି ମନ୍ଦ ଓ ହାସ୍ୟାନ୍ୱୟ ଘଟଣା କେବେ ଅନ୍ୟ କେଉଁଠି ଘଟି ନାହିଁ । କେବେ ଯେ ବଙ୍ଗଳାମାନେ ଓଡ଼ିଶାର ଶ୍ରୀ ଜୟ

ଦେବଙ୍କୁ ଛାଡ଼ି ତାଙ୍କ ନିଜ ରାଜ୍ୟର ଜୟ ଦେବଙ୍କ ଆଡ଼କୁ ଦୃଷ୍ଟି ଦେବେ ଓ ତାଙ୍କୁ ବିସ୍ମୃତିର ଅତଳ ଗହ୍ୱରରୁ ମୁକ୍ତି ମିଳିବ, କିଏ କହିବ ?

ବଙ୍ଗାଳୀମାନଙ୍କର ଏହି ପ୍ରମାଦ କାଳକ୍ରମେ ବହୁ ବିଦ୍ୱାନଙ୍କ ଦୃଷ୍ଟିରେ ପଡ଼ିଛି ଓ ସେମାନେ ବିଶ୍ୱ ସମାଜ ସମ୍ମୁଖରେ ପ୍ରକୃତ ସତ୍ୟ ଉପସ୍ଥାପନପାଇଁ ଉଦ୍ୟମ କରିଛନ୍ତି । ଏତଦୁଦ୍ଦେଶ୍ୟରେ ଗୀତଗୋବିନ୍ଦର ଲେଖକ ଭାବେ ବିଖ୍ୟାତ ଓଡ଼ିଶାର ଭୂମିପୁତ୍ର ଜୟ ଦେବଙ୍କଠାରୁ ବଙ୍ଗର ଲକ୍ଷ୍ମଣସେନଙ୍କ ସଭା ପଣ୍ଡିତ ଭାବେ ପ୍ରଚାରିତ ଜୟ ଦେବ କିପରି ଭିନ୍ନ ତାହା ମଧ୍ୟ ସେମାନେ ଚର୍ଚ୍ଚା କରିଛନ୍ତି । ଉଦାହରଣ ସ୍ୱରୂପ, ସଂସ୍କୃତ ସାହିତ୍ୟକା ଇତିହାସରେ ବାଚସ୍ପତି ଗୌରୋଲ୍ଲା ରଖିଥିବା ନିର୍ଣ୍ଣୟ ଦ୍ରୁଷ୍ଟବ୍ୟ । ଲକ୍ଷ୍ମଣ ସେନଙ୍କ ସଂପର୍କରେ କହିବାକୁ ଯାଇ ସେ ଲେଖିଛନ୍ତି, ସୁପ୍ରସିଦ୍ଧ କାବ୍ୟକାର ଏବଂ ପୀୟୂଷବର୍ଷ ଉପାଧିପ୍ରାପ୍ତ ଜୟ ଦେବ ଏହାଙ୍କ ସଭାପଣ୍ଡିତମାନଙ୍କ ମଧ୍ୟରେ ଥିଲେ ଅନ୍ୟତମ । ଏବଂ ଲକ୍ଷ୍ମଣ ସେନଙ୍କ ସଭାକବି ଥିବା ଜୟ ଦେବଙ୍କ ସଂପର୍କରେ କହିବାକୁ ଯାଇ ସେ ଲେଖିଛନ୍ତି, ସଂସ୍କୃତ ସାହିତ୍ୟର ଇତିହାସରେ ଏହାଙ୍କ ସ୍ଥାନ ଅତ୍ୟନ୍ତ ଉଚ୍ଚରେ । ପୀୟୂଷବର୍ଷ ଏହାଙ୍କ ଉପାଧି ଥିଲା । ମନୁଜଙ୍କ ପରେ ଓ ବିଶ୍ୱନାଥ କବିରାଜଙ୍କ ପୂର୍ବରୁ ଦ୍ୱାଦଶ / ତ୍ରୟୋଦଶ ଶତାବ୍ଦୀମଧ୍ୟରେ ଏହାଙ୍କ କାଳ ନିରୂପଣ କରାଯାଇପାରେ । ଭୋଜଦେବ-ବାମାଦେବୀଙ୍କ ପୁତ୍ର ଗୀତଗୋବିନ୍ଦର କବି ଜୟ ଦେବଙ୍କଠାରୁ ଏ ଭିନ୍ନ ଥିଲେ । ଏ ରଚନା କରିଥିବା କାବ୍ୟନାମ ଚନ୍ଦ୍ରାଲୋକ । (ପିୟୁଷବର୍ଷ **उनकी उपाधी थी । ये मम्मट के बाद और विश्वनाथ से पहिले लगभग १२विं १३विं शताब्दी के बीच कही हुए । भोजदेव-वामादेवी के पुत्र गीत-गोविन्द के रचयिता से ये भिन्न थे । इनके ग्रन्थ का नाम चन्द्रालोक है ।-संस्कृत साहित्यका इतिहास, चौखम्बा बिद्याभवन, बाराणसी, १९६०, पृष्ठा-५८८ और ९६२)**

### ଓଡ଼ିଶୀ ଜୟ ଦେବ

ପୂର୍ବେ ଯେତେବେଳେ ଗୀତଗୋବିନ୍ଦ ପ୍ରେକ୍ଷାପଟରେ ଶ୍ରୀଜୟ ଦେବଙ୍କ ଜନ୍ମସ୍ଥାନକୁ ନେଇ କୌଣସି ବିବାଦ ନ ଥିଲା, ସେତେବେଳେ ଓଡ଼ିଶୀ ବାହାରର ଯେଉଁ ବିଦ୍ୱାନମାନେ ତାଙ୍କ ସଂପର୍କରେ କିଛି ଲେଖୁଥିଲେ ସେ ସମସ୍ତେ ତାଙ୍କୁ ଉତ୍କଳୀୟ ବୋଲି ହିଁ ଉଲ୍ଲେଖ କରିଥିଲେ । ଯଥା-

ଜଗନ୍ନାଥପୁରୀ ପ୍ରାନ୍ତେ ଦେଶେ ବୈ ଚୋକ୍ତଲାଭିଧେ

କିନ୍ତୁବିଲ୍ଲ ଇତି ଖ୍ୟାତୋ ଗ୍ରାମୋ ବ୍ରାହ୍ମଣସଂଜ୍ଞକଃ ।୨ ।

ତତ୍ରୋକ୍ତଲେ ଦ୍ୱିଜୋ ଜାତୋ ଜୟ ଦେବ ଇତି ଶୁତଃ

ବିଦ୍ୟାଭ୍ୟାସରତଃ ଶାନ୍ତଃ ପୁରୁଷୋତ୍ତମପୂଜକଃ ।୩ । (ଚନ୍ଦ୍ର ଦତ୍ତ ବିରଚିତ ଭକ୍ତମାଳା)

ସଂପ୍ରଦାୟ ପ୍ରଦୀପ ('History of Dharmasastra Literature' by Mahamahopadhyaya Dr. P. V. Kane, Vol.I, pp.660) ରେ ଗଦା ଦ୍ୱିବେଦୀ

ଶ୍ରୀଜୟ ଦେବଙ୍କୁ ଉତ୍କଳଜାତ ବୋଲି ଦର୍ଶାଇଥିବା ବେଳେ ମହାରାଷ୍ଟ୍ରର ବିଦ୍ଵାନ ମହାପତି ତାଙ୍କ ଉକ୍ତ ବିଜୟରେ ଜୟ ଦେବଙ୍କୁ ବ୍ୟାପଙ୍କ ଅବତାର ବୋଲି କହି ଶ୍ରୀଜଗନ୍ନାଥଙ୍କ ପବିତ୍ର ଧାମ ଶ୍ରୀକ୍ଷେତ୍ର ପୁରୀ ନିକଟରେ ଚିତ୍ରବିଳ୍ଵ ନାମକ ଗ୍ରାମରେ ସେ ଭୂମିଷ୍ଠ ହୋଇଥିବା ବର୍ଣ୍ଣନା କରିଛନ୍ତି । ହିନ୍ଦୀଭାଷାରେ ନାଭା ଜୀ ଲେଖିଥିବା **ଉକ୍ତମାଳା** ଗ୍ରନ୍ଥରେ ମଧ୍ୟ ଶ୍ରୀଜୟ ଦେବଙ୍କୁ ଉତ୍କଳୀୟ ବୋଲି ଦର୍ଶାଯାଇଛି । ଏଗୁଡ଼ିକ କେବଳ କେତେକ ଦୃଷ୍ଟାନ୍ତ । ଅତଏବ ଓଡ଼ିଶା ବାହାରର ତଦାନୁଗତ ବିଦ୍ଵାନମାନେ ଗୀତଗୋବିନ୍ଦର ରଚୟିତା ଭାବେ ବିଦିତ ଶ୍ରୀଜୟ ଦେବଙ୍କୁ ଓଡ଼ିଆ ବୋଲି ଜାଣିଥିଲେ ଓ ତଦନୁରୂପ ତାଙ୍କର ପ୍ରଚାର ବି କରିଥିଲେ । ଏହି ବିଦ୍ଵାନମାନଙ୍କ ସମସାମୟିକ କୌଣସି ସାହିତ୍ୟ ସାଧକ ବା ସଂସ୍କୃତ ସାହିତ୍ୟର ଅବଗାହୀ ବା ସାଧୁ ବା ଇତିହାସବିତ୍ ଏହି ଜୟ ଦେବଙ୍କୁ ଓଡ଼ିଶା ଭିନ୍ନ ଅନ୍ୟ କୌଣସି ରାଜ୍ୟର ଜନ୍ମିତ ବ୍ୟକ୍ତି ବା ଅଧିବାସୀ ଭାବେ ବିଶେଷତଃ ବଙ୍ଗୀୟ ଭାବେ କେବେ କେଉଁଠି ଉଲ୍ଲେଖ ବା ଉପସ୍ଥାପିତ କରି ନାହାନ୍ତି । ଏପରିକି, ଏହି ସମୟର କୌଣସି ବଙ୍ଗୀୟ ବିଦ୍ଵାନ ମଧ୍ୟ ଏପରି କୌଣସି କଥା କେଉଁଠି ବି କହି ନାହାନ୍ତି । କାରଣ , ଯିଏ ସଂପୂର୍ଣ୍ଣ ଉତ୍କଳୀୟ ତାଙ୍କୁ ଅନ୍ୟ କେଉଁ ପ୍ରାନ୍ତୀୟ ବୋଲି କିଏ ବା କାହିଁକି କହିବ?

**ସାଂସ୍କୃତିକ ରାହାଜାନି : ଆରମ୍ଭ ୧୯୧୭**

କିନ୍ତୁ ଦୁଇଭିସିସି ସଂପନ୍ନ କେତେକ ବଙ୍ଗାଳୀ ୧୯୧୭ ଖ୍ରୀଷ୍ଟାବ୍ଦରେ ଏପରି ଅମୂଳକ କଥା କହିବା ଆରମ୍ଭ କରିଥିଲେ । **ବଙ୍ଗୀୟ ସାହିତ୍ୟ ପରିଷଦ** ନାମକ ଏକ ସଂସ୍ଥା ଏହି ବର୍ଷ କଲିକତାରୁ **ଜୟ ଦେବ ଚରିତ** ନାମକ ଏକ ପୁସ୍ତକ ପ୍ରକାଶ କରି ଏହାକୁ ୧୮୦୧ ଖ୍ରୀଷ୍ଟାବ୍ଦରେ ବନମାଳୀ ଦାସ ନାମକ ଜଣେ କବି ରଚନା କରିଥିଲେ ବୋଲି ଦାବି କରିଥିଲେ ଏବଂ ଏହି ପୁସ୍ତକ ଜରିଆରେ ଗୀତଗୋବିନ୍ଦର ଜୟ ଦେବ ବଙ୍ଗଳାରେ ଜନ୍ମ ହୋଇ ଥିଲେ ବୋଲି ଅପପ୍ରଚାର ଆରମ୍ଭ କରିଥିଲେ । ଯାହା ଜଣା ପଡ଼ୁଛି , ଜୟ ଦେବଙ୍କ ସଂପର୍କରେ ଜାଲିଆତି କରିବାକୁ ବ୍ୟଗ୍ର କେତେକ ବଙ୍ଗାଳୀ ନିଜେ ଏହି ପୁସ୍ତକ ରଚନା କରି ତାହାର ମାନ୍ୟତା ବଢ଼ାଇବାକୁ ତାହାକୁ ଶତାଧିକ ପୂର୍ବର ବନମାଳୀ ଦାସ କୃତ ଗ୍ରନ୍ଥ ବୋଲି ଦର୍ଶାଇବାକୁ ଅପଚେଷ୍ଟା କରିଥିଲେ ।

ସାଂସ୍କୃତିକ ରାହାଜାନିର ଏହି ଦୁଃସାହସୀ ପ୍ରଚେଷ୍ଟା ସତ୍ତ୍ୱେ ସତ୍ୟ ଲୁଚି ନାହିଁ । ଏହି ପୁସ୍ତକର ପ୍ରଖ୍ୟାପକ ସ୍ୱୟଂ ସ୍ୱୀକାର କରିଛନ୍ତି ଯେ **କେଉଁ ପାଣ୍ଡୁଲିପିରୁ ଏ ପୁସ୍ତକ ପ୍ରସ୍ତୁତ ତାହା କାହାକୁ ଜଣା ନାହିଁ ବା କେଉଁଠି ହେଲେ ବି ତହିଁର କୌଣସି ନକଲ ନାହିଁ । ବୀର୍ ଭୂମ୍ ବିବରଣରେ ବଙ୍ଗଭାଷାରେ ହିଁ ଏହି ତଥ୍ୟ ଅତି ସ୍ପଷ୍ଟ ଓ ଦୃଢ଼ ଭାବେ ଲିପିବଦ୍ଧ ହୋଇ ରହିଛି । କୋନ ଆଦର୍ଶ ପୁଞ୍ଜି ହିଁତେ ଏହି ଗ୍ରନ୍ଥ ନକଲ କରା ହେଉ ନାହିଁ । ଏ ଗ୍ରନ୍ଥ ଅନ୍ୟ କେଉଁଠି**

ମଧ୍ୟ ଉପଲବ୍ଧ ନୁହେଁ ।

ଅତଏବ ଶ୍ରୀଜୟ ଦେବଙ୍କୁ ବଙ୍ଗାଳୀ ବୋଲି ଯେଉଁ ଜୟଦେବ ଚରିତ ଗ୍ରନ୍ଥ ଉପରେ ନିର୍ଭର କରି ପ୍ରଚାର ଚାଲିଛି, ସେ ଗ୍ରନ୍ଥ ଏକ ଭିତ୍ତିଭୀନ ଗ୍ରନ୍ଥ ଯାହାକୁ ଓଡ଼ିଶାର ଐତିହ୍ୟ ପ୍ରତି ଇର୍ଷାନୈତ କେତେକ ବଙ୍ଗାଳୀ ଜାଣି ଜାଣି ଜାଲିଆତି କରି ୧୯୧୬ ଖ୍ରୀଷ୍ଟାବ୍ଦରେ ପ୍ରକାଶ କରିଥିଲେ । ଠିକ୍ ଏହି ବର୍ଷ ମଧ୍ୟ ଓଡ଼ିଶାର ବଜ୍ରଯାନୀ ସିଦ୍ଧାଚାର୍ଯ୍ୟମାନଙ୍କ ଦ୍ଵାରା ଲିଖିତ ପ୍ରାଚୀନତମ ଓଡ଼ିଆ ଗୀତଗୁଡ଼ିକୁ ବଙ୍ଗଳା ଗୀତ ବୋଲି ଦର୍ଶାଇ ହର ପ୍ରସାଦ (ଭଙ୍ଗାଚାର୍ଯ୍ୟ) ଶାସ୍ତ୍ରୀ ନାମକ ଜଣେ ବ୍ୟକ୍ତି ବଙ୍ଗଳାଭାଷାର ପ୍ରାଚୀନତା ପ୍ରମାଣ କରିବାରେ ଚହଁର ଉପଯୋଗ କରିଥିଲେ ।

### ବଙ୍ଗରେ ପ୍ରାଚୀନ ଓଡ଼ିଆ ଭାଷା

ଇତିହାସ ସ୍ଵୀକାର କରେ ଯେ ଗଙ୍ଗାଠାରୁ ଗୋଦାବରୀ ପର୍ଯ୍ୟନ୍ତ ଓଡ଼ିଶାର ସୀମା ପରିବ୍ୟାପ୍ତ ଥିଲା । ଫଳରେ ଅନେକ ଓଡ଼ିଆ ବଙ୍ଗରାଜ୍ୟର ବିଭିନ୍ନ ଅଞ୍ଚଳରେ ଆଧିପତ୍ୟ ବିସ୍ତାର କରି ରହିଥିଲେ । ଏବଂ, ସେଠାରେ ନିଜ ମାତୃଭାଷାର ପ୍ରସାର ଘଟାଇଥିଲେ । ସମୟର ଗଢ଼ାଳିକା ପ୍ରବାହରେ ଦୃଶ୍ୟପଟ ସମାନ ନ ଥିଲେ ମଧ୍ୟ, ବିଭିନ୍ନ ପ୍ରତ୍ନତାତ୍ତ୍ଵିକ ଆବିଷ୍କାର ସେଠାରେ ଓଡ଼ିଶାର ପ୍ରାଚୀନ ପ୍ରଭାବର ସୂଚନା ଦେଇଚାଲିଛି । ନିକଟରେ କଟ୍ଟାଇରୋଡ଼ ରେଳ ଷ୍ଟେସନ ପାଖରେ ଅବସ୍ଥିତ ବେଲ୍ଦା ନାମକ ଗ୍ରାମରୁ ମିଳିଥିବା ତାମ୍ର ଫଳକଟି ଚହଁରୁ ଅନ୍ୟତମ । ଏହା ଏବେ ନେପୁରସେନୀର ବିବେକାନନ୍ଦ ବିଦ୍ୟାଭବନର ଜଣେ ସହକାରୀ ଶିକ୍ଷକ ଶ୍ରୀ ବିମଳ କୁମାର ଶୀତଳ୍ ପାଖରେ ରହିଛି । ଏହାର ଏକ ଫଟୋ [www.orissamatters.com](http://www.orissamatters.com)ରେ ପ୍ରକାଶିତ ହୋଇଛି । ପ୍ରସିଦ୍ଧ ଶିଳାଲେଖବିତ୍ ତଃ. ସ୍ଵିଗ୍ନା ତ୍ରିପାଠୀ ଏହି ତାମ୍ର ଫଳକକୁ ଏହିପରି ପାଠ କରିଛନ୍ତି :

ବୀରଶ୍ରୀ ପ୍ରତାପ କପୀଳେସରଦେବ ମାହାରାଜାଙ୍କୁ ସୁଭ ରାଜେ

ସମସ୍ତ ୨୪ ଶ୍ରୀହି କକତା ସୁ ୧୧ ବୁଧବାରେ ମାଲଜାଠି ପୋତାଇଲେ

ଏହି ବିସାଦତାକୁଲ ଆଶ୍ରା ଆଶଳାସିଦ୍ଧ ମାହାପାତ୍ରଙ୍କୁ ଖୋଳାଇଲା

ଏଥକୁ ପାଠ ଏହାଙ୍କୁ ଭାଇ ରତନସର ଯେନା ଏଥକୁ କ୍ରଣ ସପନସ୍ତ ପାଳ

ସ୍ଵିଗ୍ନାଙ୍କ ମତରେ ଏହି ଫଳକଟି ପଞ୍ଚଦଶ ଶତାବ୍ଦୀର ଏବଂ କପିଳେନ୍ଦ୍ର ଦେବଙ୍କ ସମୟରେ ଓଡ଼ିଆ ରାଜଭାଷା ହୋଇଗଲା ପରେ ବିଭିନ୍ନ କ୍ଷେତ୍ରରେ ଓଡ଼ିଆ ପଦାଧିକାରୀମାନେ ନିଜ ମାତୃଭାଷାରେ ଯେପରି ଫଳକ ଖୋଦନ ପ୍ରତି ଗୁରୁତ୍ଵ ଦେଉଥିଲେ ଏହା ଚହଁର ଏକ ନିଦର୍ଶନ । ଏଥିରୁ ଏହା ସ୍ପଷ୍ଟ ହୋଇଯାଇଛି ଯେ ପଞ୍ଚଦଶ ଶତାବ୍ଦୀର ମଧ୍ୟଭାଗ ବେଳକୁ ଓଡ଼ିଆ ଭାଷା ବଙ୍ଗଳାରେ ପ୍ରଚଳିତ ହୋଇଯାରିଥିଲା ଏବଂ ସେହି କ୍ରମେ ପ୍ରାଚୀନ ଓଡ଼ିଆ ସାହିତ୍ୟ ସହ ବଙ୍ଗ ଭୂମି ପରିଚିତ ଥିଲା ।

ମୋ ପରିବାର ପାଖରେ ମୋ ପ୍ରାଚୀନପୀଢ଼ିର ଦୀନବନ୍ଧୁ ପଟ୍ଟନାୟକଙ୍କ ରଚିତ

ଚାରୁପ୍ରଭା ଯେଉଁ ମୂଳ ପୋଥି ଥିଲା ତାହା ଉଭୟ ଓଡ଼ିଆଭାଷାରେ ଏବଂ ଓଡ଼ିଆ ଲିପିରେ ଥିବା ବଙ୍ଗଳାରେ ଲେଖା ହୋଇଥିଲା । ମୋ ବାପାଙ୍କ ସଂପର୍କୀୟ ବଡ଼ଭାଇ କବିଚନ୍ଦ୍ର କାଳୀଚରଣ ପଟ୍ଟନାୟକ ମୋ ଠାରୁ ଏହି ପୋଥିର ଏହି ବୈଶିଷ୍ଟ୍ୟ ଅବଗତ ହୋଇ ତାହା ଦେଖିବାକୁ ଚାହିଁବାରୁ ମୁଁ ପୋଥିଟିକୁ ଆମ ଘରୁ ନେଇ ତାଙ୍କୁ କଟକଠାରେ ତାଙ୍କ ଜଗନ୍ନାଥ ବଲ୍ଲଭକ୍ଷ ବାସଭବନରେ ଦେଇଥିଲି । ତାଙ୍କଠାରୁ ହେଲାରେ ହେଲାରେ ପୋଥିଟି ଫେରାଇ ଆଣିପାରି ନ ଥିଲି; ତାଙ୍କର କାଳ ହୋଇଗଲା । ତାଙ୍କ ପାଣ୍ଡୁଲିପିଗୁଡ଼ିକ ସମେତ ସେ ସଂଗ୍ରହ କରିଥିବା ପୋଥିଗୁଡ଼ିକୁ ଓଡ଼ିଶା ସଂସ୍କୃତି ବିଭାଗ ତାଙ୍କ ଘରୁ ନେଇଗଲେ ତାଙ୍କ ନାମରେ ଏକ ସ୍ୱତନ୍ତ୍ର ଗ୍ୟାଲେରୀ କରି ସେଗୁଡ଼ିକୁ ଚହିଁରେ ରଖିବାପାଇଁ । ତାହା କିନ୍ତୁ ହେଲା ନାହିଁ । ମୁଁ ସଂସ୍କୃତି ବିଭାଗକୁ ଯାଇ ମୋ ପୋଥିଟିର ସନ୍ଧାନ କରିବାକୁ ଚେଷ୍ଟା କରିଥିଲି । ଖୁରୁଧା ଲୁଙ୍ଗରେ ବନ୍ଧା ଚାରୋଟି ବସ୍ତାନିରେ କବିଚନ୍ଦ୍ରଙ୍କ ଘରୁ ଆସିଥିବା ଦଲିଲ୍ ଦସ୍ତାବିଜଗଡ଼ିକ ଅଣଆଡ଼ିଆ ହୋଇ ଗଦା ହୋଇଥିଲା । ସେଥିରେ କୌଣସି ପୋଥି ନ ଥିଲା । ବହୁ କଥା ବି ନ ଥିଲା । ଉଦାହରଣ ସ୍ୱରୂପ, ଶ୍ରୀ ଜୟଦେବଙ୍କ ଓଡ଼ିଆତ୍ୱ ସାବ୍ୟସ୍ତ କରିବାପାଇଁ ସାଙ୍ଗାତିକ ସଙ୍କେତର ଉପଯୋଗ କରି ସେ ଯେଉଁ ଗବେଷଣା ଗ୍ରନ୍ଥ ରଚନା ଚଳାଇ ରଖିଥିବା ମୁଁ ଦେଖିଥିଲି ତାହାକୁ ମଧ୍ୟ ମୁଁ ସେହି ବସ୍ତାନିଗୁଡ଼ିକ ମଧ୍ୟରେ ପାଇପାରିଲି ନାହିଁ । ସାଙ୍ଗାତିକ ସଙ୍କେତାବଳୀର ଅବତାରଣା କରି ସେ ସେହି ନିବନ୍ଧରେ ଦର୍ଶାଉଥିଲେ ଯେ ଜୟ ଦେବ ବ୍ୟବହାର କରିଥିବା ଶବ୍ଦଗୁଡ଼ିକ ବଙ୍ଗଳା ରୁଟି ସୁଲଭ ନୁହେଁ; ପରନ୍ତୁ ସର୍ବତୋଭାବେ ଓଡ଼ିଆ ରୁଟିସୁଲଭ । ତାଙ୍କ ପରି ତାଙ୍କର ଏହି ଚର୍ଚ୍ଚନା ଥିଲା ମଧ୍ୟ ମୌଳିକ । ମୋତେ ଯେଉଁଦିନ ସେ ଏହା ଦେଖାଇଥିଲେ ସେଦିନକୁ ଏହା ସମାପ୍ତ ହୋଇ ନ ଥିଲା । ଶେଷ ପର୍ଯ୍ୟନ୍ତ ଏହା ସମାପ୍ତ ହୋଇଥିଲା କି ନିଷ୍ପର କାଳ ଏହି ମୌଳିକ ଚର୍ଚ୍ଚନାକୁ ସମାପ୍ତ ହେବାକୁ ଦେଇ ନ ଥିଲା ତାହା ମୁଁ ଜାଣିନି । ଯଦି ସମାପ୍ତ ହୋଇ ନ ଥିବ ତେବେ ବି ଯେତିକି ଲେଖାହୋଇଥିଲା ସେତିକି ବି ଥିଲା ଅକାବ୍ୟ ଓ ଅମୂଲ୍ୟ । ମାତ୍ର ଓଡ଼ିଶା ସରକାରଙ୍କ ସଂସ୍କୃତି ବିଭାଗ ଏହି ଅମୂଲ୍ୟ ପାଣ୍ଡୁଲିପିଟିକୁ ତାଙ୍କ ମୃତ୍ୟୁ ପରେ ତାଙ୍କ ଘରୁ ଆଣି ଚୋର ହାତରେ ଦେଇଦେଲେ । ଚୋର ବୋଲି ମୁଁ ଏଇଥିପାଇଁ କହୁଛି ଯେ, ତାଙ୍କ ଘରୁ ଆସିଥିବା ଦଲିଲ୍ ଦସ୍ତାବିଜମାନଙ୍କର ଏକ ଅସଂପୂର୍ଣ୍ଣ ଚାଲିକା ସେତେବେଳେ ମୋତେ ମ୍ୟୁଜିୟମ ଅଧୀକ୍ଷକ ଦେଖାଇଥିଲେ । ତହିଁର ଗୋଟିଏ ପୃଷ୍ଠାର ତାହାଣପଟ ଉପର କୋଣରେ ଏହି ପାଣ୍ଡୁଲିପିଟିକୁ ସଂସ୍କୃତି ନିର୍ଦ୍ଦେଶକ ନେଇଛନ୍ତି ବୋଲି ଯେନସିଲ୍ରେ ଲେଖାଥିଲା । ସଂସ୍କୃତି ନିର୍ଦ୍ଦେଶକ ଭାବେ ଯିଏ ଥିଲେ ସେ ବଦଳି ହୋଇ ସାରିଥିଲେ । ସେ ଏହାକୁ ନେଇଥିଲେ ବୋଲି ଯେନସିଲ୍ରେ ଚିପିଥିବା ବ୍ୟକ୍ତି ଥିଲେ ଜଣେ ମହିଳା । ସେ ସେତେବେଳକୁ ବିଦେଶକୁ ଚାଲିଯାଇଥିଲେ । ଏ ଉଭୟଙ୍କୁ ପତ୍ର ଲେଖି ପାଣ୍ଡୁଲିପିର ପୁନରୁଦ୍ଧାର କରିବାର ନମୋବୃତ୍ତି ବା ସାହସର ଲେଖନୀତ୍ର ମୁଁ ଦେଖିଲିନି ସେହି ଅଧୀକ୍ଷକଙ୍କ ପାଖରେ । ଅନେକ ଦିନ ପରେ ଅବଶ୍ୟ ଦେଖିଲି ଯେ ସେହି

ପେନସିଲ୍ ଟିପାରେ ସଂଶିତ ସଂସ୍କୃତି ନିର୍ଦ୍ଦେଶକ ଶ୍ରୀ ଜୟ ଦେବଙ୍କ ଉପରେ ବିଶାରଦ ଜଣେ ଆଇ.ଏ.ଏସ୍. ଅଫିସରଭାବେ ପରିଚିତ ହେଉଛନ୍ତି । କାହାକୁ କ’ଣ କହିବା? ଥରେ ଅବଶ୍ୟ କଥାଟାକୁ ମୁଁ ପଢ଼ାରେ ପକାଇଥିଲି ବିଶିଷ୍ଟ ସାମ୍ବାଦିକ ଶ୍ରୀ ବରେନ୍ଦ୍ରକୃଷ୍ଣ ଧଳଙ୍କ ନେତୃତ୍ୱରେ ଆୟୋଜିତ କବିଚନ୍ଦ୍ରଙ୍କ ଜୟନ୍ତୀ ଉତ୍ସବରେ । ସେ ସଂସ୍କୃତି ନିର୍ଦ୍ଦେଶକ କିଏ ବୋଲି ଅଧ୍ୟାପକ ଜିତେନ୍ଦ୍ର ନାରାୟଣ ଦାଶ ଶ୍ରୋତାମଣ୍ଡଳି ଭିତରୁ ପ୍ରଶ୍ନ କରିଥିଲେ । ମୁଁ ତାଙ୍କ ନାମ ସୁବାସ ପାଣି ବୋଲି କହିଥିଲି ଓ ପାଣ୍ଡୁଲିପିଟିକୁ ସେ ଫେରାଇଲେଣି କି ନାହିଁ ତାହା ଜାଣିବାକୁ ଯୌଥ ଉଦ୍ୟମ ହେଉ ବୋଲି ଅନୁରୋଧ ବି କରିଥିଲି । ବହୁ ସାହିତ୍ୟିକ, ସାମ୍ବାଦିକ ଓ ପ୍ରଶାସକ ସେଠାରେ ଉପସ୍ଥିତ ଥିଲେ । ସେମାନେ ଯେ ମୋ କଥା ଶୁଣିପାରି ନ ଥିଲେ ତାହା ନୁହେଁ । କିନ୍ତୁ କଥାଟି ତା ପରେ ବା ଏବଫାଏଁ କେବେ ଆଗେଇପାରିଲା ନାହିଁ । ଓଡ଼ିଆ ସଂସ୍କୃତି ଉପରେ ନଦି ହୋଇ ପଡ଼ିଥିବା ଏପରିକା କଳାପାହାଡ଼ୀ ପ୍ରଭାବ ତଳେ କବିଚନ୍ଦ୍ର କାଳୀଚରଣଙ୍କ ନିଜସ୍ୱ ମୌଳିକ ଗବେଷଣାର ଲିପିରୂପ ସହ ତାଙ୍କ ପାଖରେ ମୋ ଠାରୁ ଯାଇ ରହିଯାଇଥିବା ଦୀନବନ୍ଧୁ ପଟ୍ଟନାୟକଙ୍କ ଦ୍ୱିଭାଷୀ କୃତି **ଚାରୁପ୍ରଭା** ବି କେଉଁ ଆଡ଼େ ଚାଲିଗଲା । କିନ୍ତୁ ମୋ ଜନ୍ମସ୍ଥାନ ତିରିରିଆର କେତେକ ବ୍ୟକ୍ତି ଯେ ଓଡ଼ିଆ ଅକ୍ଷରରେ ବଙ୍ଗଳା ଭାଷାରେ ଭାବ ବ୍ୟକ୍ତ କରି ନିଜର ସାରସ୍ୱତ ପରିସର ବଢ଼ାଇବାକୁ ଚେଷ୍ଟା କରିଥିଲେ ତାହା ବିଶ୍ୱଭାରତୀକୁ ତିରିରିଆ ରାଜା ଦାନକରିଥିବା ପୋଥିଗୁଡ଼ିକ ମଧ୍ୟରୁ କେତେକରେ ସୁସ୍ପଷ୍ଟ । ଉଦାହରଣ ସ୍ୱରୂପ, ଗୋବିନ୍ଦ ଦାସ ବିରଚିତ **ଅକ୍ଷରସ ନାୟିକା ବିବରଣ** ।

ତିରିରିଆରୁ ତଥ ଦେବୀ ପ୍ରସନ୍ନ ପଟ୍ଟନାୟକଙ୍କ ଦ୍ୱାରା ନିଆଯାଇ ବଙ୍ଗରାଜ୍ୟର ବିଶ୍ୱ ଭାରତୀ ବିଶ୍ୱବିଦ୍ୟାଳୟରେ ପାଣ୍ଡୁଲିପି ସଂଗ୍ରହାଳୟର ଅଙ୍କୁରୋଦ୍ଗମ ଘଟାଇଥିବା ପ୍ରାଚୀନ ତାଳପତ୍ର ପୋଥିମାନଙ୍କ ମଧ୍ୟରୁ ଏହା ଅନ୍ୟତମ । ସଂସ୍କୃତରେ ରଚିତ ଏହି ପୋଥିରେ ରହିଛି ବଙ୍ଗ ଭାଷାରେ ପଦ୍ୟରୂପେ ତହିଁର ଅନୁବାଦ । ଏଥିରୁ ଏହା ହିଁ ସାବ୍ୟସ୍ତ ହେଉଛି ଯେ **ପ୍ରାଚୀନ କାଳରେ ବିଶେଷତଃ ଇଂରାଜୀ କବଳରେ ପଡ଼ି ପ୍ରଶାସନିକ ସ୍ତରରେ ବଙ୍ଗଳୀମାନଙ୍କ ଷଡ଼ଯନ୍ତ୍ରର ଶିକାର ହେବାର ବହୁପୂର୍ବରୁ ଓଡ଼ିଆମାନେ ବଙ୍ଗରାଜ୍ୟରେ କେବଳ ନିଜ ଲିପି ପ୍ରଚଳିତ କରିଥିଲେ ସେତିକି ନୁହେଁ, ପରନ୍ତୁ ବଙ୍ଗଭାଷାରେ ଲେଖି ଓଡ଼ିଶାର ସାରସ୍ୱତ କ୍ରିୟାକଳାପ ସହ ବଙ୍ଗଳୀମାନଙ୍କୁ ପରିଚିତ କରାଇବାକୁ ବି ଚେଷ୍ଟା କରିଥିଲେ ଓ ସେହି ଆଳରେ ଓଡ଼ିଆ ଅକ୍ଷର ସହ ବଙ୍ଗଳୀମାନଙ୍କୁ ପରିଚୟ କେତେକ ସ୍ଥଳରେ ମଧ୍ୟ ସମ୍ଭବ ହୋଇଥିଲା । ଏହି କାରଣରୁ ପ୍ରାଚୀନ ଓଡ଼ିଆ ସାହିତ୍ୟ ବଙ୍ଗରାଜ୍ୟରେ ବିସ୍ତାର ଲାଭ କରିଥିଲା । ଓଡ଼ିଶା ଯେତେବେଳେ ବିଲାତି କବଳରେ ପଡ଼ି ନିଜର ଭୌଗୋଳିକ ସାକ୍ଷତା ହରାଇବସିଥିଲା ଓ ବଙ୍ଗଳୀମାନେ ବିଦେଶୀଙ୍କ ପ୍ରତି ଆନୁଗତ୍ୟ ହେତୁ ସୁବିଧାଜନକ ସ୍ଥିତିରେ ଥିଲେ, ସେତେବେଳେ ଏହାରି ସୁଯୋଗ ନେଇ ହର ପ୍ରସାଦ ଭଟ୍ଟାଚାର୍ଯ୍ୟ ଶାସ୍ତ୍ରୀଙ୍କ ପରି ବ୍ୟକ୍ତି ପ୍ରାଚୀନ ଓଡ଼ିଆ ସାହିତ୍ୟକୁ ପ୍ରାଚୀନ ବଙ୍ଗଳା ସାହିତ୍ୟ ବୋଲି ଦେଖେଇବାରେ ଲାଗିଗଲେ ।**

## ବୌଦ୍ଧଧର୍ମର ପ୍ରାଣକେନ୍ଦ୍ର ଓଡ଼ିଶା

ସନ ୧୮୫୯ ଜାନୁଆରୀ ମାସରେ ଓଡ଼ିଶା ପରିଭ୍ରମଣ କରିଥିବା Rev.J. Long ବୌଦ୍ଧ ଧର୍ମର ମୂଳ ଉତ୍ସ ସଂପର୍କରେ ନେପାଳ, ସିଂହଳ ଓ ଚୀନରେ ଚଳାଇଥିବା ଅନୁଧ୍ୟାନରୁ ଜାଣିଥିଲେ ଯେ ସେତେବେଳକୁ ଭାରତରେ ହିନ୍ଦୁଧର୍ମର ଭବ୍ୟ ଭୁବନ ବୋଲାଉଥିବା ଏବଂ ତାର ମୁଖ୍ୟ ଆକର୍ଷଣ ଭାବେ ଜଗନ୍ନାଥଙ୍କୁ ଧାରଣ କରିଥିବା ଓଡ଼ିଶା ହିଁ ଯୁଗ ଯୁଗ ଧରି ରାଜା ପ୍ରଜା ନିର୍ବିଶେଷରେ ଥିଲା ବୌଦ୍ଧ ଧର୍ମର ପ୍ରାଣକେନ୍ଦ୍ର । ଓଡ଼ିଶାର ସମସ୍ତ ପ୍ରଜା ଓ ରାଜକନ୍ୟାବର୍ଗଙ୍କ ଭିତରେ ବୌଦ୍ଧ ଧର୍ମ ହିଁ ସର୍ବମାନ୍ୟ ହୋଇ ରହିଥିଲା । ଏପରିକି ଜଗନ୍ନାଥ ସ୍ୱୟଂ ଯେଉଁ ମନ୍ଦିରରେ ପୂଜା ପାଉଥିଲେ ତାହା ବୁଦ୍ଧଙ୍କ ମନ୍ଦିର ଭାବେ ବିଦିତ ଥିଲା ଏବଂ ତାଙ୍କ ମୂର୍ତ୍ତି ଭିତରେ ଧର୍ଯ୍ୟ ଶତାବ୍ଦୀ ପର୍ଯ୍ୟନ୍ତ ରହିଥିଲା ବୁଦ୍ଧଙ୍କ ଦନ୍ତ । ଏହି ଦନ୍ତକୁ ସ୍ୱଳ୍ପ ସମୟ ପାଇଁ ଚଦାନୀନ୍ତନ ଉତ୍ତର ଭାରତର ରାଜଧାନୀ ପାଟନାକୁ ସ୍ଥାନାନ୍ତରିତ କରାହୋଇଥିଲେ ମଧ୍ୟ ପରବର୍ତ୍ତୀ କାଳରେ ତାହା ପୁନଶ୍ଚ ପୁରୀକୁ ଫେରାଇ ଆଣା ହୋଇଥିଲା । କିନ୍ତୁ ୩୧୧ ଖ୍ରୀଷ୍ଟାବ୍ଦରେ ବ୍ରାହ୍ମଣ୍ୟବାଦୀମାନଙ୍କ କବଳରୁ ନିରାପଦ ରଖିବାପାଇଁ ଓଡ଼ିଶାର ଏକ ରାଜକନ୍ୟା ନିଜ କବରୀରେ ଏହାକୁ ଲୁଚାଇ ସିଂହଳ ନେଇଯାଇଥିଲେ , କାରଣ ବ୍ରାହ୍ମଣମାନଙ୍କ ଦାଉରୁ ରକ୍ଷା ପାଇବାପାଇଁ ବୌଦ୍ଧମାନଙ୍କ ପାଇଁ ଏହା ହିଁ ହୋଇଉଠିଥିଲା ଆଶ୍ରୟସ୍ଥଳ । ("Anti-quarian enquiries in Nepal, Ceylon and China show that the Buddhism so noted in its regard for enlightening the masses and opposing caste, was for ages predominant all through Orissa both among rulers and the people, though Orissa be now the garden of the Hinduism and Jagannath its Jerusalem. Even Jagannath itself stands on the site of a Buddhist temple and contained the celebrated tooth of Buddha, which was kept there till the 4th century A.D.when it was carried for a short period to Patna, the ancient Palibothra then the capital of North India. It was soon after brought back to Puri, but on an invasion of the country, it was conveyed in A.D.311 by a king's daughter concealed in her hair to Ceylone, which was then becoming a place of refuge to the Buddhists from the Brahmin's rage."-Notes and Queries Suggested by a Visit to Orissa in January 1859 by Rev.J.Long:Journal of the Asiatic Society of Bengal, 1859, No.III, Vol.XXVIII,pp.185-187)ଏଥିରୁ ଜଣାପଡ଼େ, ବୌଦ୍ଧ ଧର୍ମର ପ୍ରାଣକେନ୍ଦ୍ର ଭାବେ ପ୍ରାଚୀନ

ଭାରତ ଓ ଭାରତବର୍ଷକୁ ଆସୁଥିବା ପରିବ୍ରାଜକମାନେ ଓଡ଼ିଶାକୁ ହିଁ ଜାଣିଥିଲେ ।

### ସେଥିପାଇଁ ନେପାଳ ସହ ସଂପର୍କ

ବୁଦ୍ଧଙ୍କ ଜନ୍ମସ୍ଥାନ ଭାବେ ଓଡ଼ିଶା ହିଁ ପ୍ରାଚୀନ ନେପାଳକୁ ଜଣାଥିଲା । ବୁଦ୍ଧଙ୍କୁ କେନ୍ଦ୍ରକରି ଓଡ଼ିଶା ହିଁ ନେପାଳ ସହ ସଂପର୍କ ସ୍ଥାପନ କରିଥିଲା । ଏହି ସଂପର୍କ ସମୟକ୍ରମେ ଏପରି ନିବିଡ଼ ହୋଇଉଠିଥିଲା ଯେ ଏବେ ମଧ୍ୟ ଭାରତର କୌଣସି ରାଜ୍ୟ ସହ ଯଦି ନେପାଳର ନିବିଡ଼ ଓ ପ୍ରତ୍ୟକ୍ଷ ସଂପର୍କ ଅଛି ତାହା ହେଲା କେବଳ ଓଡ଼ିଶା । ଗୁରୁଦେବ ବୁଦ୍ଧହିଁ ଶ୍ରୀଜଗନ୍ନାଥ (ଜ୍ଞାନସିଦ୍ଧି) । ତାଙ୍କ ଅଙ୍ଗ ମାଜଣା ପାଇଁ ନେପାଳରାଜା କସ୍ତୁରୀ ପଠାଇବା ପରଂପରା ରହିଛି ଏବଂ ନେପାଳ ନରେଶ ଶ୍ରୀଜଗନ୍ନାଥଙ୍କ ଛାମୁରେ ଓଡ଼ିଶାର ଗଜପତି ମହାରାଜାଙ୍କ ସମତୁଲ ପୂଜାର୍ପଣ ଅଧିକାର ଲାଭକରି ଆସିଛନ୍ତି । ଏହାର ଅନ୍ତର୍ନିହିତ ରହସ୍ୟ ଏବେ ପଦାକୁ ଆସିବା ଉଚିତ । ଏଥିପାଇଁ ଜଗନ୍ନାଥ ବଳୟରେ ତିରିରିଆର ସ୍ଥାନ ଆମକୁ ସାହାଯ୍ୟ କରିବ ।

ଉଲ୍ଲେଖନୀୟ ଯେ, ଶ୍ରୀ ଜଗନ୍ନାଥବୁଦ୍ଧଙ୍କ ଗୁଡ଼ତତ୍ତ୍ୱ ରକ୍ଷାରେ ସର୍ବୋଚ୍ଚ ସହାୟତା ଦେଇଥିବା ରାଜା ବା ରାଜବଂଶକୁ ଓଡ଼ିଶା ସାମ୍ରାଜ୍ୟ ବିଶେଷ ବୈଶିଷ୍ଟ୍ୟସଂପନ୍ନ ଅଧିକାର ପ୍ରଦାନ ଦ୍ୱାରା ସମ୍ମାନିତ କରୁଥିଲା ଓ ଏହି ସମ୍ମାନର ମର୍ମ କେବଳ ଗଜପତିଙ୍କ ଗୋଚରୀଭୂତ ହୋଇ ରହୁଥିଲା । ଗଜପତିଙ୍କର ଏହି ଭୂମିକା ତାଙ୍କ ବ୍ୟକ୍ତିଗତ ବିଜ୍ଞତାଦ୍ୱାରା ସମ୍ପାଳିତ ହେଉଥିଲା ଏବଂ ପ୍ରଶ୍ନାତୀତ ହୋଇ ରହୁଥିଲା । କାରଣ ଶ୍ରୀ ଜଗନ୍ନାଥଙ୍କ ସଂପର୍କରେ ସଂପୂର୍ଣ୍ଣ ଗୋପନୀୟତା ରକ୍ଷା ଓଡ଼ିଆ ଜାତି ପକ୍ଷେ ଥିଲା ତାର ଅପରିହାର୍ଯ୍ୟ ଜାତୀୟ କର୍ତ୍ତବ୍ୟ ।

ଏହି କାରଣରୁ ଶ୍ରୀ ଜଗନ୍ନାଥଙ୍କ ସେବକ ଭାବେ ଗଜପତିଙ୍କ ପରେ ସର୍ବୋଚ୍ଚ ପଦବୀର ବଂଶାନୁକ୍ରମିକ ଅଧିକାରୀ ହୋଇଥିଲେ ଓଡ଼ିଶାର କ୍ଷୁଦ୍ରତମ ଗଡ଼ଜାତ ତିରିରିଆର ରାଜା । ଭାରତ ସହ ଗଡ଼ଜାତଗୁଡ଼ିକର ମିଶ୍ରଣ ହୋଇଯିବା ପରେ ମିଶ୍ରଣ ରୁଚ୍ଛିରେ ସ୍ୱାକ୍ଷର କରିଥିବା ତିରିରିଆର ଅତ୍ୟନ୍ତ ସ୍ୱାଭିମାନୀ ଶେଷ ରାଜା କ୍ଷତ୍ରିୟ ବୀରବର ବ୍ରଜରାଜ ଚମୁପତି ସିଂହ ମହାପାତ୍ର ଏହି ଅଧିକାର ସ୍ୱତଃ ବର୍ଜନ କରିଛନ୍ତି; କାରଣ ତାଙ୍କ ମତରେ ଏହି ଅଧିକାର ତିରିରିଆ ରାଜାଙ୍କୁ ଉପଲବ୍ଧ ଥିଲା, ରାଜପଦ ପରିତ୍ୟାଗ କରିଥିବା କୌଣସି ବ୍ୟକ୍ତିଙ୍କୁ ନୁହେଁ । ଏହା ସେ ମୋତେ ନିଜେ କହିଛନ୍ତି । କିନ୍ତୁ ଇତିହାସ ଏହାର ସାକ୍ଷୀ ହୋଇ ରହିଛି ଯେ ସେ ହିଁ ଥିଲେ ଓଡ଼ିଶାର ଗଜପତିଙ୍କ ପଛକୁ ଶ୍ରୀ ଜଗନ୍ନାଥଙ୍କ ସର୍ବୋଚ୍ଚ ସେବକ । ଶ୍ରୀମନ୍ଦିର ଖସଡ଼ାରେ କାର୍ଯ୍ୟନିର୍ବାହୀ ବ୍ୟବସ୍ଥାକୁ ଦୁଇ ଭାଗରେ ସଂସ୍ଥିତ କରାଯାଇଥିଲା । ପ୍ରଶାସନ ଓ ସେବାୟତ । ସେବାୟତଙ୍କର ଦୁଇ ପ୍ରକାର ଶ୍ରେଣୀ ବିଭାଗ ଥିଲା: ଖାଟଣି ସେବାୟତ ଓ କୋଠ ସେବାୟତ । ଏହି ଦ୍ୱିବିଧ ସେବାୟତ ବହୁ ଶାଖା ପ୍ରଶାଖାରେ ବିଭକ୍ତ ଥିଲେ । ମାତ୍ର ପ୍ରଶାସନର କୌଣସି ଶ୍ରେଣୀ ବିଭାଗ ନ ଥିଲା । ଏହାର ମୁଖ୍ୟାଧିପତି ଥିଲେ କେବଳ ରାଜା (ଗଜପତି) । ତାଙ୍କ ପରେ ସ୍ଥାନ ପାଇଥିଲେ ବଡ଼ ପରିଛା । ବଡ଼ ପରିଛାଙ୍କ ପଛକୁ ରାଜଗୁରୁଙ୍କ ସ୍ଥାନ । (Temple

administration: The Cult of Jagannatha by K.C.Mishra, Calcutta, 1971,p.127 ) ଏବଂ ଏହି ବଡ଼ ପରିଚ୍ଛା ଥିଲେ କେବଳ ଚିଗିରିଆର ରାଜା । (Tigiria State/History: Orissa Feudatory States by L.E.B. Cobden-Ramsay) ତମପଡ଼ା ରାଜାଙ୍କୁ ପରାଜିତ କରିବାରେ ଓଡ଼ିଶା ସମ୍ରାଟଙ୍କୁ ସାହାଯ୍ୟ କରିଥିବାରୁ ତାଙ୍କୁ ଏହି ବଂଶାନୁକ୍ରମିକ ପଦବୀ ଦିଆଯାଇଥିବା କଥା ଯାହା ଏଥିରେ ଭଲେଖି ଅଛି ତାହା ଗ୍ରହଣଯୋଗ୍ୟ ନୁହେଁ । କାରଣ ତମପଡ଼ା ଏକ ରାଜ୍ୟ ନ ଥିଲା । ବାଙ୍କୀକୁ ଲାଗି ଏହା ଥିଲା ଏକ କ୍ଷୁଦ୍ରପରିଷ୍ପଦ ଗଡ଼ । ଓଡ଼ିଶା ସମ୍ରାଟଙ୍କ ବିରୁଦ୍ଧରେ ଏହା ଯୁଦ୍ଧ ଘୋଷଣା କରିବାକୁ ସାହସ କରିବାର ବି ସମ୍ଭାବନା ନ ଥିଲା । ଏପରି ଏକ ଲେଖି ଗଡ଼କୁ ପରାଭୂତ କରିବାରେ ଓଡ଼ିଶା ସମ୍ରାଟଙ୍କୁ କେବଳ ଚିଗିରିଆ ରାଜା ହିଁ ସାହାଯ୍ୟ କରିଥିବା ଓ ସେଥିପାଇଁ ତାଙ୍କୁ ଓଡ଼ିଶାର ରାଜଗୁରୁଙ୍କ ପଦର୍ଯ୍ୟାଦାଠାରୁ ମହତ୍ତର ମର୍ଯ୍ୟାଦା ମିଳିଥିବା ଓ ସେହି ପଦର୍ଯ୍ୟାଦାକୁ ବଂଶାନୁକ୍ରମେ ସେ ବଳବତ୍ତର ରଖିପାରିବାର ଅଧିକାର ପାଇଥିବା ବିଶ୍ୱାସ କରାଯାଇ ନ ପାରେ । ତାଙ୍କୁ କାହିଁକି ଏହି ମହାର୍ଜି ପଦବୀ ମିଳିଥିଲା ତହିଁର ତଥ୍ୟ ଜନସମ୍ମୁଖରେ ମୁଁ ପୂର୍ବରୁ ରଖିଛି । ମୋଗଲ ବାଦସାହୁଙ୍କ ଲୋଲୁପ ଦୃଷ୍ଟିରୁ ଶ୍ରୀ ଜଗନ୍ନାଥଙ୍କୁ ଲୁଚାଇ ରଖିବାପାଇଁ ଚିଗିରିଆ ରାଜା ଯେଉଁ ଅନନ୍ୟ ଭୂମିକା ନିର୍ବାହ କରିଥିଲେ ତାହାରି ସମ୍ମାନରେ ତାଙ୍କୁ ଏହି ଇର୍ଷଣୀୟ ପଦର୍ଯ୍ୟାଦା ମିଳିଥିଲା । (ଶ୍ରୀ ସୁଭାଷ ଚନ୍ଦ୍ର ପଟ୍ଟନାୟକ: ନିଖୋଜ ଶ୍ରୀଜଗନ୍ନାଥଙ୍କ ସ୍ଥାୟୀ ନିବାସ ଚିଗିରିଆ, ସଂବାଦ, ୨୩ ।୫ ।୧୯୯୭)

ଠିକ୍ ଏହି ପରି ଏକ ଭୂମିକା ନିର୍ବାହ କରିଥିବା ହେତୁ ନେପାଳ ରାଜାଙ୍କୁ ଶ୍ରୀ ଜଗନ୍ନାଥଙ୍କ ଛାମୁରେ ଗଜପତିଙ୍କ ସମକକ୍ଷ ସ୍ୱତନ୍ତ୍ରାଧିକାର ମଧ୍ୟ ମିଳିଛି । ଶ୍ରୀ ଜଗନ୍ନାଥ ଯେହେତୁ ବୁଦ୍ଧ ଓ ବୁଦ୍ଧଙ୍କ ମତାଦର୍ଶ ଧ୍ୟାନ କରିବାକୁ ଦୈବବାଦୀମାନେ ଯେହେତୁ ଉଦ୍‌ଗ୍ର ଚକ୍ରାନ୍ତ ଚଳାଇଥିଲେ ସେହେତୁ ସେହି ସ୍ଥିତିରେ ବୁଦ୍ଧଙ୍କ ସ୍ମୃତିର ପବିତ୍ରତା ରକ୍ଷାରେ ନିର୍ଦ୍ଦିଷ୍ଟ ଭୂମିକା ନିର୍ବାହ କରି ଏବଂ ପ୍ରସିଦ୍ଧ ଚୌରାଶୀ ପୀଠର ସିଦ୍ଧାଚାର୍ଯ୍ୟମାନଙ୍କୁ ଆତ୍ମଗୋପନ କରିବାକୁ ସାହାଯ୍ୟ କରି ନେପାଳ ରଜା ଶ୍ରୀ ଜଗନ୍ନାଥଙ୍କ ବିଶିଷ୍ଟ ସେବକ ଭାବେ ସ୍ୱୀକୃତ ହୋଇଥିବା ନିଃସନ୍ଦେହ ।

ପାରିପ୍ରେଷିକ ବିଶ୍ଳେଷଣ ଏହା ହିଁ ସୁଚାଏ । ଉଗ୍ରପଞ୍ଚାଦୈବବାଦୀମାନେ ବୁଦ୍ଧଙ୍କ ପବିତ୍ର ଜନ୍ମସ୍ଥାନ ଭୁବନେଶ୍ୱରସ୍ଥ କପିଳବାସୁ ( ଅଧୁନା କପିଳେଶ୍ୱର )କୁ କାଳେ ଅପବିତ୍ର କରିପକାଇବେ ଏହି ଭୟରେ ନେପାଳର ତରାଇ ଅଞ୍ଚଳରେ ବୁଦ୍ଧଙ୍କ ଜନ୍ମ ସୂଚକ ଏକ ସ୍ତମ୍ଭଲିପି ରୋପଣ କରିବାରେ ନେପାଳର କୌଶସି ଏକ (ଅଦ୍ୟାବଧି ଅଜ୍ଞାତ) ରାଜା ସାହାଯ୍ୟ ନିଷ୍ଠୟ କରିଥିଲେ । ଏବଂ ସେଥିପାଇଁ ସେ ନିଷ୍ଠୟ ଓଡ଼ିଆ ଜାତିର କୃତଜ୍ଞତାର ଅଧିକାରୀ ହୋଇଉଠିଥିଲେ । ପରେ ଆମେ ଦେଖିବା, ଉଗ୍ର ବ୍ରାହ୍ମଣ୍ୟବାଦୀ କେଶରୀ ରଜାଙ୍କ ଦ୍ୱାରା ୨୬୭ ଜଣ ସାଥୀ ବୌଦ୍ଧ ସାଧକ ନିହତ ହେଲା ପରେ ଚୌରାଶୀଧାମର ଆଦି

ସିଦ୍ଧାଚାର୍ଯ୍ୟମାନଙ୍କ ଦର୍ଶନାଧିକାରୀ ସିଦ୍ଧମାନେ କିପରି ଆତ୍ମଗୋପନ କରି ରହିଥିଲେ । ସେମାନଙ୍କ ଦୋହାର କେତେକାଂଶ ନେପାଳରୁ ମିଳିଥିବାରୁ ସ୍ୱଳ୍ପ ହୋଇଯାଇଛି କି, ନେପାଳ ହିଁ ସେମାନଙ୍କୁ ଏପରି ଆତ୍ମଗୋପନ କରିବାରେ ସାହାଯ୍ୟ କରି ଓଡ଼ିଶାର କୃତଜ୍ଞତା ଅର୍ଜନ କରିଥିଲା । ଏହି କୃତଜ୍ଞତାର ଚିହ୍ନ ସ୍ୱରୂପ ପରେ କୌଣସି ବୁଦ୍ଧାନୁରକ୍ତ ଗଜପତି ନେପାଳ ନରେଶଙ୍କୁ ଏହି ସମ୍ମାନଜନକ ଅଧିକାର ଦେଇଥିବା ସୁନିଶ୍ଚିତ । ତା ନ ହେଲେ, ଏତେ ରାଜାଙ୍କ ଭିତରୁ କେବଳ ନେପାଳରାଜା ହିଁ କାହିଁକି ଜଗନ୍ନାଥ-ବୁଦ୍ଧଙ୍କ ଅନ୍ତରଙ୍ଗ ସେବକର ମର୍ଯ୍ୟାଦା ପାଇପାରିଥାନ୍ତେ ? ନେପାଳ ରାଜା ଓ ଓଡ଼ିଶା ଗଜପତିଙ୍କ ଏହି ଆପୋଷ ବୁଝାମଣା ପ୍ରସ୍ତୁତ ପଦକ୍ଷେପ ପରବର୍ତ୍ତୀ କାଳରେ ଅବଶ୍ୟ ବୁଦ୍ଧଙ୍କ ଜନ୍ମ ବୃତ୍ତାନ୍ତକୁ ବିଭ୍ରଷ୍ଟ କରି ଦେଇଛି , କିନ୍ତୁ ଏତଦ୍ୱାରା ବୁଦ୍ଧଙ୍କ ପ୍ରକୃତ ଜନ୍ମସ୍ଥାନ ଓଡ଼ିଶାର କପିଳେଶ୍ୱର ଯେ ଉଗ୍ରପନ୍ଥୀ ଦୈବବାଦୀମାନଙ୍କ ଆଖି ଆଡୁଆଳରେ ବହୁକାଳ ନିରାପଦ ରହିପାରିଥିଲା ଏଥିରେ ସନ୍ଦେହର ଅବକାଶ ନାହିଁ ।

**ଚୌରାଶୀ ସିଦ୍ଧାଚାର୍ଯ୍ୟ ଓଡ଼ିଶାର**

ବଜ୍ରଯାନ ଚତୁର ମହାପ୍ରବକ୍ତା ଓଡ଼ିଶାର ଚୌରାଶୀ ସିଦ୍ଧାଚାର୍ଯ୍ୟଙ୍କୁ କିପରି ସୁଧାମ ଛାଡ଼ି ନେପାଳରେ ଆତ୍ମଗୋପନ କରିବାକୁ ହୋଇଥିଲା ତାର ସୂଚନା ଦିଆଯାଇଛି । ପରେ ତହିଁର ଆଲୋଚନା କରିବା । ଏମାନଙ୍କ ହେତୁ ନେପାଳରେ ଓ ତିବ୍ୱତରେ ବୌଦ୍ଧ ରହସ୍ୟର ପ୍ରସାରଣ ଘଟିଥିଲା । ଏହି ଓଡ଼ିଆ ସିଦ୍ଧାଚାର୍ଯ୍ୟମାନେ ଚୌରାଶୀ ସିଦ୍ଧ ଭାବେ ବିଖ୍ୟାତ ।

ବୌଦ୍ଧକ୍ଷେତ୍ର କୋଣାର୍କ ପାଖରେ ଚୌରାଶୀ ନାମକ ଏକ ଗ୍ରାମ ଅଛି । ବୌଦ୍ଧଚନ୍ଦ୍ର ଆରାଧ୍ୟା ବରାହୀ ଏଠାର ଅଧିଷ୍ଠାତ୍ରୀ । ବୌଦ୍ଧଚନ୍ଦ୍ର ବୁଦ୍ଧଙ୍କୁ ହେଉକ ନାମରେ ନାମିତ କରିଥିବା ବେଳେ ହେଉକଙ୍କ ଶକ୍ତି ଭାବେ ବରାହୀ ସଂପୂର୍ଣ୍ଣିତା । ବଜ୍ରଯାନ ବିଶେଷତଃ କାମବଜ୍ରଯାନର ଅନ୍ୟତମ ସ୍ୱାୟଂକେନ୍ଦ୍ର ଥିଲା ଏହି ସ୍ଥାନ । ସେଥିପାଇଁ ଏହି ସ୍ଥାନରେ ସକ୍ରିୟ ଥିବା ସିଦ୍ଧ ସାଧକମାନେ ଗୁରୁଶିଷ୍ୟ ଉତ୍ତରାଧିକାର ସୂତ୍ରରେ ଚୌରାଶୀ ସିଦ୍ଧାଚାର୍ଯ୍ୟ ଭାବେ ପ୍ରକାଶିତ । ସେମିତି ଓଡ଼ିଶାର ସମ୍ରାଟଙ୍କୁ ଓଡ଼ିଶା ସମ୍ରାଟ ବା ତିଗିରିଆର ରାଜାଙ୍କୁ ତିଗିରିଆ ରାଜା ବୋଲି କୁହାହେଉଥିଲା, ସେମିତି ଚୌରାଶିଗ୍ରାମ ବା ପୀଠର ସିଦ୍ଧ ଆଚାର୍ଯ୍ୟମାନଙ୍କୁ ଚୌରାଶି ସିଦ୍ଧାଚାର୍ଯ୍ୟ ବୋଲିହିଁ କୁହାହେଉଥିଲା । ପୁରୀରେ ପ୍ରତିଷ୍ଠିତ ହେବା ପୂର୍ବରୁ ଗୁରୁଦେବ ବୁଦ୍ଧଙ୍କୁ ସିଦ୍ଧାଚାର୍ଯ୍ୟ ଶବରୀପାଦ ଏହିଠାରେ ଆଦିବାସୀର ମାତୃ-ମାଦଳାରେ ସମନ୍ୱିତ କରିଥିଲେ ଏବଂ ଚୌରାଶୀ ସିଦ୍ଧ ଏହାକୁ ଅନୁମୋଦନ କରି ଏହିଠାରେ ହିଁ ପୂଜା କରୁଥିଲେ । ଶ୍ରୀ ଇନ୍ଦ୍ରଭୂତି ଏହିଠାରେ ଏହିପରି ଭାବେ ବୁଦ୍ଧାୟିତ ବିଗ୍ରହଙ୍କୁ ଗୁରୁଦେବ ବୁଦ୍ଧ-ଜଗନ୍ନାଥ ବୋଲି ନମସ୍କାର କରି ବଜ୍ରଯାନ ପ୍ରବର୍ତ୍ତନ କରିଥିଲେ ଓ ସେ ରଜା ହୋଇଥିବା ହେତୁ ଅତିରେ ଏହା ଓଡ଼ିଶାର ରାଜଧର୍ମରେ ରୂପାୟିତ ହୋଇ ସାରା ଓଡ଼ିଶା ହୋଇଉଠିଥିଲା ଚନ୍ଦ୍ର ପ୍ରୟୋଗଶାଳା । ଗୁରୁଦେବ ବୁଦ୍ଧ ଚୌରାଶୀ ସିଦ୍ଧଙ୍କ ଦ୍ୱାରା ମାତୃ-ମାଦଳାରେ ଏପରି ସମନ୍ୱିତ ହୋଇଥିବା

ହେତୁ ଶ୍ରୀ ଜଗନ୍ନାଥଙ୍କ ଅବୟବ ଚୌରାଶୀ ପଦ । ଏହି ଚୌରାଶୀ ପ୍ରଭାବରେ ପରିପୁଷ୍ଟ ଶ୍ରୀ ଜୟ ଦେବ ତାଙ୍କ ଲଳିତ ଅଷ୍ଟପଦୀଗୁଡ଼ିକରେ ରାଧାର ରଚିତକୁ ଉପସ୍ଥାପନ କରିବାକୁ ଯାଇ ସମୁଦାୟ ଚୌରାଶୀ ଥର ହିଁ ନାୟକର ନାମୋଲ୍ଲେଖ କରିଛନ୍ତି । ଏହା ଆକସ୍ମିକ ନୁହଁ, ଇଚ୍ଛାକୃତ । ତାଙ୍କ ଜନ୍ମାଞ୍ଚଳର ଚୌରାଶିଠାରେ ବିକଶିତ ଦର୍ଶନଚତୁ ଆପଣାଇ ସେ ଏହା କରିଛନ୍ତି ।

ନେପାଳକୁ ଚାଲିଯାଇଥିବା ସିଦ୍ଧାଚାର୍ଯ୍ୟମାନଙ୍କ ମଧ୍ୟରୁ ୨୩ ଜଣଙ୍କ ରଚନା ଶାସ୍ତ୍ରୀ ହାତେଇଲାବେଳେ ସେଗୁଡ଼ିକ ସେଠାରେ ସେତେବେଳେ ଚୌରାଶି ସିଦ୍ଧଙ୍କ ରଚନା ଭାବେ ଖ୍ୟାତ ଥିଲା । ସେଗୁଡ଼ିକ ଓଡ଼ିଆ ରଚନା ଜାଣି ବି ମନ୍ଦ ମତଲବ ରଖି ସେ ତ ସେଗୁଡ଼ିକୁ ବଙ୍ଗଳା ଭାଷାର ଆଦି ରଚନା ବୋଲି ପ୍ରଚାର କରିଦେଲେ । ମାତ୍ର ତହିଁର ଲେଖକମାନେ ସେମାନଙ୍କ ମୂଳ ନିବାସର ନାମାନୁସାରେ ଯେ ଚୌରାଶି ସିଦ୍ଧ ଭାବେ ସୁଖ୍ୟାତ ଥିଲେ ତାହା ତ ତାଙ୍କୁ ଜଣା ନଥିଲା । ଫଳରେ ଚୌରାଶିକୁ ଏକ ସଂଖ୍ୟା ଭାବେ ନେଇ ସେ ଯେଉଁ ଭୁଲ କରିଗଲେ ତାହା ସାବ୍ୟସ୍ତ କରିବାକୁ ଯଥେଷ୍ଟ ଯେ ସେହି ସିଦ୍ଧମାନଙ୍କୁ ବଙ୍ଗଳା ବୋଲି ସେ କରିଥିବା ଦାବା ସେମାନଙ୍କ ସଂପର୍କରେ ତାଙ୍କର ସଂପୂର୍ଣ୍ଣ ଅଜ୍ଞତାରୁହଁ ଉଦ୍ଭୂତ ହୋଇଥିଲା ।

<http://orissamatters.com/news/index.php/2002/12/09/doha/>

ରେ ଏହି ତଥ୍ୟ ପ୍ରଥମଥରପାଇଁ ଉନ୍ମୋଚିତ ହୋଇସାରିଛି । ଏହି ସିଦ୍ଧାଚାର୍ଯ୍ୟମାନେ ନିଜ ମାତୃଭାଷା ଓଡ଼ିଆରେ ବିଭିନ୍ନ ଗୀତ ଓ ଦୋହା ରଚନା କରି (ଆଖ୍ୟାୟିକାବୟବ, ୦୫ କରୁଣାକର କର) ଭାରତର ବିଭିନ୍ନ ସ୍ଥାନରେ ବୌଦ୍ଧ ରହସ୍ୟ ପ୍ରଚାର କରିଥିଲେ । ନେପାଳରେ ମଧ୍ୟ । ବ୍ରାହ୍ମଣ୍ୟବାଦୀମାନଙ୍କ ଜହ୍ନାଦ ଭାବେ କାର୍ଯ୍ୟ କରୁଥିବା କେଶରୀ ରଜାଙ୍କ ବୌଦ୍ଧହନନ ଅଭିଯାନରେ ୬୬୭ ଜଣ ପ୍ରସିଦ୍ଧ ବୌଦ୍ଧଗ୍ରନ୍ଥ ନିହତ ହେବା ପରେ ୮୫ଜଣ ଚୌରାଶି ସିଦ୍ଧାଚାର୍ଯ୍ୟ ଆତ୍ମଗୋପନ କରିଥିଲେ । ସେହି ସମୟରେ ଏମାନେ ବା ଏମାନଙ୍କ ଭିତରୁ କେହି କେହି ନେପାଳକୁ ପଳାୟନ କରିଥିବା ଅତି ସ୍ୱାଭାବିକ । ନେପାଳରେ ଆଶ୍ରୟ ନେଇଥିବା ସିଦ୍ଧାଚାର୍ଯ୍ୟ ମାନେ ମନେ ପକାଇ ପକାଇ ନିଜ ନିଜ ସାଥୀ ସିଦ୍ଧାଚାର୍ଯ୍ୟମାନଙ୍କ ରଚିତ ଦୋହାଗୁଡ଼ିକୁ ପ୍ରକଟ କରିଥିବା ସ୍ୱାଭାବିକ ଏବଂ ଏହି ହେତୁ ନେପାଳରେ ଏହି ଦୋହାଗୁଡ଼ିକ ଚୌରାଶୀ ସିଦ୍ଧାଚାର୍ଯ୍ୟଙ୍କ ଦୋହା ଭାବେ ମାନ୍ୟତା ପାଇଥିବା ସ୍ୱାଭାବିକ । ଏଗୁଡ଼ିକ ଲିପିବଦ୍ଧ ଥିବା ଏକ ପୋଥି ଅକସ୍ମାତ ପାଇଯାଇ ଏଗୁଡ଼ିକ ଓଡ଼ିଆ ଭାଷାର ବୋଲି ଜାଣି ମଧ୍ୟ ହର ପ୍ରସାଦ ଭଟ୍ଟାଚାର୍ଯ୍ୟ ଏ ସବୁ ବଙ୍ଗ ଭାଷାର ଆଦି ରଚନା ବୋଲି ପ୍ରଚାର କରିଦେଲେ । ବିଲାତି ଗୋରାଙ୍କ ସହ ବଙ୍ଗଳାଙ୍କ ଚାକିରୀଆ ସଂପର୍କ ଏଥିପାଇଁ ତାଙ୍କୁ ସହାୟକ ହେଲା । କିନ୍ତୁ ଇତିହାସ ବିଭ୍ରାନ୍ତ ହୋଇଗଲା । ଯେପରି ଜୟ ଦେବଙ୍କ କ୍ଷେତ୍ରରେ ହୋଇଛି ।

ଏପରି ଅପକର୍ମ ସେମାନେ କଲେ କାହିଁକି? କ'ଣ ଏହାର ମୂଳ କାରଣ? ଏହି ମୂଳ

କାରଣ ଦେଖାଯିବା ନିହାତି ଦରକାର । କାରଣ ମୂଳ କାରଣ ନ ଥାଇ କୌଣସି ଅପକର୍ମ ହୁଏନି । ସୁତରାଂ ଏହାର ମୂଳ କାରଣ ଭିତରକୁ ମୁଁ ଆପଣଙ୍କୁ ନେଇଯିବି ।

ମାତ୍ର ତା ପୂର୍ବରୁ ଏକ ବ୍ୟକ୍ତିଗତ ସ୍ୱଚ୍ଛାକରଣ ରଖିବା ମୋ ପାଇଁ ଅପରିହାର୍ଯ୍ୟ । ମୋର ଆଶଙ୍କା ଯେ ମୁଁ ଯାହା ଲେଖିବାକୁ ଯାଉଛି ତାହା ବଙ୍ଗାଳି ବନ୍ଧୁମାନଙ୍କ ମଧ୍ୟରୁ ଯେଉଁମାନେ ଆଞ୍ଚଳିକଦ୍ୱେଷସଂପନ୍ନ ସେମାନଙ୍କ ମନରୋଚକ ହେବ ନାହିଁ । ଏବଂ ମୋତେ ବଙ୍ଗାଳୀ ବିରୋଧୀ ମନୋଭାବସଂପନ୍ନ ବ୍ୟକ୍ତି ବୋଲି ହୁଏତ ସେମାନେ ସମାଲୋଚନା କରିବେ । ସେଥିପାଇଁ ମୁଁ ପ୍ରଥମେ କହିରଖିବାକୁ ଚାହେଁ ଯେ ମୁଁ ବଙ୍ଗାଳୀ ବିଦ୍ୱେଷୀ ନୁହେଁ । ବଙ୍ଗାଳୀମାନଙ୍କ ଭିତରୁ କେତେକଙ୍କ ପାଖରେ ମୁଁ ଆଜୀବନ ରଣୀ । ଶ୍ରୀମତୀ ଅନୁରାଧା ବୋଷଙ୍କର ମୁଁ ଧର୍ମପୁତ୍ର । ସେ ମୋତେ ଏତେ ସ୍ନେହ ଦେଇଛନ୍ତି ଯେ ମୁଁ ଯଦି ତାଙ୍କ ଗର୍ଭରୁ ଜନ୍ମ ହୋଇଥାନ୍ତି ଏହାଠାରୁ ଅଧିକ ସ୍ନେହ ଯେ ପାଇଥାନ୍ତି, ତା ନୁହେଁ । ଶ୍ରୀମତୀ ଲକ୍ଷ୍ମୀମା ସରକାରଙ୍କର ମୁଁ ଧର୍ମତଃ ଭାଇ । ଶିବଙ୍କ ବେଲପତ୍ରଲୀଗିରେ ବ୍ୟତିକ୍ରମ ହୋଇପାରେ, ମୋତେ ରାକ୍ଷୀ ଦେବୀରେ ଲକ୍ଷ୍ମୀମା କେବେ ବ୍ୟତିକ୍ରମ କରି ନାହିଁ । ଲକ୍ଷ୍ମୀମା ମୋର ରକ୍ତ ସଂପର୍କୀୟ ପରି ନିବିଡ଼ । ସେହିପରି ମହିମା ବୋଷା ଶୁଭେନ୍ଦୁ ଚାନ୍ଦ ମୋର ଭାଣିଜୀଜୋଇଁ । ଦିଲ୍ଲୀବାସୀ ଦୀପାନିତା ରକ୍ଷିତ୍ ମୋର ଧର୍ମ ଭାଣିଜୀ । ଯେତେ ପ୍ରିୟଜନ ମୋ ହୃଦୟର ନିଭୃତତମ ସ୍ଥାନରେ ଆସିନ ହୋଇ ରହିଛନ୍ତି ସେମାନଙ୍କ ମଧ୍ୟରେ ଅଛନ୍ତି କଟକର ଅଶୁକଣା ସିହ୍ନା । ଇତ୍ୟାଦି ଇତ୍ୟାଦି । ଅତଏବ ମୁଁ ବଙ୍ଗାଳୀବିଦ୍ୱେଷୀ ନୁହେଁ । ମାତ୍ର ଇତିହାସର ହୃଦୟ ନ ଥାଏ । ସତ୍ୟର କୌଣସି ବାଛବିଚାର ନ ଥାଏ । ସୁତରାଂ ସତ୍ୟାନୁସନ୍ଧାନ ବେଳେ ବାଛବିଚାର କରିବା ବି ମୋ ପକ୍ଷେ ଅସମ୍ଭବ । ତେଣୁ କୌଣସି ବାଛବିଚାର ନ କରି, କାହାକୁ ଆପାତ ଲାଗିବ କି ନା ତା ନେଇ ବିବ୍ରତ ନ ହୋଇ, ଇତିହାସର ଆହ୍ୱାନରେ, କେଉଁ ମୂଳକାରଣ ହେତୁ କେତେକ ବଙ୍ଗାଳୀ ପ୍ରାଚୀନ ଓଡ଼ିଆ ବୌଦ୍ଧଗୀତିଗୁଡ଼ିକୁ ତଥା ଶ୍ରୀ ଜୟ ଦେବଙ୍କୁ ବଙ୍ଗପାଇଁ ଆତ୍ମସାତ୍ କରିବା ପରି ଅପକର୍ମରେ ଲିପ୍ତ ତାହା ମୁଁ କହିବାକୁ ଯାଉଛି ।

## ଇର୍ଷା

ଏହି ଅପକର୍ମର ମୂଳ କାରଣ ହେଲା ପଡ଼ିଶା ସୁଲୁଭ ଇର୍ଷା । ଓଡ଼ିଶା ସହ ତୁଳନୀୟ ହେବାପରି ବଙ୍ଗଳାର କୌଣସି ସ୍ଥାପତ୍ୟ , ଶୌର୍ଯ୍ୟ ଓ ସାହିତ୍ୟିକ ଐତିହ୍ୟ ନ ଥିଲା । କିନ୍ତୁ ଏହାର ଉତ୍କୁଳ ବିକାଶ ଘଟିଥିଲା ଓଡ଼ିଶାରେ । ଓଡ଼ିଶାରେ କୋଶାକ୍ ଥିଲା , ଥିଲା ଶ୍ରୀମନ୍ଦିର । ଓଡ଼ିଶାରେ ଖଣ୍ଡଗିରି-ଧଉଳିଗିରି ଥିଲା , ଥିଲା ରାଜାରାଣୀ ମନ୍ଦିର । ଓଡ଼ିଶାରେ ଲିଙ୍ଗରାଜ ଥିଲେ , ଥିଲେ ମେଘେଶ୍ୱର । ଓଡ଼ିଶାରେ ବିଲ୍ୱେଶ୍ୱର ଥିଲେ , ଥିଲେ ବକ୍ରେଶ୍ୱର । ଓଡ଼ିଶାରେ ସମଲେଶ୍ୱରୀ ଥିଲେ , ଥିଲେ ଶାରଳା । ଓଡ଼ିଶାରେ ବିରଜା ଥିଲେ , ଥିଲେ ବିମଳା । ଓଡ଼ିଶାରେ ହୀରାପୁର ଥିଲା , ଥିଲା ରାମପୁର-ଝରିଆଳ । ଓଡ଼ିଶାରେ ଅସୁରଗଡ଼ ଥିଲା , ଥିଲା ଶିଶୁପାଳଗଡ଼ । ଓଡ଼ିଶାରେ ଖିଚିଂ ଥିଲା , ଥିଲା ମହେନ୍ଦ୍ରଗିରି । ଓଡ଼ିଶାରେ ଲଳିତଗିରି

ଥିଲା ,ଥିଲା ରତ୍ନଗିରି । ଓଡ଼ିଶାର ସର୍ବତ୍ର ସଂସ୍କୃତିର ବୈଶିଷ୍ଟ୍ୟ ପରିବ୍ୟାପ୍ତ ହୋଇ ରହିଥିଲା । ଓଡ଼ିଶାର ନିଜସ୍ୱ ନୃତ୍ୟ ଶୈଳୀ ଥିଲା , ଥିଲା ନିଜସ୍ୱ ବାଦ୍ୟ ଶୈଳୀ । ଓଡ଼ିଶାର ନିଜସ୍ୱ କାବ୍ୟଧାରା ଥିଲା, ଥିଲା ନିଜସ୍ୱ ସଙ୍ଗୀତ ଶୃଙ୍ଖଳା । ଏପରି ବିଭବ ବଙ୍ଗଳାରେ ନ ଥିଲା ।

ଭାରତୀୟ ସଂସ୍କୃତିକୁ ଓଡ଼ିଶା ଦେଇଥିଲା ଗଣତନ୍ତ୍ରୀୟ କୃଷି, ଦେଇଥିଲା ବୁଦ୍ଧଙ୍କ ଐକ୍ୟତତ୍ତ୍ୱ, ଦେଇଥିଲା ବୌଦ୍ଧଧର୍ମର ପ୍ରୟୋଗାତ୍ମକ ସୁତ୍ର - ବଜ୍ରଯାନ । ଭାରତର ଇତିହାସରେ ସର୍ବଶ୍ରେଷ୍ଠ ସ୍ଥାନର ଅଧିକାରୀ ଯେଉଁ ଯୁଦ୍ଧ , ଚଣ୍ଡାଶୋକ ପ୍ରେଷାପଟରେ ଯାହା କଳିଙ୍ଗ ମହାସମର ଭାବେ ଖ୍ୟାତ, ତାହାର ଯଶାଧୀଶ ଥିଲା କେବଳ ଓଡ଼ିଆ ଜାତି ।

ଓଡ଼ିଶାରୁ ପ୍ରସରିଯାଇଥିଲା ବୁଦ୍ଧଦେବଙ୍କ ସଂହୃତି ଓ ଶାନ୍ତିର ବାର୍ତ୍ତା ଭାରତର ସର୍ବତ୍ର ଏବଂ ଭାରତ ବାହାରକୁ । ଏହା ପଡ଼ୋଶୀମାନଙ୍କ ପାଇଁ ଓଡ଼ିଶାକୁ ଈର୍ଷଣୀୟ କରିତୋଳିଥିଲା ।

ଓଡ଼ିଶାର ଏକ ନିଜସ୍ୱ ଭାଷା ଥିଲା ଯାହା *ପାଲି* ଭାବେ ବିଦିତ । ପାଲି ଥିଲା ତଦାନୀନ୍ତନ ଓଡ଼ିଆ ଭାଷା । ବୁଦ୍ଧଦେବ ତାଙ୍କର ଏହି ମାତୃଭାଷାରେ ହିଁ ନିଜର ମତାଦର୍ଶ ଓ ବାଣୀ ପ୍ରଦାନ କରିଥିଲେ ଓ ଏହି ଭାଷାରେ ହିଁ ବୌଦ୍ଧ ଧର୍ମର ଶାସ୍ତ୍ର ଓ ସାହିତ୍ୟ ରଚିତ ଓ ପରିବ୍ୟାପ୍ତ ହୋଇଥିଲା । ଜର୍ମାନର ପ୍ରସିଦ୍ଧ ପ୍ରାଚ୍ୟତତ୍ତ୍ୱବେତ୍ତା ବିଦ୍ୱାନ ହରମ୍ୟାନ ଓଲ୍ଡ଼େନବର୍ଗ ତାଙ୍କ ସଂପାଦିତ **ବିନୟପାଟକ**ର ମୁଖବନ୍ଧରେ ଏହା ସ୍ୱୀକାର କରି କହିଛନ୍ତି ଯେ ସିଂହଳରେ ବୌଦ୍ଧ ଧର୍ମ ପ୍ରଚାରିତ ହୋଇଥିଲା ଯେଉଁ ପାଲିଭାଷାରେ ତାହା ଥିଲା କଳିଙ୍ଗର ଭାଷା । ପଡ଼ୋଶୀମାନଙ୍କ ପକ୍ଷେ ଏ ଐତିହାସର ଦାବିଦାର ହେବା ଅସମ୍ଭବ । ଏହା ହିଁ ଥିଲା ସେମାନଙ୍କ ଗାତ୍ରଦାହର କାରଣ ।

ସୁତରାଂ ବିଦେଶୀ ଲୋକଙ୍କ ସହ ହାତ ମିଳାଇ ଓଡ଼ିଶାର ଅନିଷ୍ଟ କରିବାକୁ ଓ ବିଦେଶୀ ଶକ୍ତି ସହାୟତାରେ ଓଡ଼ିଶା ଉପରେ ଆଧିପତ୍ୟ ବିସ୍ତାର କରିବାକୁ ସେମାନେ ସତତ ଚେଷ୍ଟିତ ଥିଲେ । ଏବଂ ଏହି ହେତୁ ମୁସଲମାନ ମୋଗଲଙ୍କ ଅନୁବର୍ତ୍ତୀ ହେବାରେ ସେମାନେ ସେମିତି ଆଗୁଆ ଥିଲେ, ବିଲାତି ଗୋରାଙ୍କ କର୍ମଚାରୀ ସାଜି ସେହିମାନଙ୍କ ସହାୟତାରେ ଓଡ଼ିଶାର ସର୍ବନାଶ କରିବାକୁ ସେମିତି ଚପୁର ବି ଥିଲେ ।

### **ଇତିହାସର ସେହି ପର୍ଯ୍ୟାୟ**

ବଙ୍ଗଳାମାନଙ୍କ ଈର୍ଷାର ପାତ୍ର ହେବାପରି ସବୁ ଗୁଣ ଓ ବିଭବ ଓଡ଼ିଆମାନଙ୍କର ଥିଲା । ଇତିହାସ ଏହାର ସାକ୍ଷୀ । ଓଡ଼ିଆମାନେ ମୁସଲମାନଙ୍କ ଅଧୀନସ୍ଥ ବଙ୍ଗ ରାଜ୍ୟ ଉପରେ ଆକ୍ରମଣ କରି, ସେଠାରେ ନିଜର ଆଧିପତ୍ୟ ଯେ ବିସ୍ତାର କରିଥିଲେ ତାହା ଇତିହାସ ସ୍ୱର୍ଣ୍ଣାକ୍ଷରରେ ଲିପିବଦ୍ଧ କରି ରଖିଛି । *ବଙ୍ଗ ସଂହାର* ଭାବେ ବିଦ୍ୟାଧରଙ୍କ **ଏକାବଳୀ**ରେ ପ୍ରକାଶିତ ଏହି ଆକ୍ରମଣ ଏପରି ତୀବ୍ର ଥିଲା ଯେ ସାରା ଭାରତରେ କେଉଁଠି ହେଲେ ମୁସଲମାନମାନେ ଏପରି ବିପର୍ଯ୍ୟୟର ସମ୍ମୁଖୀନ ହୋଇ ନ ଥିଲେ ବୋଲି ମୁସ୍ଲିମ ସମୟର

ବେଙ୍ଗଲ୍ ଇତିହାସ ମଧ୍ୟ ସ୍ୱୀକାର କରିଛି । ଯଥା-Tughral Tughan Khan was no doubt out-generalled by the king of Orissa who had drawn the enemy far away from their frontier and must have concealed more than one surprising party along the whole route of the enemy's advance. A greater disaster had not till then befallen the muslims in any part of Hindustan. The Muslims, says Minhaj [the historian Minhaj-i-Siraj who had also joined the war that was, to him, a 'holy war'], sustained the overthrow, and a great number of those holy warriors attained martyrdom.(The History of Bengal, Muslim period, 1973, Dr. K. R. Quanungo,pp.48-52)

ଇତିହାସ ବାରମ୍ବାର ସ୍ୱୀକାର କରିଛି ଯେ ଓଡ଼ିଆ ସେନାର ଆକ୍ରମଣରେ ବଙ୍ଗଳାର ଯବନ ବାହିନୀ ଛାରଖାର ହୋଇଯାଇଥିଲା । ମୃତ୍ୟୁମୁଖକୁ ଠେଲିହୋଇଯାଇଥିବା ଯବନ ସୈନିକ ଓ ସେନାପତିମାନଙ୍କ ପତ୍ନୀମାନଙ୍କ ଅଶ୍ଳୁ-ବନ୍ୟାରେ ସେମାନଙ୍କ ଆଖିରୁ କଜଳଧାର ଧୋଇହୋଇଯାଇ ସୁକ୍ଷ୍ମ ସଲିଳା ଗଙ୍ଗାରେ ମିଶି ତାର ଜଳରାଶିରେ ଧପରି କଳାରଙ୍କ ଭରିଦେଇଥିଲା ଯେ ମନେ ହେଉଥିଲା, ସତେ ଯେମିତି ତାହା ଗଙ୍ଗା ନୁହେଁ, ଯମୁନା !

ଯଥା-

ରାତ୍ରବରେନ୍ଦ୍ର ଯବନୀ ନୟନାଞ୍ଜନାଶୁ-

ପୁରେଣ ଦୂରବିନିବେଶିତ କାଳିମାଗ୍ନୀଃ

ତଦ୍ ବିପ୍ରଳମ୍ବ କରୁଣାଭୁତନିସ୍ତରଙ୍ଗା

ଗଙ୍ଗାପି ନୁନଂ ଯମୁନା ଯମୁନାଧୁନାଭୁତ୍ ।

(ପେଟ୍ଟ୍ ୧, ଗଙ୍ଗ ସାମ୍ରାଜ୍ୟର ତାମ୍ରାଭିଲେଖ, Orissa Historical Research Journal, Vol.V, No.1, p.29ff)

ଅତଏବ , ବଙ୍ଗାଳୀମାନେ ମୁସଲମାନ ଶାସନକୁ ଆଦରି ନେଇଥିବାବେଳେ ଓଡ଼ିଆମାନେ ସେମାନଙ୍କୁ କିପରି ପରାହତ କରିଥିଲେ ତାହା ଉଭୟ ମୁସଲମାନ ଓ ହିନ୍ଦୁ ଇତିହାସ ସ୍ୱୀକାର କରିଛି । ଇତିହାସର ଏହି ସ୍ୱୀକୃତି ଓଡ଼ିଆମାନଙ୍କ ବିରୁଦ୍ଧରେ ବଙ୍ଗାଳୀମାନଙ୍କ ଗାତ୍ରଦାହର ଥିଲା ଅନ୍ୟତମ କାରଣ ।

**ବଙ୍ଗ ସଂହାରର ପ୍ରଞ୍ଜାପକ ଥିଲା କୋଶାଳ**

ଇତିହାସବେତ୍ତା ପ୍ରଫେସର କୃଷ୍ଣ ଚନ୍ଦ୍ର ପାଣିଗ୍ରାହୀଙ୍କ ମତରେ, ବଙ୍ଗ ସଂହାରର ସ୍ୱାରକୀ ଭାବେ ଲାଙ୍ଗୁଳା ନରସିଂହ ଦେବ ନିର୍ମାଣ କରାଇଥିଲେ କୋଶାଳ । (Narasimha-  
I began his campaigns against Muslim Bengal in 1243 A.D. His

victory over the Muslims of Bengal and his acquisition of the southern districts of Western Bengal must have enormously raised his prestige in the eyes of the contemporary Hindu Rulers, and augmented his resources, which in all likelihood enabled him to undertake the construction of a stupendous structure like the temple of Konark, designed to exhibit his power, prestige, opulence, devotion and perhaps to commemorate his victory also".- History of Orissa, K.C.Panigrahi, 1981, pp.413-14) ଏହା ନିଃସନ୍ଦେହ ସତ୍ୟ ।

ଏହା ମଧ୍ୟ ନିଃସନ୍ଦେହ ଯେ ଅଜେୟ ଓଡ଼ିଆ ଜାତିର ବୀର୍ଯ୍ୟବନ୍ଧୁ ଆକର୍ଷଣୀୟ ଏହା ଏକ କାଳଜୟୀ ରୂପକଳ୍ପ । Indian Sculpture and Painting ପୁସ୍ତକରେ ଠିକ୍ ଏହା ହିଁ କହିଛନ୍ତି ହାଭେଲ୍ (Havell)। ତାଙ୍କ ମତରେ ଏଠି ଯେମିତି ଓଡ଼ିଆ ଛପତିର ପ୍ରତିବନ୍ଧ ନିହଣରେ ଫୁଟିଉଠିଛି ସମସ୍ତ ତେଜସ୍ବିୟତା ସହ ତାର ଅକ୍ଷୁତୋତ୍ତମ ଦେଶପ୍ରେମ । ଫୁଟି ଉଠିଛି ଶତ୍ରୁ ସଂହାରର ଆତ୍ମତୃପ୍ତି , ଫୁଟି ଉଠିଛି ବିଜୟର ଦର୍ପ । ଏହି ମତର ଯଥାର୍ଥତା ଦେଖିଛନ୍ତି ପ୍ରଫେସର ପାଣିଗ୍ରାହୀ କୋଣାର୍କ ଅଶ୍ରୁର ପାଦତଳେ ଧରାଶାୟୀ ହୋଇପଡ଼ିଥିବା ଏବଂ କୋଣାର୍କ ଗଜରାଜର କବ୍ଜାରେ ଅସହାୟ ଅବସ୍ଥାରେ ଥିବା ଶୁଶୁଳ ଶତ୍ରୁର ଖୋଦିତ ପ୍ରତିମୂର୍ତ୍ତିରେ । ଏହି ଶୁଶୁଳ ଶତ୍ରୁ ହିଁ ବଙ୍ଗଳାର ପରାହତ ଯବନ ଶାସକ ଇକ୍ବଦିନ ତୁଗ୍ଲାଲ୍ ତୁଗ୍ଲାନ୍ ଖାଁ ବା ତଦାୟ କୌଶସି ସେନାପତିର ପ୍ରତୀକ ବୋଲି ଗ୍ରହଣ କରି ପ୍ରଫେସର ପାଣିଗ୍ରାହୀ ହାଭେଲ୍ଙ୍କ ମତ ଯଥାର୍ଥ ବୋଲି ଉଲ୍ଲେଖ କରିଛନ୍ତି । ( "Havell truly says that this sculpture expresses with as much fire and passion as the greatest European art -the pride of victory and the glory of triumphant warfare"-History of Orissa, p.415)

କୋଣାର୍କର ଧ୍ବଂସାବଶେଷ ଏବେ ଯଦି ବିଦ୍ୟମାନ ନ ଥାନ୍ତା ତେବେ କେବେହେଲେ ବିଶ୍ୱାସ କରି ଦୁଅନ୍ତା ନାହିଁ ଯେ ସାରା ଭାରତ ଓ ବିଶେଷତଃ ପଡ଼ୋଶୀ ବଙ୍ଗ ରାଜ୍ୟ ମୁସଲମାନମାନଙ୍କ ଦ୍ୱାରା କବଳିତ ଓ ଲାଞ୍ଚିତ ହେଉଥିବାବେଳେ ଓଡ଼ିଶା ତାର ମହୋଦଧି ସଭ୍ୟତା ଅସ୍ପୃଷ୍ଟ ରଖିଥିଲା ଏବଂ ତିଆରି କରିଥିଲା ବିଶ୍ୱର ଏହି ଅଦ୍ୱିତୀୟ ମନ୍ଦିର ଯହିଁରେ ଦୀର୍ଘ ବାର ବର୍ଷ ସମୟ ବ୍ୟୟିତ ହୋଇପାରିଥିଲା ନିଶ୍ଚିନ୍ତରେ ।

**କୋଣାର୍କ କିନ୍ତୁ କେବଳ ଏତିକି ନୁହେଁ**

ଓଡ଼ିଆ ଶୌର୍ଯ୍ୟ-ବୀର୍ଯ୍ୟର ପ୍ରତୀକ ଏହି କୋଣାର୍କ କିନ୍ତୁ କେବଳ ଏତିକି ନୁହେଁ । ଏହାଠାରୁ ଅଧିକ । ଏହା କେବଳ ବିଜୟ ଓ ବୈଭବର ସାକାର ଉଦ୍‌ଘୋଷଣ ନୁହେଁ, ଏହା

ଲାଙ୍ଗୁଳା ନରସିଂହ ଦେବଙ୍କ ଦେଶପ୍ରେମ ଓ ଦର୍ଶନଚତୁର ଏକ ଅନନ୍ୟସାଧାରଣ ନିଦର୍ଶନ ।  
ରାଧାକୁ ଏକ ରୂପକଙ୍କ ଭାବେ ନେଇ ବୌଦ୍ଧ ବଜ୍ରଯାନ ଦର୍ଶନର ଯେଉଁ ପରିପୁଷ୍ଟିକରଣ  
ଘଟାଇଥିଲେ ଶ୍ରୀ ଜୟ ଦେବ, ତହିଁର ପ୍ରାଧାନ୍ୟ ବୃଦ୍ଧିପାଇଁ ଲାଙ୍ଗୁଳା ନରସିଂହ ଦେବଙ୍କ  
ସୁଚିନ୍ତିତ ପ୍ରୟାସର ଏହା ଏକ ପରିପୂର୍ଣ୍ଣ ଆଲେଖ୍ୟ । ଏଥିରେ ବିଗ୍ରହେ ବିଗ୍ରହେ ଭରି ହୋଇ  
ରହିଛି ଜଣେ ଦେଶପ୍ରେମୀ ରାଷ୍ଟ୍ରନୀତିଜ୍ଞର ଦୂରଦୃଷ୍ଟି ।

ଉଗ୍ର ବ୍ରାହ୍ମଣ୍ୟବାଦ ଓ ତତ୍ତ୍ୱନିତ ବର୍ଣ୍ଣବୈଷମ୍ୟ ବିରୁଦ୍ଧରେ ସାଧାରଣ ଜନସମାଜରେ  
ଥିବା ବିରକ୍ତିରୁ ଲାଭ ଉଠାଇ ବିଦେଶାଗତ ମୁସଲମାନମାନେ ଭାରତରେ ନିଜର ପ୍ରଭାବ  
ବିସ୍ତାର କରିବା ଓ ନିଜ ଧର୍ମ ପ୍ରସାରଣପାଇଁ ସୁଯୋଗ ଅର୍ଜନ କରୁଥିବା ଅନୁଭବ କରି ଓଡ଼ିଆ  
ଜାତି ନିଜ ଭୂଗଣ୍ଡରେ ବର୍ଣ୍ଣବୈଷମ୍ୟ ବିରୋଧୀ ବୌଦ୍ଧ ଧର୍ମର ପୁନଃ ପ୍ରତିଷ୍ଠା ପାଇଁ  
ସଚେତନ ଉଦ୍ୟମ କରିଥିଲା ଏବଂ ତହିଁର ପ୍ରୟୋଗଶାଳା ଭାବେ ଏହି କୋଶାଳ୍ ଗାତ୍ରରେ  
ସହଜଯାନୀ ଦର୍ଶନର ପରିସ୍କୃତନ ବି କରିଥିଲା । ଓଡ଼ିଶାର ବିଲୁପ୍ତପ୍ରାୟ ମହୋଦଧି ସଭ୍ୟତାର  
ପୁନର୍ଜୀବରଣ ପାଇଁ ପ୍ରଚେଷ୍ଟା କରିଥିଲେ ଲାଙ୍ଗୁଳା ନରସିଂହ ଦେବ ଏହାରି ମାଧ୍ୟମରେ ।

କୋଶାଳ୍ ପ୍ରଭାବରେ ଉଗ୍ର ବ୍ରାହ୍ମଣ୍ୟବାଦ ଓଡ଼ିଶାରେ ସଙ୍କୁଚିତ ହୋଇ ଯାଇଥିଲା  
ଏବଂ ବର୍ଣ୍ଣ-ବୈଷମ୍ୟରୁ ମୁକ୍ତ ହୋଇ ସମଗ୍ର ଓଡ଼ିଆ ସମାଜ ଏକ ସାକ୍ଷି ଓ ସୁସଂହତ  
ସାମାଜିକ ଶକ୍ତି ସଂଘ ଭାବେ ଉଭା ହୋଇଥିଲା । ଫଳତଃ ଭାରତର ଅନ୍ୟତ୍ର ଜାତିଆଣ  
ବାଛବିଚାର ଦ୍ୱାରା ଆକ୍ରାନ୍ତ ହୋଇ ଐକ୍ୟହୀନ ସ୍ଥିତିରେ ଥିବା ଜନସମାଜକୁ କରାୟତ୍ତ  
କରିବାକୁ ମୁସଲମାନ ଅନୁପ୍ରବେଶକାରୀମାନେ ସକ୍ଷମ ହେଉଥିବାବେଳେ ବୌଦ୍ଧ ପ୍ରଭାବ  
ହେତୁ ବର୍ଣ୍ଣ ବିଦ୍ୱେଷ ପରିହାର କରିଥିବା ଓଡ଼ିଆ ସମାଜ ଭିତରୁ ଏହା କୌଣସି ସହାୟକ  
ପାଇପାରି ନ ଥିଲା ।

ଭାରତରେ ଇସ୍ଲାମ୍ ଧର୍ମର କାୟାବିସ୍ତାର ପାଇଁ ବ୍ରାହ୍ମଣ୍ୟବାଦ କିପରି ଦାୟୀ  
ତାହା ଜାଣିବାକୁ କାଶ୍ମୀର ସାହାଯ୍ୟ କରେ । କାଶ୍ମୀରରେ ଯେ ମୁସଲମାନମାନେ ସଂଖ୍ୟା  
ଗରିଷ୍ଠ ହୋଇ ଶେଷରେ କାଶ୍ମୀର ପଶ୍ଚିତମାନଙ୍କୁ ସେମାନଙ୍କ ଭିତାମାଗିରୁ ତଡ଼ିଦେଇଛନ୍ତି  
ତାର ମୂଳରେ ରହିଛି ସେହି ପଶ୍ଚିତମାନଙ୍କ ଉଗ୍ର ବ୍ରାହ୍ମଣ୍ୟବାଦ । ରାଜତରଙ୍ଗିଣୀ ପ୍ରକାଶିତ  
କାଶ୍ମୀର ସାମ୍ରାଜ୍ୟର ଅତୁଳନୀୟ ସେନାପତି ତଥା ପ୍ରଧାନ ଅମାତ୍ୟ ବୁଝାନୁଗତ ମହାବୀର  
ତୁଙ୍ଗଙ୍କୁ ରାଜାଙ୍କ ନାମରେ ରାଜଦରବାରକୁ ତକାଇ ସେଠାରେ ପଛରୁ ଲୁଚି ତାଙ୍କ ଶିରକ୍ଷେଦ  
କରି ଏମାନେ ସେଠି ଜାତିଆଣ ବାଛବିଚାରର ଏପରି ଯାନ୍ତ୍ରବୀୟ ଉଦ୍‌ଗତା ଜାହିର କରିଥିଲେ  
ଯେ ତହିଁରେ ଅତିଷ୍ଠ ଲୋକେ ପରେ ଯେତେବେଳେ ଜାତିବିଚାରହୀନ ମୁସଲମାନ ଧର୍ମର  
ପରିଚୟ ପାଇଲେ ସେମାନେ ତହିଁରେ ଯୋଗ ଦେଇ ବ୍ରାହ୍ମଣ୍ୟବାଦୀମାନଙ୍କ ବିରୁଦ୍ଧରେ ମୁସଲମାନ  
ଶକ୍ତିକୁ ସାହାଯ୍ୟ କରିଥିଲେ । ବ୍ରାହ୍ମଣ୍ୟବାଦ ହେତୁ ଭାରତର ସେହି ସମଗ୍ର ଅଂଶର ଅଧିବାସୀ  
ବରଣ କରିନେଲେ ମୁସଲମାନ ଧର୍ମ ଏବଂ ତାହା ଏପରି ପ୍ରତିଶୋଧ ପରାୟଣ ଭାବେ ଯେ

ଶେଷରେ ତାହା ପାକ୍ଷିକ୍ଷାନ ହେଇଗଲା । ଭାରତରେ ରହିଯାଇଥିବା କାଣ୍ଡର ରାଜ୍ୟର ଅବଶିଷ୍ଟା କିପରି ଅଛି ଓ ସେଠାରେ କ'ଣ ସବୁ ଚାଲିଛି ତାହା ତ ଗୋପନ ନାହିଁ । ଅବଶିଷ୍ଟ ଭାରତରେ ବି ମୁସଲମାନ ଧର୍ମ ଦ୍ୱିତୀୟ ସ୍ଥାନରେ ରହିଛି । ଏହା କେବଳ ବ୍ରାହ୍ମଣ୍ୟବାଦୀମାନଙ୍କ ହେତୁ । ସେମାନେ ଯଦି ସାଧାରଣ ଲୋକଙ୍କ ଉପରେ ଜାତିଆଣ ଅତ୍ୟାଚାର କରି ନ ଥାନ୍ତେ, ମୁସଲମାନ ଧର୍ମ କେବେ ବି ଭାରତରେ ସଂପ୍ରସାରିତ ହୋଇପାରି ନ ଥାନ୍ତା ।

ମୁସଲମାନ ଆକ୍ରମଣକାରୀମାନେ ବ୍ରାହ୍ମଣ୍ୟବାଦୀ କ୍ଷମତାବଳୟ ବିରୁଦ୍ଧରେଥିବା ଜନ ଅସନ୍ତୋଷର ସୁଯୋଗ ନେଇ ଭାରତମାଟିରୁ ହିଁ ନିଜର ସହାୟକ ସଂଗ୍ରହ କରି ପାରୁଥିବା ଅନୁଭବ କରିଥିଲେ ଓଡ଼ିଶାର ସୁଯୋଗ୍ୟ ସମ୍ରାଟ ନରସିଂହ ଦେବ । ତେଣୁ ବ୍ରାହ୍ମଣ୍ୟବାଦର ଶକ୍ତିହ୍ରାସ ସେ ସୁନିଶ୍ଚିତ କରିଥିଲେ ଓଡ଼ିଆ ଭୃଷଣରେ । ଏବଂ ଏଥିପାଇଁ ବର୍ଣ୍ଣବୈଷମ୍ୟବିରୋଧୀ ବୌଦ୍ଧ ଧର୍ମକୁ ତାର ସାର୍ବଜନୀନ ସହଜଯାନ ଶୈଳୀରେ ପୁନଃ ସୁଦୃଢ଼ କରିବାପାଇଁ ସେ ସର୍ବବିଧି ପଦକ୍ଷେପ ନେଇଥିଲେ ଓ ସ୍ଥାପନ କରିଥିଲେ ସହଜଯାନର ଜୈତ୍ରକାର୍ତ୍ତିକୋଣାର୍କ ।

ବଙ୍ଗଳା ସୁଲତାନଙ୍କ କବଳରୁ ବଙ୍ଗଭୂମିର ଯେଉଁ ଅଞ୍ଚଳ ଲାଙ୍ଗୁଳା ନରସିଂହ ମୁକ୍ତ କରିଥିଲେ ତାହା ଖ୍ରୀ.ଅ.୧୨୫୩ରେ ଦିଲ୍ଲୀ ବାଦଶାହଙ୍କ ଦ୍ୱାରା ଅବଶିଷ୍ଟ ଭାରତର ସବୁ ପ୍ରାନ୍ତରୁ ପ୍ରତୋଦିତ ମୁସଲମାନ ବାହିନୀ ପୁନର୍ଦଖାଇ କରିବାକୁ ସକ୍ଷମ ହୋଇଥିଲେ ମଧ୍ୟ ୧୫୬୮ରେ ମୋଗଲ ଆଧିପତ୍ୟକୁ ଯିବା ପର୍ଯ୍ୟନ୍ତ ଦୀର୍ଘ ୩୧୫ ବର୍ଷ ଧରି ଓଡ଼ିଶା ନିଜର ସାର୍ବଭୌମ ମର୍ଯ୍ୟାଦା ଅକ୍ଷୁଣ୍ଣ ରଖିଥିଲା । ଏହା ହିଁ ଥିଲା ଶ୍ରୀ ଜୟ ଦେବଙ୍କ ପ୍ରେମପ୍ରବନ୍ଧଗୁଡ଼ିକର ଏବଂ ତହିଁର ଶୈଳିକ ପରିଚ୍ଛେଦନ କୋଣାର୍କର ଏବଂ ତହିଁ ମାଧ୍ୟମରେ ପ୍ରସାରିତ ହୋଇଥିବା ଲାଙ୍ଗୁଳା ଦର୍ଶନର କରାମତି ।

### ଲାଙ୍ଗୁଳା ଦର୍ଶନ

ପଟେ ଖଣ୍ଡା ତାଙ୍କ ଅଣ୍ଟାରେ ଦିବାରାତ୍ର ଲାଞ୍ଜପରି ଝୁଲିରହିଥିବା ହେତୁ ସେ ଲାଙ୍ଗୁଳା ନରସିଂହ ଭାବେ ଖ୍ୟାତ ଥିଲେ ବୋଲି ଯାହା ଶୁଣିବାକୁ ମିଳେ ତାହା ତାଙ୍କ ଅସଲ ପରିଚୟକୁ ପରବର୍ତ୍ତୀ ପୀଢ଼ିଠାରୁ ଲୁଚାଇରଖିବା ପାଇଁ ବ୍ରାହ୍ମଣ୍ୟବାଦୀମାନଙ୍କର ଏକ କୌଶଳ । ଯେଉଁମାନେ କୋଣାର୍କକୁ ଧ୍ୱଂସ କରିଦେଇଛନ୍ତି ସେମାନେ କୋଣାର୍କର ସୃଷ୍ଟିକର୍ତ୍ତାଙ୍କର ଏହି ବିଭ୍ରାନ୍ତିକର ପରିଚୟ ବି ସୃଷ୍ଟି କରିଛନ୍ତି ।

ନରସିଂହ ଦେବ ଯେପରି ଅତୁଳନୀୟ ବୀର ଥିଲେ ସେପରି ଥିଲେ ଜଣେ ଅନନ୍ୟସାଧାରଣ ଦାର୍ଶନିକ । ତାଙ୍କ ଲାଙ୍ଗୁଳା ପଦବୀରେ ହିଁ ତାଙ୍କ ଦର୍ଶନର ପରିଚୟ ସାଧି ହୋଇ ରହିଛି । ଅତି ସଂକ୍ଷେପରେ ଆମେ ତାହା ଦେଖିବା ।

ଆଦିମ ଓଡ଼ିଆର ଭାଷାରେ ଲ ଏକ ଶବ୍ଦ ଯାହାକୁ କୁହାଯାଏ ଖଣ୍ଡି । ଖଣ୍ଡି

ଏକ କାଷ୍ଠ ବା ଧାତବ ଗୋଡ଼ ଯହିଁରେ ମାଟି ଖୋଳି ମଞ୍ଜି ପୋତୁଥିଲା ମାନବ ଜନନୀ ଆଦିମ ଯୁଗରେ, ଲଙ୍ଗଳ ଓ ହଳର ପରିସଙ୍ଗଠନା ପୂର୍ବରୁ । ମୋ ଜନ୍ମସ୍ଥଳି ତିଗିରିଆର ଶଅରମାନେ ଭୁଲ୍ ଖୋଳିପାରୁଥିବା ଗୋଡ଼ିଆ ବାଡ଼ିଖଣ୍ଡକୁ କହନ୍ତି ଲ ଓ ଧାତବ ଗୋଡ଼କୁ କହନ୍ତି ଲୁହା । ଏହି ଲୁହା ଲଙ୍ଗଳରେ ଲାଗି ବିଲ ଚାଷ ହୁଏ । ଲରେ ଗାତ ଖୋଳିଲେ ହିଁ ତହିଁରେ ଚାରା ରୋପଣ ସମ୍ଭବ ହୁଏ । ସେଥିପାଇଁ ଓଡ଼ିଆରେ ତାକୁ କୁହାଯାଏ ଗଛ ଲଗା । ଗାତ ଖୋଳି ମଞ୍ଜି ଲଗାଇଲେ ସେହେତୁ ମାଆ ପୃଥ୍ଵୀ ଫସଲ ସୃଷ୍ଟିକରେ ସେହେତୁ ଗାତଖୋଳା ଯନ୍ତ୍ର ଲ ଓଡ଼ିଆ ଶବ୍ଦକୋଷରେ ପୃଥିବୀର ବୀଜମନ୍ତ ଭାବେ ବର୍ଣ୍ଣିତ । (ବୃହତ୍ ଓଡ଼ିଆ ଅଭିଧାନ: ବାବା ବୈଦ୍ୟନାଥ ପାଢ଼ୀ, ଫ୍ରେଣ୍ଡ୍‌ସ୍ ପବ୍ଲିଶର୍ସ୍: ୧୯୯୩: ପୃଷ୍ଠା-୧୧୯୦) ଏହି ଲ ଦେଖିବାକୁ ପୁଂ ଜନନେନ୍ଦ୍ରୀୟ ପରି । ବସ୍ତୁତଃ ପୁଂ ଜନନେନ୍ଦ୍ରୀୟକୁ ନକଲ କରାଯାଇ ଲର ଆକାର କଲ୍ପନା କରାଯାଇଥିବା ସମ୍ଭବ । ଏହି ଲରୁ ଲଙ୍ଗଳର ସୃଷ୍ଟି । ଲିଙ୍ଗର ବି । ଲଙ୍ଗଳ ଯେହେତୁ ଭୂମି ଭିତରେ ପଶି ତାକୁ ବିହନ ଧାରଣ କରାଇଥାଏ ସେହେତୁ ପୁରୁଷର ଯେଉଁ ଅଙ୍ଗ ନାରୀର ତନୁରେ ପ୍ରବେଶ କରି ତାକୁ ଗର୍ଭଧାରଣରେ ସାହାଯ୍ୟ କରେ ତାକୁ କୁହାଯାଏ ଲିଙ୍ଗ । ଏହି ପ୍ରକ୍ରିୟାକୁ କୁହାଯାଏ ଲଙ୍ଗ । ସୁତରାଂ ଲଙ୍ଗର ଅର୍ଥ ମୈଥୁନ । (Sanskrit-English Dictionary: V.S.Apte) ମୈଥୁନକାରୀକୁ କୁହାଯାଏ ଲଙ୍ଗକ (Ibid) । ସଂସ୍କୃତ ଭାଷାରେ ଲଙ୍ଗଳ ଓ ଲିଙ୍ଗ ସମାର୍ଥବାଚକ । ଲଙ୍ଗ ବା ମୈଥୁନ ହେତୁ - ପିଣ୍ଡରେ ହେଉ ବା ବ୍ରହ୍ମାଣ୍ଡରେ ହେଉ - ସୃଷ୍ଟି ସମ୍ଭବ ହୁଏ ବୋଲି ଯେଉଁ ଦର୍ଶନ ନିରୂପଣ କରିଥାଏ ତାହା ଲଙ୍ଗ ଦର୍ଶନ । ଏହି ଲଙ୍ଗ ଦର୍ଶନର ଅନୁବର୍ତ୍ତୀମାନେ ଥିଲେ ଲଙ୍ଗୁଳି । ଅର୍ଥାତ୍ ଲଙ୍ଗୁଳିମାନେ ଥିଲେ ମୈଥୁନବାଦୀ । ମୈଥୁନବାଦ ବେଦବାଦ ଠାରୁ ଭିନ୍ନ । ବେଦବାଦ କର୍ତ୍ତୃବାଦର କଥା କହେ । ସୃଷ୍ଟିକର୍ତ୍ତା ବ୍ରହ୍ମା ଇଚ୍ଛାକରି ସୃଷ୍ଟି ଭିଆଇଛନ୍ତି ବୋଲି କହେ କର୍ତ୍ତୃବାଦ । ଦୈହିକ କାରଣରୁ ସୃଷ୍ଟି ଯଚିବା କଥା କହେ ମୈଥୁନବାଦ । କର୍ତ୍ତୃବାଦ ମଣିଷ ସତ୍ତ୍ଵତାକୁ ଦୈବାୟତ କରି ରଖିବାକୁ ଚାହେଁ । ମୈଥୁନବାଦ ମତରେ ସତ୍ତ୍ଵତା ଦୈବାୟତ ନୁହେଁ, ଲୋକାୟତ । ଦୁର୍ବ ଲୋକାୟତ ସମାଜ ବ୍ୟବସ୍ଥା ଉପରେ ଗୁରୁତ୍ଵ ଦେଇଥିଲେ । ସୁତରାଂ ଦୁର୍ବବାଦର ପ୍ରୟୋଗାତ୍ମକ ଦର୍ଶନ ଭାବେ କାମବଜ୍ରଯାନ ମୈଥୁନବାଦର ପରିପୁଷ୍ଟିକରଣ କରିଥିଲା । ଏହି ଦର୍ଶନର ଏକ ପ୍ରବର୍ତ୍ତକ ପୀଠ ଥିଲା ଲଙ୍ଗୁଳି (ଲଙ୍ଗୁଡ଼ି) ବୌଦ୍ଧବିହାର ଯାହାର ଧ୍ଵଂସାବଶେଷ ଏବେ ଯାଜପୁର ନିକଟରେ ଅବିଷ୍କୃତ ହୋଇ ଲୋକଲୋଚନକୁ ଆସିଛି । ବାଲେଶ୍ଵର ଜିଲ୍ଲାର ଲଙ୍ଗୁଡ଼ି ଗ୍ରାମଠାରୁ ବି ପ୍ରାଚୀନ ବୌଦ୍ଧକାର୍ତ୍ତମାନ ଅବିଷ୍କୃତ ହେଲାଣି । ଓଡ଼ିଶା ଭିନ୍ନ ଅନ୍ୟ କେଉଁଠି ଲଙ୍ଗୁଡ଼ି ବୌଦ୍ଧପୀଠ ବା ଜନପଦ ନାହିଁ । ଏହା ଏକପକ୍ଷେ ବୁଦ୍ଧଙ୍କ ଜନ୍ମସ୍ଥାନ ଭାବେ ଓଡ଼ିଶାର ବୈଶିଷ୍ଟ୍ୟ ଉପରେ ଆଲୋକପାତ କରୁଥିବା ବେଳେ ଅପରପକ୍ଷେ ବୁଦ୍ଧଙ୍କ ହେତୁ ଓଡ଼ିଶାରେ କୃଷିକୁହୁକର ଯେଉଁ ଦାର୍ଶନିକାକରଣ ଘଟିଥିଲା ତହିଁର ମଧ୍ୟ ସୂଚନା ଦେଉଛି । ଲଙ୍ଗୁଳା ନରସିଂହ ଦେବ ଏହି ଲଙ୍ଗୁଡ଼ି ବୌଦ୍ଧମତର ଅନୁବର୍ତ୍ତୀ, ଅଧିବକ୍ତା ଓ ପ୍ରଚୋଦକ ଥିଲେ ଏବଂ ସେହି କାରଣରୁ

ବିଦିତ ଥିଲେ ଲାଙ୍ଗୁଳା ନରସିଂହ ଭାବେ ।

ସେ ଲୋକାୟତ୍ତ ବ୍ୟବସ୍ଥାର ପୁନରୁତ୍ଥାନପାଇଁ ଓ ତତ୍ପରା ବ୍ରାହ୍ମଣ୍ୟବାଦର ବର୍ଣ୍ଣବିଦ୍ୱେଷୀ ସମାଜତତ୍ତ୍ୱର ପ୍ରତିକାର କରି ଓଡ଼ିଆ ସମାଜରେ ସାମାଜିକ ଐକ୍ୟର ସୁରକ୍ଷାପାଇଁ ଶ୍ରୀ ଜୟ ଦେବଙ୍କ ପରିପୁରକ ଭାବେ ଉଭା ହୋଇଥିଲେ । ଓଡ଼ିଶାର ଅନାଲୋଚିତ ମହୋଦଧି ସଭ୍ୟତାର ଦର୍ଶନ ହିଁ ଉଭୟ ଜୟ ଦେବ ଓ ଲାଙ୍ଗୁଳା ନରସିଂହ ଦେବଙ୍କ ଚିନ୍ତାଧାରାକୁ ପ୍ରଭାବିତ କରିଥିଲା ।

**ହେରୁକଙ୍କ ଆବିର୍ଭାବ**

ଏହି ମହୋଦଧି ସଭ୍ୟତା ଶୁଦ୍ଧୋଦନପୁତ୍ରଙ୍କୁ ଯେପରି ବୁଦ୍ଧରେ ରୂପାନ୍ତରିତ କରିଥିଲା, ବୌଦ୍ଧ ବଜ୍ରଯାନର ବିକାଶ ଘଟାଇ ବୁଦ୍ଧଙ୍କୁ ସେପରି ରୂପାୟିତ କରିଥିଲା ହେରୁକରେ । ବୌଦ୍ଧଧର୍ମ ଥିଲା ସଂପୂର୍ଣ୍ଣତଃ ବୁଦ୍ଧକୈନ୍ଦ୍ରିକ । ସୁତରାଂ ତାଙ୍କ ଅବର୍ତ୍ତମାନରେ ବୁଦ୍ଧାନୁଗାମୀମାନେ ଘୋର ସଙ୍କଟର ସମ୍ମୁଖୀନ ହୋଇଥିଲେ । ବେଦବାଦୀମାନଙ୍କ ଆକ୍ରମଣକୁ ପ୍ରତିହତ କରି ସେମାନଙ୍କୁ ଆଦର୍ଶୀଶ୍ରୟୀ କରି ରଖିବାରେ ସହାୟତା ଦେବାପାଇଁ ବୌଦ୍ଧବାଚାର୍ଯ୍ୟମାନେ ସୃଷ୍ଟି କରିଥିଲେ ଶୂନ୍ୟବାଦୀ ଚେତନା । ଶୂନ୍ୟ ରୂପେ ସର୍ବବ୍ୟାପୀ ହୋଇଯାଇଛନ୍ତି ବୁଦ୍ଧ - ଏହା ହିଁ ଅନୁରଣିତ ହୋଇଉଠିଥିଲା ଏହି ଚେତନାରେ । କିନ୍ତୁ ବୈଦିକ ସାମ୍ରାଜ୍ୟବାଦର ସଂପ୍ରସାରଣ ରୋକିବାପାଇଁ ବା ସେମାନଙ୍କ ଦାର୍ଶନିକ ତତ୍ତ୍ୱର ସମ୍ମୁଖୀନ ହେବାପାଇଁ ଏହା ଯଥେଷ୍ଟ ନ ଥିଲା । ବେଦବାଦ ଦେବମୟ ଥିଲା ଏବଂ ବେଦାନୁସରଣ ଦ୍ୱାରା ଇହଲୀଳା ସମ୍ପୂରଣ କରି ମନୁଷ୍ୟ ନିଜ ଉପାସ୍ୟ ଦେବତାଙ୍କ ଧାମକୁ ଯଥା ସ୍ୱର୍ଗକୁ ବା ବୈକୁଣ୍ଠକୁ ଯାଇ ସୁଖରେ ରହିବା ବା ପରମବ୍ରହ୍ମଙ୍କ ଠାରେ ଲୀନ ହୋଇ ମୋକ୍ଷ ଅର୍ଜନ କରିବାର ପ୍ରତିଶ୍ରୁତି ଥିଲା । ଶୂନ୍ୟବାଦ ଏପରି କୌଣସି ଧାମର ସୂଚନା ବା ମୋକ୍ଷର ପ୍ରତିଶ୍ରୁତି ଦେଇପାରିଲା ନାହିଁ । **ନ ସ୍ୱର୍ଗୋ ନାପବର୍ଗୋ ବା ନୈବାତ୍ତ୍ୱାପରଲୌକିକଃ** ଅର୍ଥାତ୍ ସ୍ୱର୍ଗ ନାହିଁ, ନର୍କ ନାହିଁ ବା ପରଲୋକଗତ ଆତ୍ମା ବୋଲି କିଛି ନାହିଁ - ଏପରି ଯେତେ ବିଜ୍ଞାନସମ୍ମତ ନିର୍ଦ୍ଧାରଣ ଥାଇ ମଧ୍ୟ *ସଂପ୍ରସାରଣଶୀଳ ବୈଦିକ ସାମ୍ରାଜ୍ୟବାଦର ସାମାଜିକ ଯଥେଷ୍ଟାଚାର ଦ୍ୱାରା ଆକ୍ରାନ୍ତ ସାଧାରଣ ମଣିଷର ଅସହାୟ ମନ ଏହି ସତ୍ୟ ଉପରେ ନିର୍ଭର କରି ନ ପାରି ନିସ୍ତାର ଆଶାରେ ଦେବାଶ୍ରୟୀ ହେବାକୁ ବାଧ୍ୟ ହେଲା ଓ ତତ୍ପରା ନିଜ ବିରୁଦ୍ଧରେ ନିଜେ ବର୍ଣ୍ଣବୈଷମ୍ୟବାଦକୁ ଦୃଢ଼ୀଭୂତ କରିବାରେ ଲାଗିଲା ।*

ବୁଦ୍ଧଙ୍କ ଅନୁଗାମୀମାନଙ୍କ ପକ୍ଷେ ଏହା ଥିଲା ଏକ ବିଷମ ସଙ୍କଟ । ଏହି ସଙ୍କଟର ଅପସାରଣ ପାଇଁ ଓଡ଼ିଶାର ତତ୍କାଳୀନ ଓଢ଼ାୟାନ ରାଜ୍ୟର) ରାଜା ଇନ୍ଦ୍ରଭୂତି ବଜ୍ରଯାନ ପକ୍ଷରୁ ସ୍ଥାପନ କଲେ ଏବଂ ଅବଲୀଳା କ୍ରମେ ଅବର୍ତ୍ତମାନ ବୁଦ୍ଧଙ୍କ ରୂପକଲ୍ପ ଭାବେ ଆବିର୍ଭାବ ଘଟିଲା ହେରୁକଙ୍କର । ନିଜ ନେତୃତ୍ୱରେ ନିଜ ବକ୍ଷରେ ଗ୍ରହଣ କରି ତାର ସମଗ୍ର ସଭାକୁ ନିଜ ବିଶାଳ ସଭାରେ ସଂପୂର୍ଣ୍ଣତଃ ନିମଜ୍ଜିତ କରାଇପାରୁଥିବା ସମୁଦ୍ର ନିବିଡ଼ ନୀଳାଭ

ରୂପର ଅବଲମ୍ବନରେ ହେରୁକଙ୍କ ରୂପ ହେଲା ନୀଳକୃଷ୍ଣ ଏବଂ ତାଙ୍କ ଚରିତ୍ରରେ ଗୁଞ୍ଜିତ ହେଲା ମୋକ୍ଷଦାତାର ସମସ୍ତ ଶକ୍ତି । କୋଳରେ ଶକ୍ତିରୂପା ବଜ୍ରବରାହୀଙ୍କୁ ଧାରଣ କରି କୃଷ୍ଣକାୟ ହେରୁକ କାମକୈନ୍ଦ୍ରିକ ସୃଷ୍ଟି ତତ୍ତ୍ୱର ଉତ୍ତ ଭାବେ ଯେପରି ଉଭା ହେଲେ, ପ୍ରାଣର ପରମ ଲକ୍ଷ୍ୟ ଓ ମୋକ୍ଷର ଶେଷ ସୁତ୍ର ଭାବେ ମଧ୍ୟ ସେହିପରି ଆବିର୍ଭୂତ ହେଲେ । ସେ ଯେ ଥିଲେ ବୈଦିକ ବ୍ରାହ୍ମଣ୍ୟବାଦ ବିରୁଦ୍ଧରେ ଓଡ଼ିଆ ଜାତିର ଜାତୀୟ ବିରକ୍ତିର ତୀକ୍ଷ୍ଣ ତମ ପରିପ୍ରକାଶ ତାହା ତାଙ୍କ ରୋଷ କଣ୍ଠାୟିତ କୃଷ୍ଣନୀଳ ରୂପରୁ ଏବଂ ଗୋଟିଏ ହାତରେ ବ୍ରହ୍ମାଙ୍କ ମୁଣ୍ଡ ଜାତି କରି ଝୁଲାଇ ଧରିଥିବା ଦୃଶ୍ୟରୁ ବେଶ୍ ଅନୁଭବ୍ୟ ।

ତାଙ୍କ ନାମର ପ୍ରତିଟି ଅକ୍ଷର ଶୂନ୍ୟତା ଏବଂ ତତ୍ପତ୍ତ ହେଉଥିବା ଶୂନ୍ୟ ସଙ୍ଗମର ପ୍ରତୀକ ଭାବେ ଗୃହୀତ । **ହେ** ବଜ୍ରତତ୍ତ୍ୱ ଖସଡ଼ାରେ **ହେ** ଅର୍ଥ ଧର୍ମଶୂନ୍ୟତା, **ରୁ** ଅର୍ଥ ସତ୍ତ୍ୱଶୂନ୍ୟତା ଏବଂ **କ** ଅର୍ଥ ଶୂନ୍ୟ ସହ ଶୂନ୍ୟତାର ସଙ୍ଗମଜନିତ ପରିପୁର୍ଣ୍ଣତା । ବେଦର ବ୍ରହ୍ମଙ୍କ ପରି ତାଙ୍କର ଚାରି ମୁଖ । କିନ୍ତୁ ତାହା ଚାରି ଦିଗ, ଚାରି ସମୁଦ୍ରର ପ୍ରତୀକ । ଜଳ ସହ ଜଳଧିର ଅନାହତ ମୈଥୁନର କାଳୀତୀତ କ୍ରିୟାଶୀଳତାର ବାର୍ତ୍ତା ସତେ ଅବା ଏହି ଚାରି ମୁଖରୁ ନିସ୍ୟନ୍ଦିତ! ସେ ସ୍ୱୟଂ କାଳଚକ୍ର । ଚକ୍ରସମ୍ବର । ବ୍ରାହ୍ମଣ୍ୟବାଦର ସଂପୁର୍ଣ୍ଣ ବିଲୋପନ ହିଁ ତାଙ୍କର ଉଦ୍ଦେଶ୍ୟ । ସେଇଥିପାଇଁ ତାଙ୍କର ଗୋଟିଏ ହାତରେ ବ୍ରହ୍ମାଙ୍କ କଟା ମୁଣ୍ଡ ଓ ଅନ୍ୟ ଏକ ହାତରେ ଏକ ଶୋଣିତ ପାତ୍ର । ([http://www.khandro.net/deity\\_chakrasamvara.htm](http://www.khandro.net/deity_chakrasamvara.htm) )

ଅତଏବ, ବୁଦ୍ଧଙ୍କ ତିରୋଧାନ ପରେ ଉଗ୍ର ବାହୁଣ୍ୟବାଦ ମୁଖ୍ୟତାଦାନ କରି ଯେପରି ଆମ ସାମାଜିକ ସଂସ୍କୃତିକୁ ଧ୍ୱଂସ କରିବାକୁ ବସିଥିଲା ତାକୁ ପ୍ରତିହତ କରିବାପାଇଁ *ସର୍ବ ସିଦ୍ଧି ଦାତା ଜଗନ୍ନାଥ* ବୁଦ୍ଧଙ୍କର ତଥା *ମୋକ୍ଷ ଦାତା ହେରୁକ ରୂପା* ବୁଦ୍ଧଙ୍କର ପୂଜା ପଦ୍ଧତି ପ୍ରଚଳନ ହେଲା ।

ବ୍ରାହ୍ମଣ୍ୟବାଦ ଯଦି ପୂଜାଭିତ୍ତିକ ଥିଲା ଏବଂ ବଜ୍ରଯାନ ଯଦି ଏହିପରିଭାବେ ପୂଜା ପଦ୍ଧତି ଆରମ୍ଭ କଲା ତେବେ ପ୍ରଥମଠାରୁ ଦ୍ୱିତୀୟ ଭିନ୍ନ ହେଲା କିପରି? *ଅର୍ଥନୈତିକ ବ୍ୟବସ୍ଥା ଓ ସାମାଜିକ ଦୃଷ୍ଟିଭଙ୍ଗୀକୁ କେନ୍ଦ୍ରକରି ଏହି ଉଭୟ ପକ୍ଷଟି ପରସ୍ପରଠାରୁ ଭିନ୍ନ ।*

*ପ୍ରତିବନ୍ଧତାହୀନ ଅର୍ଥନୀତି ବ୍ରାହ୍ମଣ୍ୟବାଦର ମୂଳଭିତ୍ତି । ଭାରତରେ ଆର୍ଯ୍ୟଧର୍ମର ପ୍ରୟୋଗସୂତ୍ର ହେଲା ବ୍ରାହ୍ମଣ୍ୟବାଦ । ଆର୍ଯ୍ୟମାନେ ଥିଲେ ଯାଯାବର ଏବଂ ସେହେତୁ କୌଣସି ସ୍ଥାନ ପ୍ରତି ଓ ତହିଁର ସମ୍ବଳ ପ୍ରତି ସେମାନଙ୍କର କୌଣସି ପ୍ରତିବନ୍ଧତା ନ ଥିଲା । ଉପଲଭ୍ୟ ମାନବ ସମ୍ବଳକୁ ସେମାନେ ନିଜ ସ୍ୱାର୍ଥ ସାଧନପାଇଁ ଯଦୁଚ୍ଛା ଶୋଷଣ କରିବାକୁ ବ୍ୟଗ୍ରଥିଲେ ଓ ଏହି ଶୋଷଣକୁ ବିଧିବଦ୍ଧ କରିବାକୁ କାଳକ୍ରମେ ବର୍ଣ୍ଣ ବ୍ୟବସ୍ଥା ପ୍ରଚୋଦିତ କରିଥିଲେ । ଏବଂ ଏହାକୁ ବର୍ଣ୍ଣାଶ୍ରମ ଧର୍ମର ନାମ ଦେଇଥିଲେ । ଶ୍ରମିକମାନଙ୍କୁ ଶୁଦ୍ର ବୋଲି କହି ସେମାନଙ୍କୁ ସଂପତ୍ତି ଅର୍ଜନ କରିବା ବା ସଂପତ୍ତି ସଞ୍ଚୟ କରିବା ଅଧିକାରରୁ ବଞ୍ଚିତ କରାଇଥିଲେ । ଏବଂ ସାମାଜିକ ଦାସତ୍ୱ ରକ୍ତରେ ବଂଶାନୁକ୍ରମିକ ସେମାନଙ୍କୁ ବାନ୍ଧିରଖିବାର ବ୍ୟବସ୍ଥା ପକ୍ଷା କରିଥିଲେ ।*

ଏହି ସୁପ୍ରତିଷ୍ଠିତ ସତ୍ୟର ବ୍ୟାଖ୍ୟା ଅନାବଶ୍ୟକ ।

**ଗୋବିନ୍ଦୀୟ ଗୋଳମାଳ**

ଧର୍ମ ନାମରେ ଏହି ଘୃଣ୍ୟ ବର୍ଣ୍ଣ ବ୍ୟବସ୍ଥା ଆଜି ୨୦୦୫ ଖ୍ରୀଷ୍ଟାବ୍ଦର ଏହି ତାରିଖରେ ବି କିପରି ଶ୍ରମଜୀବୀର ଜୀବନରେ ଅନ୍ଧାର ଭରି ଭରି ଚାଲିଛି ତାହା ପରେ ଦେଖିବା । ଏବେ କେବଳ ଏତିକି କୁହାଯାଇପରେ ଯେ, ଭାରତର ଆଦିମ ଅଧିବାସୀମାନଙ୍କଠାରୁ ସ୍ତ୍ରୀମାନଙ୍କ ନିବାସର ମହତ୍ତ୍ୱ ବୁଝିବା ପର୍ଯ୍ୟନ୍ତ ଗୋପାଳନ ଥିଲା ସେମାନଙ୍କ ଜୀବନଧାରଣର ମୁଖ୍ୟ ମାଧ୍ୟମ । ସେମାନଙ୍କ ପାଇଁ ଧନର ଅର୍ଥ ଥିଲା ଗୋରୁ । ସେମାନଙ୍କପାଇଁ ଗୋରୁ ହିଁ ଥିଲା ଗୋଧନ । ଗୋଧନ ପ୍ରାପ୍ତି ଉପରେ ସେମାନେ ସବୁଠୁ ଅଧିକ ଗୁରୁତ୍ୱ ଦେଉଥିଲେ । ଗୋଧନ ହାସଲ ପାଇଁ ଆର୍ଯ୍ୟମାନଙ୍କ ମଧ୍ୟରେ ସଂଘର୍ଷ ବି ଘଟୁଥିଲା । କାମଧେନୁ ପାଇଁ ବଶିଷ୍ଠ ଓ ବିଶ୍ୱାମିତ୍ରଙ୍କ ମଧ୍ୟରେ ଘଟିଯାଇଥିବା ବିବାଦ କେଉଁ ପୁରାଣ ପାଠକଙ୍କୁ ବା ଜଣା ନାହିଁ? ରାଜା ଦୁପଦଙ୍କଠାରୁ ଗୋଟିଏ ଗାଇ ଆଣିବାକୁ ଉଦ୍ୟମ କରି ବିଫଳ ହେବାରୁ ପ୍ରତିଶୋଧପରାୟଣ ଦ୍ରୋଣାଚାର୍ଯ୍ୟ କିପରି ନିଜର ଶକ୍ତି ବୃଦ୍ଧିପାଇଁ କୁରୁ ରାଜବଂଶ ସହ ସଂପର୍କ ସ୍ଥାପନ କରିଥିଲେ ଓ ଅବଶେଷରେ କୌରବ ତଥା ପାଣ୍ଡବମାନଙ୍କୁ କିପରି ଗୁରୁ ଦକ୍ଷିଣା ବାବଦ୍ ଦୁପଦଙ୍କୁ ବାନ୍ଧି ଆଣିବାକୁ ପ୍ରବର୍ତ୍ତାଇଥିଲେ ତାହା ମହାଭାରତର କେଉଁ ପାଠକକୁ ବା ଅଜଣା? ବିରାଟ ରାଜାଙ୍କ ଗୋଧନ ଲୁଣ୍ଠନପାଇଁ ଭୀଷ୍ମ, ଦ୍ରୋଣ, କର୍ଣ୍ଣ, କୃପାଚାର୍ଯ୍ୟ ପ୍ରମୁଖଙ୍କ ସାହାଯ୍ୟରେ ଦୁର୍ଯ୍ୟୋଧନର ଉଦ୍ୟମ ବ୍ରାହ୍ମଣ୍ୟବାଦୀ ସମାଜର ଗୋଧନ ନିର୍ଭରଶୀଳତାର ଅନ୍ୟତମ ନିଦର୍ଶନ ।

ବେଦ ଉପନିଷଦର ବିଭିନ୍ନ ସ୍ଥଳରେ ଗୋଧନ ପ୍ରାପ୍ତିପାଇଁ ବ୍ୟଗ୍ରତା ଦୃଷ୍ଟିରେ ପଡେ । *ପୁରୁଷପ୍ରାଧାନ୍ୟ ସାବ୍ୟସ୍ତ କରିବାପାଇଁ ଯୌନ ସଂସର୍ଗରେ ସ୍ତ୍ରୀକୁ ଅଧସ୍ତନ କରି ରଖିବାକୁ ନିର୍ଦ୍ଦେଶ ଦେଇଥିବା ଛନ୍ଦୋଗ୍ୟଉପନିଷଦ ତଦ୍ୱାରା ଗୋଧନବୃଦ୍ଧି ହେବ ବୋଲି କହିଥିବା ବିଶେଷ ତାତ୍ପର୍ଯ୍ୟପୂର୍ଣ୍ଣ ।* ଏହା ମତରେ ହିଂକାର (କୌଣସି ସ୍ତ୍ରୀକୁ ଡାକିବା), ପ୍ରସ୍ତାବ (ସଙ୍ଗମ ପାଇଁ ପ୍ରବର୍ତ୍ତାଇବା), ଉଦ୍ଧାଥ (ସେହି ସ୍ତ୍ରୀ ସହ ଶୋଇବା), ପ୍ରତିହାର (ସେହି ସ୍ତ୍ରୀ ଉପରେ ଆରୋହଣ କରିବା, ନିଧାନ (ବୀର୍ଯ୍ୟ ବିଷେପ କରିବା)-ଯୌନ ସଂସର୍ଗର ଏହି ପଞ୍ଚବିଧ ପ୍ରଣାଳୀକୁ ମାନି ଯେଉଁ ବ୍ୟକ୍ତି କୌଣସି ସ୍ତ୍ରୀ ସହ ସଙ୍ଗମ କରେ ସେ ପ୍ରତି ସଙ୍ଗମରୁ ସନ୍ତାନ ଉତ୍ପନ୍ନ କରେ, ଜୀବନର ପୂର୍ଣ୍ଣକାଳ ଉପଭୋଗ କରେ, ଦୀର୍ଘଜୀବୀ ହୁଏ, ବହୁ ସନ୍ତାନର ଜନକ, ବହୁ ଗୋଧନର ମାଲିକ ହୁଏ, ସଶସ୍ତ୍ରୀ ହୁଏ । (He who knows thus this Vamadevyya Saman as woven upon copulation comes to copulation, procreates himself from every copulation, reaches a full length of life, lives long, becomes great in offspring and in cattle, great in fame: R.E.Hume, Thirteen Principal Upanisads, Oxford, 1921-ii.13)

ସଙ୍ଗମ ଦ୍ଵାରା କୌଣସି ସ୍ତ୍ରୀଠାରେ ଗର୍ଭାଧାନ କରାଯାଇପାରେ । ଏହା ବୁଝି ହେଉଛି । ମାତ୍ର ଏତଦ୍ଵାରା ଗୋଧନ ଲାଭ କିପରି ସମ୍ଭବ-ଏହା ବୁଝି ହେଉନି । ପୁତ୍ରରାଁ ଏହି ସାମର ତାପୂର୍ଣ୍ୟ କ'ଣ?

ସେ ସମୟର ଛିତି ଅନୁଧ୍ୟାନ କଲେ ଏହି ତାପୂର୍ଣ୍ୟ ସ୍ପଷ୍ଟ ହୋଇଯାଏ । ଆର୍ଯ୍ୟମାନଙ୍କ ଅର୍ଥନୀତି ସହ ଜଡ଼ିତ ସାମାଜିକ ଦୃଷ୍ଟିଭଙ୍ଗୀର ଏହା ଏକ ପରିଚାୟକ ।

ପୂର୍ବରୁ କୁହା ହୋଇଛି ଯେ ସେମାନଙ୍କ ଆର୍ଥିକ ସମ୍ବଳ ଥିଲା ଗୋଧନ । ଜୀବନ ଧାରଣର ମାଧ୍ୟମ ଥିଲା ଗୋପାଳନ । ଯେଉଁ ବ୍ରାହ୍ମଣ ଅଧିକ ଗୋ ସଂପଦର ଅଧିକାରୀ ତାଙ୍କୁ ସମ୍ବୁମର ସହ ସଂବୋଧନ କରାହେଉଥିଲା ଗୋସ୍ଵାମୀ ବା ଗୋସାଇଁ ଭାବେ । ଅଧିକ ଗୋଧନପାଇଁ ଚୋରୀ ତକାୟତିରେ ବି ସେମାନେ ବ୍ୟାପୃତ ରହୁଥିଲେ । ଏହି କାର୍ଯ୍ୟରେ ନିର୍ଭରଯୋଗ୍ୟ ସାହାଯ୍ୟକାରୀ ପାଇବାପାଇଁ ଏବଂ ଜଙ୍ଗଲ ଭିତରେ ଗୋରୁ ଚରାଇ ସେମାନଙ୍କୁ ଜଗାରଖା କରିବାପାଇଁ ସେମାନଙ୍କର ଅଧିକ ସଂଖ୍ୟକ ଆତ୍ମପକ୍ଷୀୟ ଲୋକବଳ ଆବଶ୍ୟକ ହେଉଥିଲା । ଏହି ଲୋକବଳ ବୃଦ୍ଧିପାଇଁ ସେମାନେ ଅଧିକ ସନ୍ତାନ ଚାହୁଁଥିଲେ । ଆର୍ଯ୍ୟନାରୀ ଶତପୁତ୍ରର ଜନନୀ ହେବାକୁ ବର ମାଗୁଥିଲା । ଯେଉଁ ସ୍ତ୍ରୀ ଯେତେ ଅଧିକ ପୁତ୍ର ଜନ୍ମ କଲା ଏବଂ ସାହାର ପୁତ୍ର ଯେତେ ଅଧିକ ପିତୃଭକ୍ତ ଓ ଦୁର୍ଦ୍ଦାନ୍ତ ହେଲା ସେ ଯେତେ ସମ୍ମାନିତା ହେଉଥିଲା । ଗୋଟିଏ ମାତ୍ର ପୁତ୍ର ଥିବା ଦ୍ରୋଣ ସ୍ଵୟଂ ଅସ୍ତ୍ର ବିଶାରଦ ହୋଇ ମଧ୍ୟ ଗାଈଟିଏ ପାଇଁ ଦୁପଦଙ୍କ ପାଖରେ ହାତ ପତାଇବାକୁ ପଡ଼ିଥିଲା । ଅଥଚ ଧୃତରାଷ୍ଟ୍ରଙ୍କର ଶହେ ପୁତ୍ର ଥିବା ହେତୁ ସେହି ପୁତ୍ରମାନେ ବିରାଟଙ୍କ ରାଜ୍ୟ ଉପରେ ଆକ୍ରମଣ କରିଥିଲେ ତାଙ୍କ ଗୋଧନ ଲୁଣ୍ଠନ କରିବାପାଇଁ ।

ଭିନ୍ନ ଭାବେ କହିଲେ ଅଧିକ ଗୋଧନ ପାଇଁ ବ୍ରାହ୍ମଣ୍ୟବାଦୀ ଆର୍ଯ୍ୟ ଅଧିକ ପୁତ୍ର ସନ୍ତାନ ଆବଶ୍ୟକ କରୁଥିଲା । ଏହି ସନ୍ତାନ ତାକୁ ନାରୀ ସଂସର୍ଗରୁ ମିଳିବାର ଥିଲା । ସେହେତୁ ନାରୀକୁ ଅଧସ୍ତନ କରି ଯତ୍ନରୋନାନ୍ତ୍ରୀ ଅଧିକ ପୁତ୍ର ପ୍ରସବପାଇଁ ବାଧ୍ୟ କରୁଥିଲା ବ୍ରାହ୍ମଣ୍ୟବାଦ । ଅତଏବ ସନ୍ତାନପାଇଁ ନୁହେଁ, ଗୋଧନ ପାଇଁ ହିଁ ସ୍ତ୍ରୀ ସଂସର୍ଗ ଆବଶ୍ୟକ ଥିଲା । ନାରୀ ସମ୍ବୋଗ କର, ତଦ୍ଵାରା ଅଧିକ ସନ୍ତାନ ଉତ୍ପନ୍ନ କର ଓ ସେମାନଙ୍କ ସାହାଯ୍ୟରେ ଅଧିକ ଗୋଧନ ଅକ୍ତିଆର କର -ଏହା ହିଁ ଉପରୋକ୍ତ ସାମର ତାପୂର୍ଣ୍ୟ । ଏଥିପାଇଁ ଯେ କୌଣସି ସ୍ତ୍ରୀକୁ ସମ୍ବୋଗ କରିବା ଆର୍ଯ୍ୟ ପୁରୁଷର ଅଧିକାରଭୁକ୍ତ ବୋଲି ଘୋଷିତ ହୋଇଛି । "One should never abstain from any woman". (Ibid) ପରେ ଆମେ ଦେଖିବା ଦେହ ଦାନପାଇଁ ଅମଙ୍ଗ ନାରୀକୁ ଧର୍ଷଣ କରିବାକୁ ବ୍ରାହ୍ମଣ୍ୟ ଶାସ୍ତ୍ର କିପରି ନିର୍ଦ୍ଦେଶ ଦେଇଛି ।

**ପ୍ରତିବାଦରେ ପରିସ୍ପଷ୍ଟ ରାଧା**

ପୁରୁଷ ସୃଷ୍ଟି କରେ ଏବଂ ସନ୍ତାନ ସୃଷ୍ଟିପାଇଁ ଯେ କୌଣସି ନାରୀକୁ ସେ ସମ୍ବୋଗ

କରିପାରେ - ଏହା ହିଁ ଥିଲା ଆର୍ଯ୍ୟ ସମାଜର ସାମାଜିକ ଦୃଷ୍ଟିଭଙ୍ଗୀ । ପୁରୁଷପ୍ରଧାନ-ମୈଥୁନ ଥିଲା ଏହି ଦୃଷ୍ଟିଭଙ୍ଗୀର ନିର୍ଯ୍ୟାସ ଏବଂ ଏହି ଦୃଷ୍ଟିଭଙ୍ଗୀ ବ୍ରାହ୍ମଣ୍ୟବାଦୀ ସମାଜର ଗୋଧନସର୍ବସ୍ୱ ଅର୍ଥନୀତି ଦ୍ୱାରା ପରିସୃଷ୍ଟ ଓ ପରିପୁଷ୍ଟ ହୋଇଥିଲା । ଶ୍ରୀ ଜୟ ଦେବ ଏହି ଦୃଷ୍ଟିଭଙ୍ଗୀର ଧାରାକୁ ବଦଳାଇଦେବାକୁ ଉଦ୍ୟମ କରିଥିଲେ ନାରୀପ୍ରଧାନ-ମୈଥୁନର ରୂପକଲ୍ପ ଭାବେ ରାଧାକୁ ସୃଷ୍ଟିକରି ।

ସରଳ ରସାଳ ଶୈଳୀରେ ସେ ଗ୍ରଥୀତ କରିଥିଲେ ରାଧାର ରଚିତକ୍ରମ ଗାଥା । ପୁରୁଷପ୍ରଧାନ ସୃଷ୍ଟିତତ୍ତ୍ୱର ବିପରୀତ ତତ୍ତ୍ୱ ନାରୀପ୍ରଧାନ ସୃଷ୍ଟିତତ୍ତ୍ୱ ଉପରେ ଗୁରୁତ୍ୱ ଦେଇଥିଲେ ଗୁରୁଶ୍ରେଷ୍ଠ ବୁଦ୍ଧ । ପରେ ବଜ୍ରଯାନ ଓ ସହଜଯାନ ଏହି ତତ୍ତ୍ୱର ପ୍ରୟୋଗ ପଦ୍ଧତି ଭାବେ ବିକଶି ଉଠିଥିଲା ବୁଦ୍ଧଙ୍କ ଜନ୍ମମାଟି ଓଡ଼ିଶାରେ । ଓଡ଼ିଶାର ମହୋଦଧି ପୁଷ୍ଟ କରିଥିଲା ଏହି ସୃଷ୍ଟିତତ୍ତ୍ୱକୁ ।

ମହୋଦଧିରୁ ଉଦ୍‌ଗତ ଜଳର ତରଙ୍ଗ ବେଳାଭୂମି ଉପରକୁ ଆସି ପୁଣି ସେହି ମହୋଦଧି ପ୍ରତି ପ୍ରଧାବିତ ହୋଇ ଯେପରି ତା ବକ୍ଷରେ ମିଶିଯାଏ, ଠିକ୍ ସେହିପରି ଅନାହତ ସୃଷ୍ଟି ପ୍ରକ୍ରିୟାରୁ ପରିସୃଷ୍ଟ ଜୀବ-ସତ୍ତା ସେହି ପରମ ପ୍ରକ୍ରିୟାକୁ ଫେରି ତାହାକୁ ରକ୍ଷିମନ୍ତ କରେ । ସମାଜ-ଚେତନା ସମାଜରୁ ଉଦ୍‌ଗତ ହୋଇ ପୁନରାୟ ଫେରିତାଳିଥାଏ ସମାଜ ବକ୍ଷକୁ କାରଣ ତାହାହିଁ ତାହାର ସକ୍ରିୟତାର ମୂଳାଧାର । ଶ୍ରୀ ଜୟ ଦେବ ଜୀବନ ଚକ୍ରର ଏହି ଅନାହତ ଲୀଳାକୁ ଆଧାର କରି ସୃଷ୍ଟି କରିଥିଲେ ରାଧାଙ୍କ ରଚିତକ୍ରମ ଗାଥା ଯାହା ଥିଲା ସର୍ବଥା ନାରୀପ୍ରଧାନ ମୈଥୁନର ଏକ ଶାଶ୍ୱତ ଶବ୍ଦରୂପ ।

ବେଳାଭୂମି ବକ୍ଷରୁ ଘନ ନୀଳ ମହୋଦଧିର ବକ୍ଷ ଉଦ୍‌ଦେଶ୍ୟରେ ପ୍ରଧାବିତ ଶୁଭ୍ର ଫେନିଳ ଜଳର ଧାରା ଜୟ ଦେବଙ୍କ ବର୍ଷନାରେ ହୋଇଯାଇଥିଲା ରାଧା । ( ଧାରା - ଧା/ ଏବଂ ରା -ଲେଉଟି ଗଲା ବେଳେ ରା/ ଏବଂ ଧା - ରାଧା ହେବା ଏବଂ ତାର ରଙ୍ଗ ଗୋରା ହିଁ ହେବା ସ୍ୱାଭାବିକ । ) ଏବଂ ଏହି ରାଧାର ସତ୍ତା ଧାରଣକର୍ତ୍ତା ଘନ ନୀଳ ମହୋଦଧି ହିଁ ତାଙ୍କପାଇଁ ଥିଲା କୃଷ୍ଣନୀଳ କଳେବରସଂପନ୍ନ ବୁଦ୍ଧ ହେରୁକ, ଯାହାଙ୍କୁ ହରି ଭାବେ ସେ ଉପସ୍ଥାପିତ କରିଥିଲେ ।

ଉଲ୍ଲେଖନୀୟ ଯେ ଶ୍ରୀ ଜୟ ଦେବ ତାଙ୍କ ରଚିତ ପ୍ରବନ୍ଧଗୁଡ଼ିକରେ ନାୟକର ନାମ ୮୪ ବାର ନେଇଥିବା ବେଳେ ତହିଁରୁ ୫୨ ବାର ନେଇଛନ୍ତି କେବଳ ଗୋଟିଏ ନାମ ; ତାହା ହେଲା ହରି । ସେ ଥରେ ହେଲେ ଗୋବିନ୍ଦ ନାମ ଧରି ନାହାନ୍ତି । ଅଥଚ ୫୨ ଥର ଉଲ୍ଲେଖ କରିଛନ୍ତି ହରି ନାମ । ହେରୁକ ସ୍ଥଳବିଶେଷରେ ହୈରିକ ଭାବେ ବି ସମ୍ପ୍ରେସିତ ହୋଇଥାନ୍ତି, କାରଣ ସବୁରି ପ୍ରାଣର ହରଣକାରୀ ହେଉଛନ୍ତି ସେ ହିଁ । ଶ୍ରୀ ଜୟ ଦେବ ଯେଉଁ କୁର୍ମ ପାଟକପୁରର ଅଧିବାସୀ ଥିଲେ ତହିଁର ମୁଖ୍ୟସ୍ଥାନ ଜୁରୁମରୁ ମିଳିଥିବା ପ୍ରାଚୀନ ବୌଦ୍ଧ ବିଗ୍ରହମାନଙ୍କ ମଧ୍ୟରେ ଅଛନ୍ତି ହେରୁକ । ସ୍ଥାନୀୟ ଲୋକେ ଏହି ହେରୁକଙ୍କୁ ଏବେ ବି ଧର୍ମ

ବା ସୂର୍ଯ୍ୟ ବୋଲି କହନ୍ତି । ("One of these figure is identified with 'Heruka'. Local people call this image as 'Dharma' [the Sun God]": 'Kuruma: A lesser Known Buddhist Site of Orissa: S.K.Rath, Orissa Review, April 2005) ବୌଦ୍ଧ ବାତ୍ସଲ୍ୟରେ ବୁଦ୍ଧ ହିଁ ହେରୁକ ଏବଂ ହେରୁକ ସୂର୍ଯ୍ୟଙ୍କର ଅନ୍ୟ ଏକ ନାମ ହୋଇଥିବା ବେଳେ ବ୍ରାହ୍ମଣ୍ୟ ସାହିତ୍ୟରେ ସୂର୍ଯ୍ୟଙ୍କର ସ୍ୱୀକୃତ ନାମ ତାଲିକାରେ ରହିଛି ହରି । ଏହି ହେତୁ , ହେରୁକ ବା ହୈରିକ ବଦଳରେ ଶ୍ରୀ ଜୟ ଦେବ ହରି ଶବ୍ଦ ବ୍ୟବହାର କରିଛନ୍ତି ଯାହା ସାଙ୍ଗାତିକତା ଦୃଷ୍ଟିରୁ କେବଳ ଯଥାର୍ଥ ହୋଇଛି ତା ନୁହେଁ, ବୌଦ୍ଧବିରୋଧୀମାନଙ୍କୁ ପ୍ରତାରିତ କରି ଏହି ସହଜଯାନୀ ସାହିତ୍ୟର ସଂପ୍ରସାରଣରେ ମଧ୍ୟ ବ୍ରାହ୍ମଣ୍ୟବାଦୀମାନେ ଯେପରି ସହାୟକ ହେବେ ତାପାଇଁ ପଥ ସୁଗମ କରିଛି ।

ପରେ ତାହା ଦେଖିବା । ବର୍ତ୍ତମାନ ପାଇଁ ଏତିକି ଯଥେଷ୍ଟ ଯେ ଶ୍ରୀ ଜୟ ଦେବ ନିଜ ରଚନାରେ ହରି ଶବ୍ଦର ବ୍ୟାପକ ବ୍ୟବହାର କରିଥିବା ବେଳେ ଗୋବିନ୍ଦ ଶବ୍ଦ ଥରକପାଇଁ ବି ବ୍ୟବହାର କରି ନ ଥିଲେ । ଗୋବିନ୍ଦ ଶବ୍ଦ ଯେହେତୁ ଗୋସ୍ୱାମୀ ବା ଗୋସାଇଁଙ୍କୁ ବୁଝାଉଥିଲା ଓ ଏହା ଯେହେତୁ ବ୍ରାହ୍ମଣ୍ୟବାଦର ପରିତାପକ ଥିଲା ସେହେତୁ ସେ ଇଚ୍ଛାକରି ଏହି ଶବ୍ଦ ବର୍ଜନ କରିଥିଲେ । ନିଜ ଜନ୍ମସ୍ଥଳର ସନିକଟବର୍ତ୍ତୀ ସମୁଦ୍ରକୁ ଗଭୀର ଭାବେ ଅନୁଧ୍ୟାନ କରି ଜଳ ଓ ଜଳଧିର ନିରବଚ୍ଛିନ୍ନ ସଙ୍ଗମରେ ଜୀବନତନ୍ତ୍ରର ରହସ୍ୟ ସନ୍ଦର୍ଶନ କରି ଜୀବନର ବିକାଶ ଓ ବିଲୟର ଏହି ଅବିନଶ୍ୱର ପ୍ରକ୍ରିୟାକୁ ସେ ଉପସ୍ଥାପିତ କରିଥିଲେ ଜୀବନ୍ତ ବାଲଗତି ପ୍ରବନ୍ଧରେ, ବୌଦ୍ଧ ଜାମବନ୍ତଯାନର ଏକ ସହାୟକ ସାହିତ୍ୟ ଭାବେ । ଏହି ଏକା ଦର୍ଶନତତ୍ତ୍ୱକୁ ଆଧାର କରି ଲାଙ୍ଗୁଳା ନରସିଂହ ପରିକଳ୍ପନା କରିଥିଲେ କୋଣାର୍କ ମନ୍ଦିରର । ଏବଂ ତା ମାଧ୍ୟମରେ ଏହି ଦର୍ଶନକୁ ଅଧିକ ରକ୍ଷିତ କରିଥିଲେ ।

**ରାଧା ଓ ମହୋଦଧି ସଭ୍ୟତା**

ଏହି ଦର୍ଶନ ତତ୍ତ୍ୱ ଭରିଥିଲା ଓଡ଼ିଆ ମନରେ ଅକୃତୋଭୟତା , କାରଣ ଜୀବସତ୍ତାର ଶେଷ ପରିଣତି ଯେ ପରମସତ୍ତାରେ ସମାଗମ ଜନିତ ପରିପୂର୍ଣ୍ଣ - ଏହା ସେ ଏହିଥିରୁହିଁ ଶିଖିଥିଲା । ସୂତରାଂ, ନିର୍ଭୀକ ଓଡ଼ିଆ ନାବିକ ଅନନ୍ତ ଦିଗ୍‌ବଳୟ ସ୍ୱର୍ଣ୍ଣୀ ମହୋଦଧି ବକ୍ଷରେ ନାବ ମେଲି ଦିଗ୍‌ବଳୟର ପରପାରିରେ କ’ଣ ଥାଇପାରେ ତାର ସନ୍ଧାନ ନେଇଥିଲା ଏବଂ ବର୍ମା, ମାଳୟ, ଜାଭା, ସୁମାତ୍ରା, ବୋର୍ଣିଓ ପ୍ରଭୃତିରେ ନିଜ ସଭ୍ୟତା ସଂସ୍ଥାପିତ କରିଥିଲା ।

ଇତିହାସରେ ଭରି ହୋଇଯାଇଥିଲା ଏହାର ଅଜସ୍ର ପ୍ରମାଣ । ଉଦାହରଣତଃ ଶ୍ରୀକ୍ଷେତ୍ର । ବର୍ମାରେ ଓଡ଼ିଆମାନେ ସ୍ଥାପିତ କରିଥିବା ପ୍ରାଚୀନ ଉପନିବେଶର ନାମ ରଖିଥିଲେ ଶ୍ରୀକ୍ଷେତ୍ର । ("The ancient name attributed to old Prome is Srikshetra, so often mentioned in the Mon records as Sikset or Srikset, and by the Chinese pilgrims as Si-li-cho-ta-lo; and Srikshetra is the

holy land of Puri on the ancient Kalinga coast." Brahminical Gods in Burma: Dr. Nihar Ranjan Roy)

ସେପରି ମାଳୟ ଓ ଜାଭାରେ ପ୍ରତିଷ୍ଠିତ ପ୍ରାଚୀନତମ ଉପନିବେଶର ସ୍ଥାପନକର୍ତ୍ତା ଥିଲେ ମଧ୍ୟ ଓଡ଼ିଆ । ("Likewise the earliest colonization of the Malaya Peninsula and Java had probably been made from Kalinga, for the Hindus of the Peninsula and the islands were and are still known as Kling." - Ibid)

ଓଡ଼ିଆ କଳା ଓ ସ୍ଥାପତ୍ୟ ସଂପ୍ରସାରିତ ହୋଇଯାଇଥିଲା ସେହି ସମସ୍ତ ନୂଆ ଉପନିବେଶଗୁଡ଼ିକୁ । ("The two examples from Tholan, now housed in the Rangoon Museum, are decidedly Indian in form and composition as also in execution, done no doubt locally by Indian artists or by artists trained under Indian masters. They seem to have very intimate artistic affinities with the most recent finds of Brahminical and Mahayanist divinities from Orissa by Rai Bahadur Ram Prasad Chanda, B.A., now housed in the Indian Museum." - Ibid) ମେଲକ(<http://orissamatters.com/news/index.php/2003/01/10/melaka/>) ତ ଏକ ଉତ୍କଳ ଦୃଷ୍ଟାନ୍ତ ।

ମାଳୟେସିଆରେ ଓଡ଼ିଆ ପ୍ରଭାବ ଏପରି ସାନ୍ତୁ ଓ ସର୍ବବ୍ୟାପୀ ଥିଲା ଯେ, ବହିରାଗତ ଲୋକେ ଏହାକୁ କଳିଙ୍ଗ ନାମରେ ହିଁ ବୁଝୁଥିଲେ ( The Age of Imperial Kanauja, Vidya Bhavan, p.414)

ଏସବୁ ସମ୍ଭବ ହୋଇଥିଲା କେବଳ ଓଡ଼ିଶାର ନୌବାଣିଜ୍ୟ ପାଇଁ । ଏବଂ ଏହି ନୌବାଣିଜ୍ୟର ପରଂପରା ସୃଷ୍ଟି କରିଥିଲା ଓଡ଼ିଶାର ମହୋଦଧି ସଭ୍ୟତା ।

ସମ୍ଭବତଃ ସାରା ଭାରତରେ ଓଡ଼ିଆ ଜାତି ହିଁ ଥିଲା ନୌବାଣିଜ୍ୟର ପ୍ରଥମ ପ୍ରବର୍ତ୍ତକ । କାରଣ ଓଡ଼ିଆଜାତିକୁ ବୁଝାଉଥିବା ପରି ଶବ୍ଦ ଯଥା-ଶ୍ରୀକ୍ଷେତ୍ର, ଉତ୍ତରା , କଳିଙ୍ଗ, କଳିଙ୍ଗ ଇତ୍ୟାଦି ନାମରେ ବିଦିତ ଭୂଖଣ୍ଡ ବହିରାଞ୍ଚମାନଙ୍କରେ ଉପଲବ୍ଧ ହେଉଥିବା ବେଳେ ଭାରତର ଅନ୍ୟ କୌଣସି ଅଞ୍ଚଳକୁ ସୂଚାଉଥିବା ପରି କୌଣସି ନାମ ଭାରତ ବାହାରେ ଏପରି କୌଣସି ସମୁଦ୍ର ସଂଲଗ୍ନ ଭୂଖଣ୍ଡରେ ପ୍ରାୟତଃ ଦେଖା ଯାଏ ନାହିଁ ।

ଉଭୟ ବର୍ମା ଓ ସିଂହଳରେ ପାଲିଭାଷାର ପ୍ରଚଳନ ପ୍ରତି ଦୃଷ୍ଟି ଦେଲେ ଏହି ଭାଷାର ଆଦ୍ୟ ପୀଠ ଓଡ଼ିଶାରୁ ଯେ ଭାରତୀୟ ସଂସ୍କୃତି ପ୍ରଥମେ ସେହି ଦେଶଗୁଡ଼ିକୁ ଯାଇଥିଲା, ତାହା ପ୍ରମାଣିତ ହୋଇଯାଏ । ଏବଂ ତାହା ନୌବାଣିଜ୍ୟରେ ଓଡ଼ିଶାର ପ୍ରବର୍ତ୍ତକ

ଭୂମିକାକୁ ସ୍ପଷ୍ଟ କରେ ।

ଇତିହାସ ଏହାର ସାକ୍ଷୀ ଯେ, ଓଡ଼ିଶାର ଏହି ଅନନ୍ୟ ନୌ ପରଂପରା ବ୍ରିଟିଶ ଶାସନକାଳରେ କେତେକ କାନକୁହା ବଙ୍ଗାଳୀଙ୍କ ଚକ୍ରାନ୍ତ ହେତୁ ଉତ୍କଳ ଯିବା ପର୍ଯ୍ୟନ୍ତ ସାରା ଭାରତରେ ଅତୁଳନୀୟ ହୋଇ ରହିଥିଲା । ସେ ପର୍ଯ୍ୟନ୍ତ ସାରା ଭାରତରେ ଓଡ଼ିଆ ନୌବହର ପରି ସୁନ୍ଦର ଓ ସୁଦୃଢ଼ ନୌବହର କେଉଁଠି ବି ନ ଥିଲା ବୋଲି ଖାଟସନଙ୍କ ରିପୋର୍ଟରେ ସ୍ୱୀକୃତ ହୋଇଛି । ଯଥା-".....the boats were by far the best that I ever saw in any part of India" (E.Watson, 4th Judge, Calcutta Court of Circuit, to W.B.Bayley, Secretary to Government in the Judicial Department, dated 3 May, 1817) ।

ପ୍ରଫେସର ପାଣିଗ୍ରାହୀଙ୍କ ସୂତ୍ରରୁ ଓଡ଼ିଶା ରାଜ୍ୟ ସଂଗ୍ରହାଳୟରେ ସ୍ଥାନିତ ପୁସ୍ତକ ନିର୍ମିତ ପ୍ରାଚୀନ କାରୁକାର୍ଯ୍ୟରେ ଖୋଦିତ ହୋଇ ରହିଛି ଏପରି ଏକ ନୌକା ଯହିଁରେ ଜଳପଥରେ ହସ୍ତୀ ରଘାଣୀ ହେଉଥିବାର ଦୃଶ୍ୟ ପରିଦୃଶ୍ୟମାନ । ଏପରି ଦୃଶ୍ୟ ମଧ୍ୟ ବର୍ଣ୍ଣିତ ହୋଇଛି ଖାଟସନଙ୍କ ଉପରୋକ୍ତ ରିପୋର୍ଟରେ । **ଓଡ଼ିଶାର ନୌକାଗୁଡ଼ିକ ବିଶାଳତା ଓ ପରିପାଟିରେ ଭାରତରେ ଅଦ୍ୱିତୀୟ ସ୍ଥାନର ଅଧିକାରୀ** ବୋଲି ସୁଚାଇ ସେ କହିଛନ୍ତି ଯେ ଏକାବେଳେ ଅନେକ ହାତୀ ତଥା ଘୋଡ଼ାଗାଡ଼ି ଓ ପାଲିଙ୍କି ବହନ କରି ନେବାକୁ ଏଗୁଡ଼ିକ ସକ୍ଷମ । ପ୍ରଚୁର ଅର୍ଥ ଖର୍ଚ୍ଚ କରାଯାଇ ଏଗୁଡ଼ିକୁ ନିର୍ମିତ ତିଆରି କରାଯାଇଥିବ ଓ ଏଗୁଡ଼ିକର ଯତ୍ନ ନେବାରେ ବି ପ୍ରଚୁର ଅର୍ଥ ବ୍ୟୟ ହେଉଥିବ । ("**....they were decked and capable of crossing several elephants, carriages and palanquins together. They must have been built at considerable cost, and kept up at a very great expense.**" Ibid)

**ନେପଥ୍ୟ ଖଳନାୟକ**

ଖାଟସନଙ୍କ ଏହି ପ୍ରତ୍ୟକ୍ଷଦର୍ଶୀ ବିବରଣୀ ଏକ ଅନ୍ତର୍ନିହିତ ଶୋଭାରେ ଉପନୀତ ହୋଇ ଇତିହାସକୁ ସ୍ପଷ୍ଟତର କରିଛି । ସେ ଲେଖିଛନ୍ତି, ( ସୁକାୟା ବାଣିଜ୍ୟ କାରବାରରୁ ସମୟର ଗଢ଼ାଳିକା ପ୍ରବାହରେ ଅପସରି ଆସିଥିଲେ ମଧ୍ୟ ) ଜାଗିର ଜମି ଉପଭୋଗ କରୁଥିବା ହେତୁ ଓଡ଼ିଶାର ନୌବହର ଗୁଡ଼ିକର ପରିଚାଳକମାନେ ସୁଖ ଶାନ୍ତିରେ ଥିଲେ ଓ କାହାର କୌଣସି ଆପତ୍ତି ଓଜର ନ ଥିଲା । କିନ୍ତୁ **ସତେ ଯେମିତି ଏହି ଇର୍ଷଣୀୟ ସୁଚ୍ଛଳତାପାଇଁ ସେମାନଙ୍କୁ ଦଣ୍ଡିତ କରିବାକୁ କୌଣସି ନେପଥ୍ୟ ଖଳନାୟକ ଗୋଷ୍ଠୀର ଚକ୍ରାନ୍ତରେ ପୁନର୍ଦ୍ଦଶଲ ଆଳରେ ସେମାନଙ୍କ ଜାଗିର ଜମିର ଅଧିକାଂଶ ଭାଗ ବାଜ୍ୟାସ୍ତ କରିଦିଆଯାଇଛି ।** ("**The ferry men themselves were contented and happy and no complaints whatever were heard from any quar**

ter. But as if to execute a punishment for this enviable state of things, most of the lands secured by these grants, has under the name of resumption been confiscated."-Ibid)

ଏହି ନେପଥ୍ୟ ଖଳନାୟକମାନେ ଯେ ଥିଲେ ବଙ୍ଗାଳୀ ତାହା ଇଂରେଜ ଅଧିକାରୀମାନେ ବହୁ ସ୍ଥଳରେ ଉଲ୍ଲେଖ କରିଛନ୍ତି । ପରେ ତହିଁ ପ୍ରତି ଦୃଷ୍ଟି ଦେବା । ଏବେ କେବଳ ଏତିକି କହିବା ଯଥେଷ୍ଟ ଯେ, ମୁସଲମାନମାନେ ଯାଇ ଇଂରେଜମାନେ ଭାରତ ଦଖଲ କରି ଓଡ଼ିଶାକୁ ଭାଗ ଭାଗ କରିଦେବା ପର୍ଯ୍ୟନ୍ତ ସେହି ଇଂରେଜମାନଙ୍କ ସ୍ୱୀକାରୋକ୍ତି ଅନୁସାରେ ସାରା ଭାରତରେ ଓଡ଼ିଆ ଜାତି ସର୍ବୋତ୍ତମ ନୌବହରର ଅଧିକାରୀ ହୋଇ ରହିଥିଲା ଏବଂ ଥିଲା ମଧ୍ୟ ଅତୁଳନୀୟ, ଅନନ୍ୟସାଧାରଣ ଓ ଈର୍ଷଣୀୟ ମର୍ଯ୍ୟାଦାର ଅଧିକାରୀ । ଏବଂ ଏଥିପାଇଁ ବଙ୍ଗାଳୀମାନେ ହିଁ ଓଡ଼ିଆମାନଙ୍କୁ ସବୁଠାରୁ ଅଧିକ ଈର୍ଷା କରୁଥିଲେ । ଏହି ଈର୍ଷା ଫଳବତୀ ହେବାର ମାଧ୍ୟମ ସେମାନଙ୍କୁ ମିଳିଯାଇଥିଲା ବିଲ୍ଲାତି ଗୋରାଙ୍କ ଶାସନରେ । ଏହା ଜାଣିବାକୁ ହେଲେ ସେହି ସମୟର ଭାରତକୁ ଫେରିଯିବାକୁ ହେବ ।

ଇତିହାସର ଗଞ୍ଜାଳିକା ପ୍ରବାହ ମଧ୍ୟରେ ଇଂରେଜମାନେ ଭାରତକୁ ଯେତେବେଳେ କାରୁ କଲେ, ସେମାନଙ୍କ ପଦାନତ ହେବାପାଇଁ ସହଜ ଅଞ୍ଚଳଭାବେ ଦେଖାଦେଲା ବଙ୍ଗ । ଏଇଠି ପ୍ରତିଷ୍ଠାହେଲା ଫୋର୍ଟ ଉଲ୍ଲିୟମ୍ ଏବଂ ଏଇଠୁ ଚାଲିଲା ଭାରତକୁ ଶୋଷଣ କରିବାର ଇଂରାଜୀ କୌଶଳ । ଏବଂ ସମତାଳରେ ଓଡ଼ିଆ ଜାତି ବିରୁଦ୍ଧରେ ବଙ୍ଗାଳୀଙ୍କ ଷଡ଼ଯନ୍ତ୍ର ।

କଲିକତାରେ ନିଜ ଶାସନଗାଦି ବସାଇଥିବା ଇଂରେଜମାନଙ୍କ ଅଧୀନରେ ଚାକିରୀ କରିଥିବା ବଙ୍ଗାଳୀମାନେ ସୁଯୋଗ ଉଣ୍ଡି ଓଡ଼ିଆମାନଙ୍କ ଭୌମିକ ଓ ସାଂସ୍କୃତିକ ସଂପତ୍ତି ଲୁଚିନେବାପାଇଁ ସମର୍ଥ ହୋଇପାରୁଥିଲେ । ଯାହା ସେମାନେ ଜନ୍ମ ଜନ୍ମାନ୍ତରରେ ହାସଲ କରିବା ସମ୍ଭବ ହୋଇ ନ ଥାନ୍ତା, ବିଲ୍ଲାତିଙ୍କ ପାଖଲୋକୀ ସେମାନଙ୍କୁ ସେଥିପାଇଁ ସୁଯୋଗ ଯୋଗାଇଦେଇଥିଲା । ସୁଯୋଗ ପାଇ ସେମାନେ ଯେନିତି ଜାଲିଆଡ଼ି ଦ୍ୱାରା ଓଡ଼ିଆଙ୍କ ଜମିବାଡ଼ି ହାତେଇ ନେଇଥିଲେ, ଠିକ୍ ସେନିତି ଜାଲିଆଡ଼ି ବଳରେ ଓଡ଼ିଆର ସାହିତ୍ୟ କୃତିକୁ ନିଜର ବୋଲି ଦେଖାଇ ନିଜପାଇଁ ଏକ ସାହିତ୍ୟିକ ବୁନିଆଦି ଦାବି କରିବା ପଥ ପରିଷ୍କାର କରିଥିଲେ ।

ଭାରତ ଦଖଲ କଲା ପରେ ଇଂରେଜୀଲୋକେ ଏହି ଦେଶର ଭୌମିକ ଓ ସାଂସ୍କୃତିକ ଇତିହାସ ଜାଣିବା ଓ ନିଜ ଦେଶବାସୀଙ୍କୁ ଜଣାଇବାପାଇଁ ଚେଷ୍ଟା କରିଥିବା ସ୍ୱାଭାବିକ । ସୁତରାଂ ଏହି ପର୍ଯ୍ୟାୟରେ ବଙ୍ଗାଳୀମାନଙ୍କ ଉପରେ ସେମାନଙ୍କ ନିର୍ଭରଶୀଳତା ସେମାନଙ୍କୁ ଅଜ୍ଞାତରେ ଭାରତର ସାଂସ୍କୃତିକ ଇତିହାସକୁ ବିଶ୍ୱ ସମ୍ମୁଖକୁ ଏପରିଭାବେ ନେଇଗଲା ଯହିଁରେ ଓଡ଼ିଶାର ଶ୍ରୀ ଜୟ ଦେବ ତଥା ବୌଦ୍ଧ ସିଦ୍ଧାଚାର୍ଯ୍ୟମାନେ ବଙ୍ଗାଳୀରୂପେ ପ୍ରଚାରିତ ହୋଇଗଲେ । ଏତଦ୍ୱାରା ନିଜର ଏକ ଜାଲ୍ ସାଂସ୍କୃତିକ ଐତିହ୍ୟ ସୃଷ୍ଟି କରିବାପାଇଁ ବଙ୍ଗାଳୀମାନେ

ସକ୍ଷମ ହୋଇଗଲେ , କିନ୍ତୁ ଭାରତର ସାଂସ୍କୃତିକ ଇତିହାସ ବିକୃତ ହୋଇଗଲା ।

**ଓଡ଼ିଆର ଇର୍ଷଣୀୟ ବୈଶିଷ୍ଟ୍ୟ**

ସାଂସ୍କୃତିକ ବୈଶିଷ୍ଟ୍ୟ ପରି ଦେଶପ୍ରେମରେ ବି ଓଡ଼ିଆ ଥିଲା ଇର୍ଷଣୀୟ ବୈଶିଷ୍ଟ୍ୟର ଅଧିକାରୀ । ଇତିହାସ ଏହାର ସାକ୍ଷୀ ଯେ, ଓଡ଼ିଶା ଥିଲା ବିଲାତ କବଳକୁ ଯିବାରେ ସାରା ଭାରତରେ ଶେଷ ରାଜ୍ୟ । ଅଥଚ ସାରା ଭାରତରେ ଏହାହିଁ ଥିଲା ପ୍ରଥମ ରାଜ୍ୟ ଯାହା ଭାରତ ଭୂଇଁରେ ବିଲାତ ବିରୁଦ୍ଧରେ ସର୍ବ ପ୍ରଥମ ସ୍ୱାଧୀନତା ସଙ୍ଗ୍ରାମ ଆରମ୍ଭ କରିଥିଲା ଏବଂ ଏହାହିଁ ଥିଲା ପ୍ରଥମ ରାଜ୍ୟ ଯାହା ଇଂରେଜୀ ଶାସନ ବିରୁଦ୍ଧରେ ଭାରତର ଜାତୀୟ ସଂଗ୍ରାମ-ଯଜ୍ଞରେ ଦେଇଥିଲା ଶହୀଦର ପ୍ରଥମ ରକ୍ତାଞ୍ଜଳି । ଏହି ପ୍ରଥମ ଶହୀଦ ଥିଲେ ସଚ୍ଚିଦାନନ୍ଦ ପଟ୍ଟନାୟକ ।

ତା ୧୮୪୪ । ୧୮୧୯ରେ ସଚ୍ଚିଦାନନ୍ଦଙ୍କୁ ଦିଆଯାଇଥିବା ପ୍ରାଣଦଣ୍ଡ ହେଉଛି ବିଲାତି ଶକ୍ତି ଦ୍ୱାରା ଭାରତରେ ସଂଘଟିତ ହୋଇଥିବା ପ୍ରଥମ ଜନଆନ୍ଦୋଳନ ପ୍ରେକ୍ଷାପତ୍ରରେ ପ୍ରଥମ ଭାରତୀୟ ସହିଦର ପ୍ରାଣଦଣ୍ଡ । ଅବଶ୍ୟ ୧୮୦୬ରେ ଫାଶୀଦଣ୍ଡ ପାଇଥିବା ଜୟୀ ରାଜଗୁରୁଙ୍କୁ କେହି କେହି ପ୍ରଥମ ସହିଦ ବୋଲି ଦାବିକରନ୍ତି । ମାତ୍ର ୧୮୦୪ରେ ସେ ଚୋଳିଥିବା ଅସ୍ତ୍ର କେବଳ ଖୁର୍ଦ୍ଧା ରଜାଙ୍କ ସ୍ୱାର୍ଥ ରକ୍ଷାପାଇଁ ଅଗ୍ରପ୍ରାଧାନ୍ୟ ଦେଇଥିବାବେଳେ ସାଧାରଣ ପ୍ରଜାର ସ୍ୱାର୍ଥ ଥିଲା ୧୮୧୭ ବିପ୍ଳବର ଭିତ୍ତିଭୂମି । ସେଥିପାଇଁ ୧୮୦୪ ନୁହେଁ, ପରନ୍ତୁ ୧୮୧୭ର ବିପ୍ଳବ ହିଁ ବିଲାତ ବିରୁଦ୍ଧରେ ଭାରତର ପ୍ରଥମ ଜନବିପ୍ଳବ । ଏହା ରାଜ ବିଦ୍ରୋହ ନୁହେଁ, ପାଇକ ବିଦ୍ରୋହ । ଉଲ୍ଲେଖ ନିଷ୍ପ୍ରୟୋଜନ ଯେ ବ୍ରାହ୍ମଣରୁ ପାଶ ପର୍ଯ୍ୟନ୍ତ ସମସ୍ତେ ଥିଲେ ପାଇକ । ନିଜ ନିଜ କୌଳିକ ବୃତ୍ତିରେ ସଦା କାର୍ଯ୍ୟରତ ଥାଇ ଯିଏ ରାଜ୍ୟରକ୍ଷାପାଇଁ ଯେତେବେଳେ ଆବଶ୍ୟକ ଯୁଦ୍ଧକ୍ଷେତ୍ରରେ ଯୋଗ ଦେଉଥିଲା ସେ ଥିଲା ପାଇକ । ସୁତରାଂ ପାଇକ ବିଦ୍ରୋହ ଥିଲା ବିଦେଶୀ ଗୋରାଙ୍କ ବିରୁଦ୍ଧରେ ଓଡ଼ିଆ ଜାତିର ଜାତୀୟ ବିଦ୍ରୋହ । ଏହି ବିଦ୍ରୋହ କାଳରେ ବିଲାତିଶକ୍ତି ସହ ହାତ ମିଳାଇଥିବା ଜଣେ ବ୍ୟକ୍ତିଙ୍କୁ ମାରି ପ୍ରାଣଦଣ୍ଡ ପାଇ ଥିବା ସଚ୍ଚିଦାନନ୍ଦ ପଟ୍ଟନାୟକ ସେ ହେତୁ ଯଥାର୍ଥତଃ ପ୍ରଥମ ସ୍ୱାଧୀନତା ସଂଗ୍ରାମରେ ଭାରତର ପ୍ରଥମ ଶହୀଦ ।)

**ଭାରତର ପ୍ରଥମ ସ୍ୱାଧୀନତା ସଂଗ୍ରାମ**

କେବଳ ବିଲାତି ପ୍ରଭୁମାନଙ୍କୁ ଖୁସି କରିବା ପାଇଁ ସେତେବେଳର ଅଣଓଡ଼ିଆ ପ୍ରତିବେଦକମାନେ ପାଇକ ବିଦ୍ରୋହ ଭାବେ ନାମିତ କରି ୧୮୧୭ର ଏହି ପ୍ରଥମ ସ୍ୱାଧୀନତା ସଂଗ୍ରାମ ବିଶେଷ ପ୍ରଭାବଶାଳୀ ନ ଥିଲା ବୋଲି ଦର୍ଶାଇବାକୁ ଅବଶ୍ୟ ବହୁ ଚେଷ୍ଟା କରିଛନ୍ତି । ବିଲାତି ଦସ୍ତାବିଜକାରମାନେ ଏପରି କରିବା ଚ ଚକ୍ରାଳୀନ ପ୍ରେକ୍ଷାପତ୍ରରେ ଅସ୍ୱାଭାବିକ ନ ଥିଲା । କିନ୍ତୁ ଏହା ଥିଲା ଏକ ଅନନ୍ୟସାଧାରଣ ବିପ୍ଳବ । ସଶସ୍ତ୍ର ଆକ୍ରମଣ ଓ ଅସହଯୋଗ ଆନ୍ଦୋଳନର ଏହା ଥିଲା ଏପରି ଏକ ସମନ୍ୱିତ ପରୀକ୍ଷଣ ଯାହା ସେତେବେଳକୁ ସର୍ବଶକ୍ତସଂପନ୍ନ

ହୋଇସାରିଥିବା ବିଲ୍ଲୀତି ଶାସକମାନଙ୍କପାଇଁ ହୃତ୍ କଂପନର କାରଣ ହୋଇଉଠିଥିଲା । ଇଂରେଜୀ ଇତିହାସବିତ୍ ଟୟନବୀ ଲେଖିଛନ୍ତି, "It was not long, however, before we had to encounter a storm which burst with so sudden fury as to threaten our expulsion, if not from the whole of Orissa, at least from the territory of Khurda. This was the rebellion of the paiks, a kind of local militia, to whom the English conquest had brought little, but ruin and oppression." (A sketch of the history of Orissa, G.Toynbee / O.H.R.J. Vol No.1&2)

ଅତଏବ, ଇଂରେଜମାନଙ୍କୁ ହଟାଇ ସେମାନଙ୍କ କବଳରୁ ନିଜ ମାତୃଭୂମିକୁ ସ୍ୱାଧୀନ କରିବାକୁ ଓଡ଼ିଶାର ୧୮୧୭ ପ୍ରଜା ବିପ୍ଳବ (ପ୍ରମାଦଗ୍ରସ୍ତ ପରିଭାଷାରେ ପାଇକ ବିଦ୍ରୋହ) ଥିଲା ଭାରତର ପ୍ରଥମ ସ୍ୱାଧୀନତା ସଂଗ୍ରାମ । ୧୮୦୪ ବିପ୍ଳବ ସଂପୂର୍ଣ୍ଣ ସଶସ୍ତ୍ର ଥିଲା । ଇଂରେଜମାନେ ତାକୁ ଅସ୍ତ୍ର ବଳରେ ଅତିକ୍ରମ କରିଯାଇଥିଲେ । କିନ୍ତୁ ୧୮୧୭ର ପ୍ରଜା ବିପ୍ଳବ ଇଂରେଜମାନଙ୍କୁ ପ୍ରଥମ ଥର ପାଇଁ ଅସହଯୋଗ ଆନ୍ଦୋଳନର ସମ୍ମୁଖୀନ କରାଇ ଥିଲା । ସରଜମିନ୍ ଉପରେ ନିୟନ୍ତ୍ରଣ ଥିବା ଦଳବେହେରା ଓ ଦଳେଇ ଆଦି ଜାଗିରଦାରମାନେ ଇଂରେଜଙ୍କୁ ବିରୋଧ କରି ଏହି ଅସହଯୋଗ ଆନ୍ଦୋଳନରେ ସାମିଲ୍ ହୋଇଥିଲେ । ସେମାନଙ୍କ ମନୋବଳ ଭାଙ୍ଗିଦେବା ମତଳବରେ ସେମାନଙ୍କ ପାରଂପରିକ ପଦମର୍ଯ୍ୟାଦାର ବିଲୋପୀକରଣ ପାଇଁ ପଦକ୍ଷେପ ନିଆଗଲା । କିନ୍ତୁ ତାକୁ ସେମାନେ ଖାତିର କଲେ ନାହିଁ । ପରିସ୍ଥିତି ଯାହା ବି ହେଉ, ଜମି ବାଡ଼ି ଘର ଦ୍ୱାର ସବୁ ବି ଯାଉ, ଇଂରେଜଙ୍କୁ ଖଜଣା ଦେବୁ ନାହିଁ- ଏହି ନିଷ୍ପତ୍ତି ନେଇଥିଲା ଖୁରୁଧା ମାହାଲର ପ୍ରଜା । ଶାସକୀୟ ପ୍ରୌଢ଼ୀ ହେବୁ ଏହି ଅସହଯୋଗ ଆନ୍ଦୋଳନକୁ ସ୍ୱୀକାର ନକରିଥିଲେ ମଧ୍ୟ ଏବଂ ବକ୍ସି ଓ ତାଙ୍କ ସହଯୋଗୀମାନଙ୍କ ମଥାରେ ଦୋଷ ଢାଳିବାକୁ ସର୍ବ ବିଧି କସରତ କରି ଥିଲେ ମଧ୍ୟ, ଖୁରୁଧାର ତଦାନୀନ୍ତନ ଜଞ୍ଜଳି ମାଜିଷ୍ଟ୍ରେଟ ଡବ୍ଲୁ. ଫରେଷ୍ଟର୍ (W.Forrester) କମିଶନର୍ ରୋବର୍ଟ କେର୍ (Robert Ker)ଙ୍କୁ ୯।୯।୧୮୧୮ତାରିଖରେ ଦେଇଥିବାପତ୍ରରେ ଏହାର ପର୍ଯ୍ୟାପ୍ତ ସୂଚନା ରହିଛି ।

କାଣି ଜଉଡ଼ିଟିକର ଖଜଣା ଆଦାୟ ହେଇପାରି ନ ଥିବା ସେ ରିପୋର୍ଟ କରିଛନ୍ତି ("the disturbances having completely put a stop to the collections etc. -para 16 of the report)। ଲୋକେ ଘର ଛାଡ଼ି ବରଂ ଜଙ୍ଗଲକୁ ଚାଲିଯାଉଥିଲେ, ଖଜଣା ଦେଉ ନ ଥିଲେ- ଏହା ସ୍ପଷ୍ଟ କାଣିହୋଇପଡ଼ୁଛି ଏହି ରିପୋର୍ଟରୁ ।

ଦଳବେହେରା ପ୍ରମୁଖ ସରଜମିନ ଜାଗିରଦାରମାନେ ଅସହଯୋଗ ଆନ୍ଦୋଳନରେ ଝାସ ଦେବା ଫଳରେ କାଣି କଉଡ଼ିଏ ଖଜଣା ଆଦାୟର ଆଶା ବି ମଉଳି ପଡ଼ିଥିଲା । ସେମାନଙ୍କୁ ଭୟଭୀତ କରାଇବାପାଇଁ ସେମାନଙ୍କ ଜାଗିର ବାଜ୍ୟାଢ଼ିକରଣ କରାଯାଇଥିଲା ।

ତା ସତ୍ତ୍ୱେ ସେମାନେ ଅଟଳ ରହିଥିଲେ ଆନ୍ଦୋଳନରେ । ଖଜଣା ଆଦାୟ କରି ନିଜ ଅର୍ଥକୋଷ ଭରିବାପାଇଁ ଇଂରେଜଙ୍କ ଆଶା ଭୁଣ୍ଡି ପଡ଼ୁଥିଲା । ବସ୍ତୁତଃ ଜାଗିରଦାରମାନଙ୍କ ପଦମର୍ଯ୍ୟାଦାରେ ସଙ୍କଟ ସୃଷ୍ଟି କରିବାକୁ ଚେଷ୍ଟା କରି ଇଂରେଜମାନେ ନିଜପାଇଁ ଏକ ଅନନୁଭୂତ ସଙ୍କଟ ସୃଷ୍ଟି କରିଥିଲେ । ଏହି ସଙ୍କଟରୁ ରକ୍ଷା ପାଇବାପାଇଁ ସେମାନଙ୍କୁ ସେମାନଙ୍କ ଜାଗିର ଫେରାଇଦେଇ ଅସହଯୋଗରୁ ନିବୃତ୍ତ କରାଯିବା ସପକ୍ଷରେ ଫୋରେଷ୍ଟର ପରାମର୍ଶ ଦେଇଥିଲେ । ଉପରୋକ୍ତ ପତ୍ରରେ ସେ ଲେଖିଥିଲେ, "It has all along appeared to me extremely desirable that the Dulbeheras and their followers should be induced to return by the hopes of pardon for past and the prospect of a moderate settlement and a liberal consideration of their claim to jageers in future".

**ଅସହଯୋଗ ଆନ୍ଦୋଳନର ସୃଷ୍ଟିକ୍ଷମଳ ଓଡ଼ିଶା**

ବିଦ୍ରୋହୀ ପାଇକମାନଙ୍କ ଭୟରେ ଲୋକେ ଜଙ୍ଗଲକୁ ଚାଲିଯାଉଥିଲେ ବୋଲି ସେ ଅବଶ୍ୟ ଏହି ରିପୋର୍ଟରେ ଦର୍ଶାଇଛନ୍ତି ଏବଂ ଦଳବେହେରା ପ୍ରମୁଖଙ୍କୁ କ୍ଷମାଦାନ ଆଦି କେତେକ ଶବ୍ଦ ନିଜପାଇଁ ଓ ଅନ୍ୟ ଇଂରେଜଙ୍କ ପାଇଁ ମୁଖରୋଚକ ଶୈଳୀରେ ବ୍ୟବହାର କରିଛନ୍ତି । କିନ୍ତୁ ତାହା ସତ୍ତ୍ୱେ ଏହି ଅସହଯୋଗ ଆନ୍ଦୋଳନର ପ୍ରଭାବ ଇଂରେଜମାନଙ୍କୁ କିପରି ବିକ୍ରତ କରି ପକାଇଥିଲା ତାହା ଏଥିରୁ ସ୍ପଷ୍ଟ ହୋଇ ଯାଉଛି । ସୁତରାଂ ଏହା କହିବା କେବଳ ପୁନର୍ଜନନ ହେବ ଯେ, ବକ୍ଷି ଜଗବନ୍ଧୁଙ୍କ ନେତୃତ୍ୱରେ ଖୁରୁଧାର ଜନ ବିପ୍ଳବ ପ୍ରଥମ ପର୍ଯ୍ୟାୟରେ (୧୮୧୭ରୁ ୧୮୧୮) ଇଂରେଜ ବିରୁଦ୍ଧରେ ସଶସ୍ତ୍ର ସଫର୍ଷ ଥିବାବେଳେ ଦ୍ୱିତୀୟ ପର୍ଯ୍ୟାୟ ( ୨୫ ମେ ୧୮୨୫ ତାରିଖରେ ତାଙ୍କସହ ସନ୍ଧି କରାଯିବା ପର୍ଯ୍ୟନ୍ତ ) ଥିଲା ଭାରତର ପ୍ରଥମ ଅସହଯୋଗ ଆନ୍ଦୋଳନ । ଏ ଆନ୍ଦୋଳନ ଥିଲା ଅନମନୀୟ ଏବଂ ଅଦମ୍ୟ । ମିଲିଟାରୀ ବା ପୋଲିସ ଦ୍ୱାରା ଏହାକୁ ଚାପିଦେବା ଥିଲା ଅସମ୍ଭବ ।

**ଓଡ଼ିଆ ନିଜାଜ**

ଫୋରେଷ୍ଟର ସ୍ୱୀକାର କରିଥିଲେ, ବିଦ୍ରୋହ ଆରମ୍ଭ ହେବା ଦିନଠାରୁ ଏପର୍ଯ୍ୟନ୍ତ କୌଣସି ଜଣେ ହେଲେ ଗୁରୁତ୍ୱପୂର୍ଣ୍ଣ ବ୍ୟକ୍ତିଙ୍କୁ ଗିରଫ କରାଯାଇପାରିନି ଏବଂ ଏହି ଆଗଙ୍କା ଉତ୍ପତ୍ତି କି, ଏ ରାଜ୍ୟର ଯାହା ପ୍ରକୃତି ଏବଂ ଏହାର ଅଧିବାସୀମାନଙ୍କର ଯାହା ନିଜାଜ ତାହା ଏହି ବିଦ୍ରୋହକୁ ସେନା ବାହିନୀ ବା ପୋଲିସ ଦ୍ୱାରା ଚାପି ଦେବା ପଥରେ ସଦା ସର୍ବଦା ଅକ୍ତରାୟ ସୃଷ୍ଟି କରିବ । ( "Since the breaking out of the insurrection very few men of any consequence have ever been apprehended and it is to be feared that the nature of the country and disposition of the inhabitants will always present formidable

obstacle to the supression of these disturbances either by military or police".-Para 18 of the Report) ଓଡ଼ିଆର ଏହି ନିଜାଜ୍ ଥିଲା ଅନନ୍ୟ ଓ ଅନମନୀୟ । ଏବଂ ଏହାହିଁ ଥିଲା ତାର ବୈଶିଷ୍ଟ୍ୟ ।

ସେତେବେଳକୁ ସାରା ଭାରତ ଦଖଲ କରିସାରିଥିବା ଇଂରେଜ ଜାତିର କୌଣସି କାର୍ଯ୍ୟ ନିର୍ବାହୀ ଭାରତର ଅନ୍ୟ କୌଣସି ରାଜ୍ୟବାସୀ ବା ଅନ୍ୟ କୌଣସି ଭାଷାଭାଷୀଙ୍କଠାରେ ଏପରି ନିଜାଜ୍ (disposition) ଲକ୍ଷ୍ୟ କରିଥିବାର କୌଣସି ସୂଚନା କୌଣସି ଦଲିଲ ଦସ୍ତାବିଜରୁ ମିଳେନି । ଏହି ଅନନ୍ୟସାଧାରଣ ନିଜାଜ୍ ହେତୁ ଓଡ଼ିଆ ଜାତି ସମସ୍ତ ବିଦ୍ରୋହର ସମାପତା ଯେପରି ଅନୁଭବ କରିପାରିଥିଲା ଠିକ୍ ସେହିପରି ଇଂରେଜ ବିରୁଦ୍ଧରେ ଅସହଯୋଗ ପରି ଏକ ଅଶୁଭପୂର୍ବ ଓ ଅଭୁତପୂର୍ବ ଆନ୍ଦୋଳନ ଆରମ୍ଭ କରି ପାରିଥିଲା । ଏହି ଆନ୍ଦୋଳନର ପ୍ରାରମ୍ଭିକ ସ୍ତରରେ ଫୋରେଷ୍ଟର୍ ଏହାର ସୁଦୂର ପ୍ରସାରୀ ପରିଣତି ଅଦାଜ କରିପାରିଥିଲେ ଏବଂ ମିଲିଟାରୀ ବା ପୋଲିସ ଦ୍ଵାରା ଏହାର ପରିସମାପ୍ତି ଘଟାଇବା ସମ୍ଭବ ନୁହେଁ ବୋଲି କହିଥିଲେ ।

ବସ୍ତୁତଃ, କୌଣସି ଅସ୍ତ୍ର ବଳରେ କୌଣସି ଶାସକ କୌଣସି ପ୍ରଜାସମାଜଠାରୁ କୌଣସି ପ୍ରଜାର ସହଯୋଗ ହାସଲ କରି ନପାରେ । ସୁତରାଂ ଏହି ଅସହଯୋଗ ଆନ୍ଦୋଳନ ଇଂରେଜଙ୍କ ପାଇଁ ଘୋର ସଙ୍କଟମୟ ହୋଇଉଠିଥିଲା ।

ଏହାର ସୁଦୂର ପ୍ରସାରୀ ପରିଣତି କଳନା କରି ଆନ୍ଦୋଳନ ବନ୍ଦ କରିବାପାଇଁ ଅସ୍ତ୍ର ପରିବର୍ତ୍ତେ ସନ୍ଧି ସ୍ଥାପନ ଉପରେ ଗୁରୁତ୍ଵ ଦେଇଥିଲା ଇଂରେଜ । ଏବଂ ନିଜର ସର୍ବଭୁକ୍ତ ଆଭିମୁଖ୍ୟ ଉପରେ ଲଗାମ୍ କଷିଥିଲା ।

**ଭାରତର ସ୍ଵାଧୀନତା ସଂଗ୍ରାମକୁ ଓଡ଼ିଶା ଦେଇଥିବା ଦିଗ୍‌ଦର୍ଶନ**

ଏହି ଆନ୍ଦୋଳନର ଐତିହାସିକ ଭିତ୍ତି ହିଁ ଏହାର ଶହେ ବର୍ଷ ପରେ, ଭାରତର ସ୍ଵାଧୀନତା ସଂଗ୍ରାମକୁ ଦେଇଥିଲା ଏକ ନିର୍ଣ୍ଣାୟକ ଦିଗ୍‌ଦର୍ଶନ । ଶିଳାଙ୍ଗର୍ ଆନ୍ଦୋଳନରେ ଏହା ପ୍ରଥମେ ଅନୁରଣିତ ହୋଇଉଠିଥିଲା ।

ଉଲ୍ଲେଖ ନିସ୍ତୁୟୋଜନ ଯେ ଓଡ଼ିଶାର ବହୁ ମୁସଲମାନ ବକ୍ସି ଜଗବନ୍ଧୁଙ୍କ ନେତୃତ୍ଵରେ ଏହି ଆନ୍ଦୋଳନରେ ଝାସ ଦେଇଥିଲେ ଏବଂ ଅନେକ କାରାରୁଦ୍ଧ ହୋଇଥିବା ବେଳେ କେହି କେହି ଜୀବନ ଦାନ ବି ଦେଇଥିଲେ । ମୀର୍ ହାଇଦର୍ ଅଲ୍ଲାଙ୍କୁ ଇଂରେଜ ଶାସନକଳ ପଳାତକ ଦିପ୍ଳମା ବୋଲି ଘୋଷଣା କରିଥିବା ଅବସ୍ଥାରେ ତାଙ୍କର ଜୀବନ ହାନି ଘଟିଥିଲା (Vide Commissioner R.Ker's report to W.B.Bayley, Secretary to Govt. in Judicial Department, 14 December 1818) । ସେପରି ସର୍ଦ୍ଦାର ଖାନ୍ ଓ ନାସରୁଲ୍ଲା ଓଗେରଙ୍କ ପ୍ରତି ହୋଇଥିବା ଦଣ୍ଡ ବିଧାନ କାର୍ଯ୍ୟକାରୀ କରିବାକୁ ସ୍ଵୟଂ ବତଲଗ୍ ଅଦାଲତକୁ ଅନୁରୋଧ କରିବା ପର୍ଯ୍ୟନ୍ତ କଥା ଯାଇଥିଲା (vide letter of

W.B.Bayley, Secretary to Govt. addressed to W.Dorin, Registrar of the Nizamut Adalat.Dt. 01 Jan.1819) ଅତଏବ, ଖୁରୁଧା ପ୍ରଜା ବିପ୍ଳବ ସହ ବହୁ ମୁସଲମାନ କେବଳ ସଂପୃକ୍ତ ଥିଲେ ତା ନୁହେଁ, ଏହାର ଅସହଯୋଗ ଆନ୍ଦୋଳନ ପର୍ଯ୍ୟାୟର ବୈଶିଷ୍ଟ୍ୟ ମଧ୍ୟ ସେମାନଙ୍କ ମାଧ୍ୟମରେ ଭାରତର ବୃହତ୍ତର ମୁସଲମାନ ବୀରାଦରୀରେ ପ୍ରଚାରିତ ହୋଇଥିଲା । ପ୍ରଥମ ପର୍ଯ୍ୟାୟର ସଶସ୍ତ୍ର ବିପ୍ଳବକୁ ବର୍ଷକ ଭିତରେ ଆୟତ୍ତ କରିପାରିଥିଲେ ମଧ୍ୟ ଦ୍ୱିତୀୟ ପର୍ଯ୍ୟାୟର ଅସହଯୋଗ ଆନ୍ଦୋଳନକୁ ଇଂରେଜମାନେ କିପରି ସାମ୍ନା କରି ପାରି ନ ଥିଲେ ଓ ୧୮୨୫ ମଇ ମାସରେ ବକ୍ସି ଜଗବନ୍ଧୁଙ୍କ ସହ ସକ୍ରିୟ ସ୍ଥାପନ କରିବାକୁ କିପରି ବାଧ୍ୟ ହୋଇଥିଲେ ତାହା ଏହି ଆନ୍ଦୋଳନରେ ପ୍ରତ୍ୟକ୍ଷ ଭାବେ ଝାସ ଦେଇଥିବା ମୁସଲମାନ ସଂପ୍ରଦାୟ ଉତ୍ତମ ରୂପେ ଅନୁଧ୍ୟାନ କରିଥିଲା । ୧୮୫୭ର ସଶସ୍ତ୍ର ସିପାହି ବିଦ୍ରୋହ ବ୍ୟର୍ଥ ହୋଇଗଲା ପରେ ଓଡ଼ିଶା ଦେଇଥିବା ଅସହଯୋଗ ଆନ୍ଦୋଳନର ବୈଶିଷ୍ଟ୍ୟ ପରବର୍ତ୍ତୀ ଆନ୍ଦୋଳନକାରୀମାନଙ୍କୁ ଅଧିକ ବାସ୍ତବ ମନେ ହୋଇଥିବା ସ୍ୱାଭାବିକ । ଏହାର ପ୍ରମାଣ ଆମେ ଦେଖୁଁ ପ୍ରାୟ ଶହେ ବର୍ଷ ପରେ, ଖିଲାଫତ୍ ଆନ୍ଦୋଳନରେ, ପରୋକ୍ଷରେ, ବିଲାତି ଦ୍ରବ୍ୟ ବର୍ଜନ ନିଷ୍ପତ୍ତିରେ ।

ଖିଲାଫତ୍ କମିଟି ୨୩ ନଭେମ୍ବର ୧୯୧୯ ରାତିରେ ବହୁ ମତରେ ନେଇଥିବା ଏହି ନିଷ୍ପତ୍ତିକୁ ତହିଁ ପର ଦିନ ଅଖିଳ ଭାରତ ଖିଲାଫତ୍ ସମ୍ମିଳନୀରେ ଅଧ୍ୟକ୍ଷତା କଲାବେଳେ ମହାତ୍ତା ଗାନ୍ଧୀ ଯେତେବେଳେ ତଉଲି ତାଉଲି ଦେଖୁଥିଲେ ସେତେବେଳେ ପ୍ରଥମ ଥର ପାଇଁ ତାଙ୍କ ବେତନାରେ ଅସହଯୋଗ ଆନ୍ଦୋଳନର ଅବବୋଧ ପ୍ରତିଫଳିତ ହୋଇଥିଲା ।

ଏହି ଅବବୋଧକୁ କେଉଁ ଶବ୍ଦ ଦ୍ୱାରା ପ୍ରକାଶ କରିହେବ ତାହା ଚିନ୍ତା କରି କରି ଶେଷରେ ସେ ଅସହଯୋଗ ଶବ୍ଦଟି ଠିକ୍ କରିଥିଲେ । ତାଙ୍କ ଜୀବନୀର ଶ୍ରେଷ୍ଠ ଲିପିକାର ତଥା ସେଥିପାଇଁ ଗାନ୍ଧୀଜୀଙ୍କ ଦ୍ୱାରା ସର୍ବାନ୍ତଃକରଣରେ ସମର୍ପିତ ଡି.ଜି.ତେନ୍ଦୁଲକରଙ୍କ ଭାଷାରେ "Gandhi was handicapped for want of suitable Hindi or Urdu words for the new idea. At last he described it by the word 'non-co-operation', an expression that he used for the first time on this occasion". (Mahatma, Vol. 1, p.274) କିନ୍ତୁ ଏହି ଅବବୋଧକୁ ଇଂରେଜ ସରକାର ବିରୁଦ୍ଧରେ ଏକ ରାଜନୈତିକ ଅସ୍ତ୍ରଭାବେ ପ୍ରୟୋଗ କରିବା ପରିକଳ୍ପନା ସେ ନିର୍ଦ୍ଦିଷ୍ଟ କରିଥିଲେ ୧୯୨୦ ମାର୍ଚ୍ଚ ୧୦ରେ ଦେଇଥିବା ସୁଗାନ୍ଧକାରୀ ବିବୃତିରେ ।

ଖିଲାଫତ୍ ଆନ୍ଦୋଳନକାରୀମାନଙ୍କ ନିଷ୍ପତ୍ତିକୁ ପରିପୁଷ୍ଟ କରି ଗାନ୍ଧୀଜୀ ଏହି ବିବୃତିରେ କହିଥିଲେ, "Non-co-operation is, therefore, the only remedy left open to us. It is the clearest remedy, as it is the most effective, when it is absolutely free from all violence". (Ibid,p.284) ୨୮ ମେ ୧୯୨୦ରେ

ବମ୍ବେଠାରେ ଅନୁଷ୍ଠିତ ଅଖିଳ ଭାରତୀୟ ଶିଳାଫତ୍ କମିଟି ବୈଠକରେ ଆଲୋଚନା କରାଯାଇ ଅସହଯୋଗ ପ୍ରଶ୍ନ ଉପରେ ଗାନ୍ଧୀଜୀଙ୍କ ମତକୁ ସଂପୂର୍ଣ୍ଣତଃ ସମର୍ଥନ କରାଗଲା । କିନ୍ତୁ ଗାନ୍ଧୀଙ୍କ ମତ ଗ୍ରହଣ କରିବା କଂଗ୍ରେସ ପକ୍ଷରେ ସହଜ ନ ଥିଲା ।

ଶହେ ବର୍ଷ ତଳେ ଓଡ଼ିଶାର ହିନ୍ଦୁ ଓ ମୁସଲମାନମାନେ ଇଂରେଜ ବିରୁଦ୍ଧରେ ପ୍ରୟୋଗ କରିଥିବା ଅସହଯୋଗ ଆନ୍ଦୋଳନର ପ୍ରଭାବ ଯେ କେତେ ତାହା କଂଗ୍ରେସ ନେତାମାନେ ଆକଳନ କରିପାରି ନଥିଲେ । ଫଳରେ ୩୦ ମେ ୧୯୨୦ରେ ବନାରସରେ ଅନୁଷ୍ଠିତ କଙ୍ଗ୍ରେସ କାର୍ଯ୍ୟକାରୀ କମିଟିରେ ଅସହଯୋଗ ତାଙ୍କରା ପ୍ରତି କୌଣସି ସମର୍ଥନ ମିଳିଲା ନାହିଁ । ବର୍ଷ ଶେଷ ଆଡକୁ କଲିକତାରେ କଙ୍ଗ୍ରେସ କମିଟି ବସି ଏହି ପ୍ରଶ୍ନ ଉପରେ ପୁନରାୟ ବିଚାର କରିବ ବୋଲି ନିଷ୍ପତ୍ତି ନିଆହୋଇଥିଲେ ମଧ୍ୟ ଜୁନ ପହିଲାରେ ଆହ୍ଲାବାଦଠାରେ ହିନ୍ଦୁ ଓ ମୁସଲମାନମାନଙ୍କ ମଧ୍ୟରୁ ୩୦୦ ପ୍ରଭାବଶାଳୀ ଓ ନେତୃ ସ୍ଥାନୀୟ ବ୍ୟକ୍ତିଙ୍କ ଏକ ବିଶେଷ ବୈଠକରେ ଅସହଯୋଗ ନୀତି ଗ୍ରହଣ ନ କରିବାକୁ ଆନୀ ବେସାନ୍ତ ଓ ଚେଜ୍ ବାହାଦୁର ସାପୁ ପ୍ରମୁଖ ପଣ୍ଡିତ ମାଲବ୍ୟ ଓ ପଣ୍ଡିତ ମୋତିଲାଲ ନେହରୁ ପ୍ରମୁଖଙ୍କ ଉପସ୍ଥିତିରେ ଗାନ୍ଧୀଜୀଙ୍କୁ ପ୍ରବର୍ତ୍ତାଇଥିବା କେବଳ ଏହା ହିଁ ସ୍ପଷ୍ଟ କରେ ଯେ ଅସହଯୋଗ ଯେ ଏକ ଶକ୍ତିଶାଳୀ ଆନ୍ଦୋଳନ ହୋଇ ପାରେ, ତାହା ସର୍ବୋଚ୍ଚ ପାହ୍ୟାର ବିଲୀତି ଶାସକ ବର୍ଗଙ୍କ ସହ ମିଶି ପାରୁଥିବା ଲୋକଙ୍କୁ ଜଣାଯିବାବେଳେ ଭାରତର ଅନ୍ୟତ୍ର ଅଗୋଚର ଥିଲା । ଓଡ଼ିଶାରେ ଏହାର ପରୀକ୍ଷାର ସଫଳତା ସଂପର୍କରେ ପ୍ରଥମରୁ ଅବଗତ ଥିବା ମୁସଲମାନ ସମାଜ ବିଲୀତି ଦ୍ରବ୍ୟ ବର୍ଜନପାଇଁ ପ୍ରଥମେ ନିଷ୍ପତ୍ତି ନେଇ ଅସହଯୋଗ ଆନ୍ଦୋଳନର ଯେଉଁ ନୂଆ ଅଧ୍ୟାୟ ଆରମ୍ଭ କରୁଥିଲେ ତହିଁରେ ନିଜର ରାଜନୀତିକ ବିଜ୍ଞତା ପ୍ରୟୋଗ କରି ମହାତ୍ମା ଗାନ୍ଧୀ ବିଲୀତି ସରକାରକୁ କିପରି ଦୋହଲାଇ ଦେଲେ ତାହା ଇତିହାସର ଏକ ଉଜ୍ଜ୍ୱଳ ଅଧ୍ୟାୟ ହୋଇ ରହିଛି

ଇତିହାସ ଏହା ହିଁ ଦିନେ ସ୍ୱୀକାର କରିବ ଯେ, ଓଡ଼ିଶା ଭୂଇଁରେ ଇଂରେଜ ଉପରେ ଘଟିଥିବା ୧୮୦୪ର ସଶସ୍ତ୍ର ଆକ୍ରମଣରୁ ଆରମ୍ଭ କରି ଭାରତର ବ୍ୟାପକ ଅଞ୍ଚଳରେ ୧୮୫୭ରେ ଘଟିଥିବା ସଶସ୍ତ୍ର ସିପାହି ବିଦ୍ରୋହର ବ୍ୟର୍ଥତାକୁ ବିଚାରକୁ ନେଇ ଯୁଗସୂକ୍ଷ୍ମା ଓ ଦୂରଦୃକ୍ଷା ଗାନ୍ଧୀଜୀ ସଶସ୍ତ୍ର ସଂଗ୍ରାମକୁ ନିଜ କାର୍ଯ୍ୟକ୍ରମର ଅନ୍ତର୍ଭୁକ୍ତ କରି ନ ଥିଲେ ମଧ୍ୟ ଓଡ଼ିଶା ସୃଷ୍ଟି କରିଥିବା ଅସହଯୋଗ ଆନ୍ଦୋଳନର ସୂତ୍ରକୁ ଆପଣାଇ ତାହାକୁ ଅହିଂସ ପଦ୍ଧତିରେ କାର୍ଯ୍ୟକାରୀ କରିବାକୁ ଚେଷ୍ଟା କରିଥିଲେ ଏବଂ ଫଳତଃ ତାହା ହିଁ ହୋଇଉଠିଥିଲା ବିଲୀତ ବିରୁଦ୍ଧରେ ସବୁଠାରୁ ଅଧିକ ମାର୍ଜିତ ଓ ସାର୍ଥକ ଆକ୍ରମଣ ।

ସମସ୍ତଙ୍କ ଅଲକ୍ଷ୍ୟରେ ଏଇସିପାଇଁ ଗାନ୍ଧୀଜୀଙ୍କ ଅନ୍ତରର ନିତୃତତମ ସ୍ଥଳରେ ଥିଲା ଓଡ଼ିଆମାନଙ୍କପାଇଁ ଅସୀମ ସମ୍ମାନ ଓ ସମର୍ଥନ । କଂଗ୍ରେସର ଅତି ପ୍ରଭାବଶାଳୀ ନେତାମାନଙ୍କ ବିରୋଧ ସତ୍ତ୍ୱେ ଯେ ଓଡ଼ିଶାର ସ୍ୱତନ୍ତ୍ର ସତ୍ତାର ପୁନଃ ସଂସ୍ଥାପନ ପାଇଁ ଅଜୁଷ୍ଟ ସହଯୋଗ କରିଥିଲେ । ଓଡ଼ିଆ ଭୃଷ୍ଟର ସ୍ୱତନ୍ତ୍ରୀକରଣପାଇଁ ଚାଲିଥିବା ଆନ୍ଦୋଳନକୁ ସମର୍ଥନ

କରି ସେ ଭାରତବାସୀଙ୍କୁ କହିଥିଲେ, *କୌଣସି ଯଥାର୍ଥତା ନଥାଇ ଏପରି ଚାରିଭାଗରେ ଭାଗ ଭାଗ ହୋଇ ରହିଥିଲେ ଏହି ସୁକ୍ଷ୍ମ ବୁଦ୍ଧିଯୁକ୍ତ ମାନିତ ଜାତି ଯେଉଁ ସ୍ୱାଭାବିକ ଅଗ୍ରଗତିପାଇଁ ହଜିବାର ହୁଏତ ତାହା ସମ୍ଭବ ହେବ ନାହିଁ* । ("This fine race cannot possibly make the natural advance which is its due, if it is split up into four divisions for no sound reason"-(Young India, 18 Feb. 1920) ତାଙ୍କ ମତରେ ଓଡ଼ିଆ ଆନ୍ଦୋଳନ ଭାରତରେ ଭାଷାଭିତ୍ତିକ ପ୍ରଦେଶ ଗଠନ ପରି ବୃହତ୍ତର ପ୍ରସଙ୍ଗର ଉଦ୍ଦେଶ୍ୟ କରିଥିଲା । ("raises the large question of redistribution on linguistic basis"-ibid)

ଉଲ୍ଲେଖନୀୟ ଯେ ବାସ୍ତବତଃ ଏକ ସ୍ୱତନ୍ତ୍ର ପ୍ରଦେଶ ଭାବେ ଗଠିତ ହେବାର ବହୁପୂର୍ବରୁ ଗାନ୍ଧୀଜୀଙ୍କ ପ୍ରଭାବରେ ଉତ୍କଳ ସମ୍ମିଳନୀର ଦାବି ପ୍ରତି ସମ୍ମାନ ଦେଇ ଭାରତୀୟ ଜାତୀୟ କଂଗ୍ରେସ ଓଡ଼ିଶାକୁ ଏକ ସ୍ୱତନ୍ତ୍ର ପ୍ରଦେଶ ଭାବେ ସ୍ୱୀକାର କରିଥିଲା ଏବଂ ଏଥିରେ ଓଡ଼ିଶାର ନେତାମାନେ *ଉତ୍କଳ ପ୍ରଦେଶ କଂଗ୍ରେସର ପ୍ରତିନିଧି* ଭାବେ ପରିଗୃହୀତ ହୋଇଥିଲେ ।

ବିହାର, ବଙ୍ଗଳା, ଆନ୍ଧ୍ର ଓ ମଧ୍ୟପ୍ରଦେଶର ଚାଣୁଆ ନେତାମାନେ ସ୍ୱତନ୍ତ୍ର ଓଡ଼ିଶା ଗଠନ ଉଦ୍ୟମକୁ ପ୍ରତିହତ କରିବାକୁ ଚକ୍ରାନ୍ତ ଚଳାଇ ଥିବା ବେଳେ ଗାନ୍ଧୀଜୀ ଅତି ଦୃଢ଼ ଭାବେ ଓଡ଼ିଆ ଆନ୍ଦୋଳନ ପ୍ରତି ସମର୍ଥନ ଜଣାଇଥିଲେ । ନିଜର ସ୍ୱତନ୍ତ୍ର ପରିଚୟ ଏବଂ ନିଜସ୍ୱ ଭୂମିର ପୁନଃ ସଂସ୍ଥାପନପାଇଁ ଓଡ଼ିଆ ଜାତି ବିଲୀତି କର ଚଳ ଭାରତରେ ଯେଉଁ ପ୍ରଚଣ୍ଡ ପ୍ରତିବନ୍ଧତା ଏବଂ ବିପ୍ଳବ ସହନଶୀଳତାର ନିଦର୍ଶନ ସୃଷ୍ଟି କରି ତାର ମାତୃଭୂମିକୁ ଖଣ୍ଡ ବିଖଣ୍ଡିତ କରି ପକାଇଥିବା ଇଂରେଜ ସରକାରକୁ ସ୍ୱତନ୍ତ୍ର ଓଡ଼ିଶା ପ୍ରଦେଶ ଗଠନପାଇଁ ବାଧ୍ୟ କରିଥିଲା ତାହା ଥିଲା ଯେପରି ମୌଳିକ ସେପରି ଅନନ୍ୟ । କିନ୍ତୁ ଏହି ଲକ୍ଷ୍ୟ ହାସଲପାଇଁ ଓଡ଼ିଆ ଜାତିର ଚଳାପଥରେ ସବୁଠୁଁ ଚୀନ୍ତା ବିଷାକ୍ତ କଣ୍ଠାର ଜାଲ ବିଛାଇଥିଲେ ବଙ୍ଗଳାମାନେ । କାଳକ୍ରମେ ସେଠିକି ଆସିବା । ପ୍ରଥମେ ଦେଖିବା ଓଡ଼ିଆ ଭୃଷଣକୁ ଖଣ୍ଡ ବିଖଣ୍ଡିତ କରି ପଡ଼ୋଶୀ ପ୍ରଦେଶମାନଙ୍କରେ ମିଶାଇ ଦେବାକୁ ଇଂରେଜ କାହିଁକି ନିଷ୍ଠି ଧରି ନେଇଥିଲା ।

### ଓଡ଼ିଶାର ବିଭାଜନ

ଏକ ସମସ୍ତ ବିପ୍ଳବକୁ ଚାପି ଦିଆଯାଇପାରେ ଅସ୍ତ୍ର ବଳରେ, କିନ୍ତୁ ଅସତ୍ୟଯୋଗ ଆନ୍ଦୋଳନକୁ କୌଣସି ଅସ୍ତ୍ର ବଳରେ ଅତିକ୍ରମ କରାଯାଇ ନ ପାରେ । ସାରା ବିଶ୍ୱ ଏହାକୁ ସ୍ୱୀକାର କଲା ଗାନ୍ଧୀଜୀଙ୍କ ନେତୃତ୍ୱରେ ଚାଲିଥିବା ଭାରତୀୟ ସ୍ୱାଧୀନତା ସଂଗ୍ରାମ କାଳରେ; କିନ୍ତୁ ଆରମ୍ଭରୁ ଇଂରେଜ ଶକ୍ତି ଏହାକୁ ଅନୁଭବ କରିଥିଲା ଓଡ଼ିଶାରେ । ସେଇଥିପାଇଁ ୧୮୧୭ ବିପ୍ଳବର ଜନନାୟକ ବକ୍ସି ଜଗବନ୍ଧୁ ବିଦ୍ୟାଧର ଭ୍ରମରବର ରାୟଙ୍କ ସହ ଯୁଦ୍ଧ ଚଳାଇରଖିବା ପରିବର୍ତ୍ତେ ଏହା ସମ୍ପି ସ୍ଥାପନ କରି ଭାରତର ପ୍ରଥମ ସ୍ୱାଧୀନତା ସଂଗ୍ରାମ ଉପରେ ଏକ କୁଟନୈତିକ ବିଜୟ ହାସଲ କରିଥିଲା । ମାତ୍ର ଓଡ଼ିଆ ଜାତି ପ୍ରତି ଇଂରାଜୀ

ପଦାଧିକାରୀମାନଙ୍କ ମନରେ ସୃଷ୍ଟି ହୋଇଥିବା ଭୟ ପୂର୍ବବତ୍ ରହିଥିଲା । ଏଥିପାଇଁ ଦାୟୀ:

**ଓଡ଼ିଆ ଆନ୍ତାରିମାନ**

କୂଟନୈତିକ ବିଜୟ ପରେ ଓଡ଼ିଶା ଉପରେ ଇଂରେଜ ଆଧିପତ୍ୟ ପକ୍ଷା ହୋଇପାରିଥିଲେ ମଧ୍ୟ ଓଡ଼ିଆ ଜାତିର ପ୍ରଚଣ୍ଡ ଆନ୍ତାରିମାନ, ଧର୍ମୀୟ ସାହୁତା ଏବଂ ଅକୃତୋଭୟ ଦେଶାତ୍ମବୋଧ ବିଳାପି ଲୋକଙ୍କ ଅବଚେତନରେ ପ୍ରବଳ ଭୀତି ସମ୍ଭାର କରି ରଖିଥିଲା । ଓଡ଼ିଆ ମିଜାଜ ପ୍ରତି ଇଂରେଜମାନଙ୍କ ମନରେ କିପରି ଭୟ ବସାବାନ୍ଧି ରହିଥିଲା ଏଥି ପୂର୍ବରୁ ଚହ୍ନିର ପ୍ରାମାଣିକ ତଥ୍ୟ ଉଲ୍ଲେଖ କରା ଯାଇଛି । ଓଡ଼ିଆ ଜାତିର ଅନ୍ତର୍ନିହିତ ଆଧ୍ୟାତ୍ମିକ ଐକ୍ୟ ବି ଥିଲା ସେମାନଙ୍କ ପାଇଁ ଦୁର୍ଘଟିତାର ଅନ୍ୟ ଏକ କାରଣ । ଶ୍ରୀଜଗନ୍ନାଥବୁଦ୍ଧଙ୍କୁ ହିନ୍ଦୁ ଦେବତା ଭାବେ ହିନ୍ଦୁମାନେ ମାନିନେଲାପରେ ଏବଂ ଓଡ଼ିଶାର ହିନ୍ଦୁ ରାଜା ସେହି ଜଗନ୍ନାଥଙ୍କୁ ରାଜ୍ୟର ସର୍ବୋଚ୍ଚ ପ୍ରଭୁ ଓ ନିଜକୁ ତାଙ୍କର କେବଳ ସେବକମାତ୍ର ବୋଲି ଘୋଷଣା କଲାପରେ ଓଡ଼ିଶାର ସବୁ ବୌଦ୍ଧ ହିନ୍ଦୁଭାବେ ପରିଗଣିତ ହେଉଥିଲେ ଏବଂ ଶ୍ରୀଜଗନ୍ନାଥଙ୍କ ଭକ୍ତ ଭାବେ ସେମାନଙ୍କ ସଂଖ୍ୟା ଥିଲା ଶତକଡ଼ା ଶହେ । ଏପରିକି ଭନବିଂଶ ଶତାବ୍ଦୀରେ ମୁସଲମାନ ଓ ଖ୍ରୀଷ୍ଟିଆନମାନଙ୍କ ସଂଖ୍ୟା ବଢ଼ିଥିଲେ ମଧ୍ୟ ୧୯୦୧ର ଜନଗଣନା ଅନୁସାରେ ଓଡ଼ିଶାରେ ହିନ୍ଦୁଙ୍କ ସଂଖ୍ୟାଥିଲା ଶତକଡ଼ା ୯୧ ଏବଂ ଏହା ଥିଲା ଭାରତରେ ସବୁ ରାଜ୍ୟମାନଙ୍କ ମଧ୍ୟରେ ସର୍ବାଧିକ ହିନ୍ଦୁ ଅଧିକାରୀତ ରାଜ୍ୟ । ଶ୍ରୀଜଗନ୍ନାଥଙ୍କ ପ୍ରଭାବ ଏମାନଙ୍କୁ ଏକ ଅନନ୍ୟସାଧାରଣ ଭ୍ରାତୃତ୍ୱବୋଧରେ ସାହୁ କରି ରଖିଥିଲା । ଏମାନଙ୍କ ମନୋରାଜ୍ୟରେ ଇଂରେଜମାନେ ଖ୍ରୀଷ୍ଟିୟାନ ଓ ସେହେତୁ ମ୍ଲେଚ୍ଛ ସ୍ଥାନରେ ଥିଲେ । ଏହି ମାନସିକତା ଏତେ ଦୃଢ଼ ଥିଲା ଯେ, ୧୯୨୦ ଖ୍ରୀଷ୍ଟାବ୍ଦରେ ସୁଦ୍ଧା ତାହା ପ୍ରତ୍ୟକ୍ଷ କରିହେଉଥିଲା । ଏହାର ପ୍ରମାଣ ପାଇଁ ଓଡ଼ିଶାର ସବୁଠୁ ସାନ ଗଡ଼ଜାତ ତିରିରିଆର ତତ୍କାଳୀନ ରାଜା ବନମାଳୀ କ୍ଷତ୍ରିୟ ବୀରବର ଚମ୍ପୁପତି ସିଂହ ମହାପାତ୍ରଙ୍କୁ ଏକ ଦୃଷ୍ଟାନ୍ତ ଭାବେ ନିଆଯାଇପାରେ ।

**ଓଡ଼ିଆ ମାନସିକତା: ଦୃଷ୍ଟାନ୍ତ-ତିରିରିଆ**

ତିରିରିଆର ଏହି ପୁଣ୍ୟଶ୍ଳୋକ ରାଜାଙ୍କ ଉପରେ ଏକ ପ୍ରତ୍ୟକ୍ଷଦର୍ଶୀ ବିବରଣୀ ରଖିଛନ୍ତି ଓଡ଼ିଶାରେ ଆଧୁନିକ ଶିକ୍ଷା ପ୍ରସାରଣର ଅନ୍ୟତମ ଭଗିରଥ ଏଭରତ ଚନ୍ଦ୍ର ନାୟକ ତାଙ୍କ ପ୍ରଣୀତ ମୋର ପୂର୍ବସ୍ମୃତି କଥା ନାମକ ମହାର୍ତ୍ତ ଗ୍ରନ୍ଥରେ । ସେତେବେଳେ ସେ ଥିଲେ ଇଂରେଜ ଶାସକଙ୍କ ପକ୍ଷରୁ ଢେଙ୍କାନାଳରେ ଅବସ୍ଥାପିତ ଏକ ଭକ୍ତ ପଦସ୍ଥ ଅଧିକାରୀ । ଆକ୍ଷରିକତଃ ତାହା ଭକ୍ତ ହେଲା ନିମ୍ନରେ -

ତିରିରିଆ ରାଜାଙ୍କ ସମ୍ବନ୍ଧରେ ଗୋଟିଏ ଘଟଣା ମୁଁ ନିଜେ ପ୍ରତ୍ୟକ୍ଷକରି ବିସ୍ମିତ ହୋଇଥିଲି । ପୋଲିଟିକାଲ୍ ଏଜେଣ୍ଟ ରାମ୍ ସେ ସାହେବ ଢେଙ୍କାନାଳ ପରିଦର୍ଶନରେ ଆସିଥିବା ସମୟରେ ରାଜା ଓ ସୁବରାଜ ଆସିଥିଲେ । ତିରିରିଆର ଦେଖାନ ରାଜ-ତହସିଲ୍ ଡୋରଣୟ୍ କରିଥିବା ଅପରାଧରେ ଅଭିଯୁକ୍ତ ହୋଇଥିଲେ ଓ ରାଜା ତାଙ୍କ ପ୍ରତି ଦଣ୍ଡବିଧାନ ପରିବର୍ତ୍ତରେ

ତାଙ୍କୁ କ୍ଷମା ଦେଇଥିବା ଯୋଗୁଁ ଯୁବରାଜ ତହିଁରେ ଅସନ୍ତୁଷ୍ଟ ହୋଇ ସେହି ବିଷୟ ଯୋଲିଟିକାଲ୍ ଏଜେଣ୍ଟଙ୍କୁ ଜଣାଇଥିଲେ ଏବଂ ସେ ସେହି ସଂପର୍କରେ ଉଭୟଙ୍କୁ ଚକାଇଥିଲେ । ସାହେବଙ୍କ ସହିତ ସାକ୍ଷାତ କରିବା ସକାଶେ ଆସିବା ସମୟରେ ମୁଁ ଚଢ଼ାଇରଗଡ଼ା ବଙ୍ଗଳାରେ ଉପସ୍ଥିତ ଥିଲି ଓ ରାଜା ଯୁବରାଜ ଉଭୟେ ଇଂରେଜୀ ଜାଣୁ ନ ଥିବାରୁ ସାହେବଙ୍କ ଆଦେଶରେ ମୋତେ ଦୋଭାଷୀ କାର୍ଯ୍ୟ କରିବାକୁ ହୋଇଥିଲା । ସାହେବ ଏକ ପ୍ରକୋଷ ମଧ୍ୟରୁ ବାହାରି ଆସି ରାଜାଙ୍କ ସମ୍ମୁଖରେ ଉପସ୍ଥିତ ହୋଇ ତାହାଙ୍କ କରମର୍ଦ୍ଦନ ସକାଶେ ହସ୍ତ ପ୍ରସାରଣ କରିବା ମାତ୍ରେ ରାଜା, ହଁ ! ହଁ ! ସାହେବ! ଆପଣ ମୈତ୍ର । ଆପଣଙ୍କୁ ଛୁଇଁଲେ ଆମ୍ଭଙ୍କୁ ସ୍ତାନ ଓ ପଞ୍ଚଗବ୍ୟ ପାନ କରିବାକୁ ହେବ, କହି ବାରି ପାଞ୍ଚ ହାତ ପଛଘୁଆ ଦେଲେ । ସାହେବ ଅବାକ୍ ହୋଇ ଦଣ୍ଡାୟମାନ ହୋଇ ମୋ ଆଡ଼କୁ ଚାହିଁଲେ । ମୁଁ ବୁଝାଇଦେଲି, ରାଜା ଅତ୍ୟନ୍ତ ରକ୍ଷଣଶୀଳ, ପୂଜାଦି କରନ୍ତି । ଆପଣ ଶ୍ରୀକ୍ଷିୟାନ୍ । ସୂଚରାଂ ଆପଣଙ୍କୁ ଛୁଇଁବାକୁ ଚାହୁଁ ନାହାନ୍ତି । ସାହେବ ମୃତ୍ୟୁ ହାସ୍ୟ କରି ବସିଲେ । ତତ୍ପରେ ରାଜାଙ୍କୁ କହିଲେ, ଆପଣଙ୍କ ଦେଖାନ୍ ରାଜତହବିଲ୍ ଡୋଷରଫ୍ ରୂପ ଗୁରୁତର ଅପରାଧରେ ଅଭିଯୁକ୍ତ । ତାଙ୍କ ବିରୁଦ୍ଧରେ ମୋକଦ୍ଦମା କରିବାକୁ ହେବ । ରାଜା କହିଲେ, ସାହେବ, ଆମ୍ଭଙ୍କୁ ସରକାର ଦେଇଥିବା ସନନ୍ଦ ଅନୁସାରେ ଇଂରେଜ ସରକାରଙ୍କ ସହିତ ଆମ୍ଭର ଯେତିକି ସଂପର୍କ ସେତିକି ରକ୍ଷା ହେଉଛି କି ନାହିଁ ସେତିକି ଦେଖିବା ଆପଣଙ୍କ କର୍ତ୍ତବ୍ୟ । ଆମ୍ଭ ରାଜ୍ୟର ଆଭ୍ୟନ୍ତରୀଣ ଶାସନର କୌଣସି ବିଷୟ ଆପଣଙ୍କ ଅଧିକାରଭୁକ୍ତ ନୁହେଁ । ଆମ୍ଭେ ଆମ୍ଭ ଅପରାଧୀ ଦେଖାନଙ୍କୁ କ୍ଷମା କରିଅଛୁ । ଏହା ଆମ୍ଭର ଘରୋଇ ବିଷୟ, ଏଥିରେ ଆପଣ ହସ୍ତକ୍ଷେପ କରିପାରିବେ ନାହିଁ । ସାହେବ ହୁଁ କହି କିଛି ସମୟ ପରେ ରାଜାଙ୍କୁ ବିଦାୟ ଦେଲେ । (ମୋର ପୂର୍ବ ସ୍ମୃତିକଥା, ପୃଷ୍ଠା-୧୨୯ ଓ ୧୩୦)

ଉପରୋକ୍ତ ବିବରଣୀରୁ ତିନୋଟି କଥା ସୁସ୍ପଷ୍ଟ । (୧) ସାରା ଭାରତ ଭୃତ୍ୟ ଉପରେ ନିଜର ଆଧିପତ୍ୟ ବିସ୍ତାର କରିପାରିଥିବା ଇଂରେଜପାଇଁ ଅଦମନୀୟ ଥିଲା ଓଡ଼ିଆର ଆତ୍ମଭୀମାନ; (୨) ଏହି ହେତୁ ତିରିଶିଆପରି କ୍ଷୁଦ୍ରତମ ରାଜ୍ୟର ରାଜା ମଧ୍ୟ ତା ରାଜ୍ୟର ଘରୋଇ ପରିଚାଳନାରେ ଇଂରେଜ କର୍ତ୍ତୃପକ୍ଷଙ୍କ ଅସଥା ହସ୍ତକ୍ଷେପ ପ୍ରତ୍ୟାଖ୍ୟାନ କରୁଥିଲେ ଏବଂ (୩) ଓଡ଼ିଆର ଧର୍ମ ଧାରଣା ଇଂରେଜକୁ ମୈତ୍ର ଓ ଅସ୍ତୁଣ୍ୟ ଚାଲିକାରେ ରଖିଥିଲା । ୧୯୨୦ ଖ୍ରୀଷ୍ଟାବ୍ଦର ଛିତି ଯଦି ଏହା ହୁଁ, ଏହାର ଶହେ ବର୍ଷ ପୂର୍ବେ, ୧୮୨୫ ମେ ୨୫ରେ ଜନନାୟକ ବକ୍ସି ଜଗବନ୍ଧୁଙ୍କ ସହ ବିଲାତି ବଡ଼ଲାଟଙ୍କ ସହିତ ସ୍ଥାପନ ବେଳକୁ, ଓଡ଼ିଆ ମିଜାଜ କ'ଣ ଥିବ ତାହା ସହଜେ ଅନୁମେୟ ।

**ଓଡ଼ିଆ ମିଜାଜକୁ ଇଂରେଜର ଭୟ**

ଓଡ଼ିଆର ଏହି ମୌଳିକ ମିଜାଜ ପ୍ରତି ଥିଲା ଇଂରେଜମାନଙ୍କର ନାହିଁ ନ ଥିବା ଭୟ । ଓଡ଼ିଶା ଭିନ୍ନ ଭାରତର ଅନ୍ୟ କେଉଁଠି ସେମାନେ ଏପରି ଭୟର ସମ୍ମୁଖୀନ ହୋଇ ନ

ଥିଲେ । ସୁତରାଂ ଏଥିରୁ ନିଷ୍ପତ୍ତି ପାଇବାପାଇଁ ସେମାନେ ଉପାୟ ଚିନ୍ତା କରିବାରେ ଲାଗିଥିଲେ ।

ଏହି ପ୍ରକ୍ରିୟାରେ, ଓଡ଼ିଆ ଭୂଖଣ୍ଡର ବିଖଣ୍ଡିତରଣ ଘଟାଇ, ଓଡ଼ିଆ ଜାତିର ଭାଷା ଓ ସଂସ୍କୃତି ସହ ସଂପର୍କ ନ ଥିବା ଭିନ୍ନ ଭାଷାଭାଷୀ ପ୍ରଦେଶଗୁଡ଼ିକରେ ଏହି ବିଖଣ୍ଡିତ ଅଂଶଗୁଡ଼ିକୁ ମିଶାଇଦେଇ, ପ୍ରଶାସନିକ ସୁବିଧା ଆଳରେ ଓଡ଼ିଆମାନଙ୍କୁ ଐକ୍ୟ ଓ ସଂହତି ଉଦ୍ଦୀର୍ଘ ଦେବାକୁ ଚକ୍ରାନ୍ତ ଚାଲିଲା । ଓଡ଼ିଆ ଭୂଖଣ୍ଡ ଭାଗ ଭାଗ ହୋଇ ମିଶିଗଲା ଭିନ୍ନ ଭାଷାଭାଷୀ ପଡ଼ୋଶୀ ପ୍ରଦେଶଗୁଡ଼ିକରେ ଏବଂ ସେଠିକା ଭାଷାକୁ ରାଜଭାଷାଭାବେ ମାନି ସେହି ଭାଷାରେ ନିଜ ନିଜ ଜମିଜମା ଦଲିଲ କରିବା ବା ଆପଣି ଓଜର ଜଣାଇବାକୁ ସେ ସେ ରାଜ୍ୟମାନଙ୍କରେ ସାମିଲ କରାଯାଇଥିବା ଓଡ଼ିଆ ଭୂଖଣ୍ଡର ଓଡ଼ିଆମାନଙ୍କୁ ବାଧ୍ୟ କରାଗଲା । ଫଳରେ ସେମାନେ ସାମିଲ କରାହୋଇଥିବା ଭିନ୍ନ ଭାଷାଭାଷୀ ପ୍ରଦେଶଗୁଡ଼ିକର ପ୍ରତିଦ୍ୱନ୍ଦ୍ୱୀ ଜନସମାଜରେ ସଂଖ୍ୟାନ୍ୟୁନ ହୋଇପଡ଼ିଲେ ଏବଂ ଓଡ଼ିଆ ଜାତିର ସଂଘୀୟ ପରଂପରା ଓ ଗର୍ବୋନ୍ମତ ଐତିହ୍ୟ ଅତିରେ ଦୋହଲି ଗଲା ।

ତାର ନୈତିକ ବଳ ଭାଙ୍ଗି ଦେବାପାଇଁ ଇଂରେଜ ଶାସକମାନେ ଏହି ଯେଉଁ ଷଡ଼ଯନ୍ତ୍ର ସୃଷ୍ଟି କରିଥିଲେ ତହିଁର ପ୍ରଚ୍ଛଦପଟ୍ଟରେ ଯେ ଅଲ୍ଲା ସେମାନଙ୍କ ମନରେ ଓଡ଼ିଆମାନଙ୍କପାଇଁ ଥିବା ପ୍ରବଳ ଭୟ, ଏହା ସୁନିଷ୍ଠିତ । **With the Rajas and Royats** ନାମକ ଗ୍ରନ୍ଥରେ ଭବିଷ୍ୟ ପୀଢ଼ିଙ୍କ ଅବଗତପାଇଁ ସନ୍ନିହିତ କରିଥିବା ନିଜ ରିପୋର୍ଟରେ ଭିନ୍ନ ଭାଷାଭାଷୀ ପ୍ରଦେଶର ଅନ୍ତର୍ଭୁକ୍ତ ହୋଇ ଓଡ଼ିଆଲୋକେ କିପରି ନିର୍ଯ୍ୟାତିତ ହେଉଥିଲେ ତାର ସବିଶେଷ ଚିତ୍ର ଦେଇ ତହିଁର ପ୍ରତିକାରପାଇଁ ସବୁ ଓଡ଼ିଆଭାଷୀ ଅଞ୍ଚଳକୁ ଏକଶାସନାଧୀନ କରାଯିବା ଆବଶ୍ୟକ ବୋଲି ସାର୍ ଆଣ୍ଟୁ ଫ୍ରେଜର୍ ସୁପାରିସ କରିଥିବାର ତଥ୍ୟ ରହିଛି ।

ଫ୍ରେଜରଙ୍କ ଏହି ସୁପାରିସକୁ ତଦାନୀନ୍ତନ ଭାରତ ସଂପର୍କୀୟ ସେକ୍ରେଟାରୀ ସି. ରିଭର୍ ଅଗ୍ରାହ୍ୟ କରି ଦେଇଥିଲେ । ତାଙ୍କ ଯୁକ୍ତି ଥିଲା - **ଓଡ଼ିଆମାନେ ଏତେ ଦୁର୍ଭିକ୍ଷ ଯେ ସେମାନଙ୍କୁ ଏକଶାସନାଧୀନ ରଖିଲେ ଅବସ୍ଥା ସମ୍ପୂର୍ଣ୍ଣ ହେବ ନାହିଁ ।**

**ବିଖଣ୍ଡୀକରଣର ଦୁଃଖଦ ପରିଣତି**

ଏହିପରି ଏକ ଐତିହ୍ୟସଂପନ୍ନ ଦୁର୍ଭିକ୍ଷ ଜାତି ଇଂରେଜ ସହ ହାତ ମିଳାଇଥିବା ପଡ଼ୋଶୀ ପ୍ରଦେଶବାସୀମାନଙ୍କ ହେତୁ କି ଦାରୁଣ ଦୁର୍ବିପାକର ଶିକାର ହୋଇଥିଲା, ତାର ଚିତ୍ର ମିଳେ ଖଡ଼ିଆଳର ତଦାନୀନ୍ତନ ରାଜା ଶ୍ରୀ ବୀର ବିକ୍ରମ ସିଂହଙ୍କ ଲିଖିତ ଓ ଓଡ଼ିଆ ଜନ ଜାଗୃତି ପାଇଁ ପରିବେଶିତ ନାଟକ **ଉତ୍କଳ ଦୁର୍ଭିକ୍ଷା** ।

ତହିଁରୁ ଗୋଟିଏ ପଦ :-

ସହିବ କେ ଦେଖି ଏ ଉତ୍କଳ !  
ଅଙ୍ଗ ପ୍ରତ୍ୟଙ୍ଗ ବିଭଙ୍ଗ ହୋଇଗଲାଣି ଉତ୍କଳ

ଜଣେ ନାହିଁ କହିବାକୁ ପ୍ରବୋଧି ଗିର । ।

ହିନ୍ଦୀ ତେଲେଙ୍ଗା ବଙ୍ଗାଳୀ

ମହାରାଷ୍ଟ୍ରୀ ଆଦି ମିଳି

ବାଣି ନେଲେ ସର୍ବେ ଯେଝା ଇଚ୍ଛା ପ୍ରକାର ;

ଯେତେ ଉତ୍କଳ ସନ୍ତାନ

ହେଉଛନ୍ତି ହୀନମାନ

ଉତ୍କଳ ଦୁର୍ଦ୍ଦଶା କେବେ ହେବ ଅନ୍ତର?

### କାନକୁହାଙ୍କ କରାମତି

ଓଡ଼ିଶାର ଏହି ଦୁର୍ଦ୍ଦଶାକୁ ଅଧିକ ତୀବ୍ର ଓ ଅସହ୍ୟ କରିପକାଇଥିଲେ ଇଂରେଜମାନଙ୍କ କାନକୁହା କେତେକ ବଙ୍ଗାଳୀ । ଯଥା-କୃଷ୍ଣ ସିହ୍ନା ।

କଲିକତାର କୌଣସି ଏକ ଅଜଣା ଗଳିରେ ଥିଲା ଏହାଙ୍କ ଆବାସ । ସେହି ସହରରେ ଇଂରେଜମାନଙ୍କ ମୁଖ୍ୟ ଦଫ୍ତର ଥିବାର ସୁଯୋଗ ନେଇ, ସେଠାରେ ଧରାଧରିକରି, ସାମାନ୍ୟ ଇଂରେଜୀ ଜାଣିଥିବା ଏହି ବ୍ୟକ୍ତି ୧୮୦୪ରେ କଲେକ୍ଟର ଗ୍ରୋଏମ୍‌ଙ୍କ ଅଫିସରେ କିରାଣି କାମ କରିବାକୁ କଟକ ଆସିଥିଲେ । ଗ୍ରୋଏମ୍‌ଙ୍କୁ ଓଡ଼ିଆ ଜଣା ନ ଥିଲା କି କୌଣସି ଓଡ଼ିଆଙ୍କୁ ଇଂରାଜୀ ଜଣା ନ ଥିଲା । ମାତ୍ର ପୂର୍ବ ସୂଚିତମତେ ବଙ୍ଗରାଜ୍ୟରେ ଓଡ଼ିଆମାନେ ପୂର୍ବରୁ ନିଜ ଭାଷା ପ୍ରସାରିତ କରିଥିବା ହେତୁ ଓ ବଙ୍ଗାଳୀମାନେ ତୀର୍ଥ ଦର୍ଶନପାଇଁ ବରାବର ଓଡ଼ିଶା ଆସୁଥିବା ହେତୁ ସେମାନଙ୍କ ମଧ୍ୟରୁ ଅନେକଙ୍କୁ ଓଡ଼ିଆ ଭାଷା ଜଣାଥିଲା ଓ ସେମାନଙ୍କ ଭାଷା ଓଡ଼ିଆ ଶିଶୁଙ୍କ ଦରୋଟି ଭାଷା ପରି ହୋଇଥିବା ହେତୁ ଅନେକ ଓଡ଼ିଆ ମଧ୍ୟ ତାହାର ଉଚ୍ଚାରଣକୁ ବୁଝିପାରୁଥିଲେ । ଏହି କାରଣ ହେତୁ କଲେକ୍ଟର ଗ୍ରୋଏମ୍ ବଙ୍ଗାଳୀ କୃଷ୍ଣ ସିହ୍ନାଙ୍କୁ ନିଜର ପେନ୍ଦାର କରିଦେଲେ । ସିହ୍ନାଏ କାନକୁହା ସାଜି, ଗ୍ରୋଏମ୍‌ଙ୍କୁ ଇଚ୍ଛାମତେ ସନ୍ତୁଷ୍ଟ କରି, ନିଜର ଜଣେ ଭାଇ ଗୌରହରି ସିହ୍ନାଙ୍କୁ ଗଜପତିଙ୍କ ଚାରି ପ୍ରଗଣା - ସିରାଇ, ଲେମ୍ବାଇ, ପୁରୁଷୋତ୍ତମ ରାହାଙ୍ଗ ଓ ଚବିଶକୁଦ-ଯାହାକୁ ଇଂରେଜମାନେ ଛଳ କରି ଅକ୍ତିଆର କରିଥିଲେ ଓ ଯାହାର ମୁକ୍ତିପାଇଁ ଇଂରେଜ ବିରୁଦ୍ଧରେ ୧୮୦୪ରେ ଗଜପତିଙ୍କ ସଂଘର୍ଷ ଘଟିଥିଲା, ତାହାର ଚହସିଲଦାର ଭାବେ ମୁକ୍ତିର କରାଇଦେଲେ ଓ ବସ୍ତୁତଃ ସେଗୁଡ଼ିକର ନେତ୍ରୀ ମାଲିକ ହୋଇଗଲେ । ତହିଁ ପରବର୍ଷ, ୧୮୦୫ରେ, ଚକ୍ରାନ୍ତ କରି ବଳ୍ଲି ଜଗବନ୍ଧୁଙ୍କ ରୋତଙ୍ଗ ମାହାଲକୁ ବି ତାଙ୍କଠାରୁ ଛିନ୍ନ କଲେ ଏବଂ ଅବଲୀଳାକ୍ରମେ, ମାତ୍ର ପାଞ୍ଚ ବର୍ଷ ନ ଯାଉଣ୍ଟି, ୧୮୦୯-୧୦ରେ ଏହି ପାଞ୍ଚ ପ୍ରଗଣାକୁ ଚଞ୍ଚକତାପୂର୍ବକ ନିଜ ନାମରେ ସ୍ଥାୟୀ ପଟା କରାଇ କାନକୁହା କିରାଣିରୁ ହୋଇଗଲେ ଜଣେ ବିଶାଳ ଜମିଦାର । ଇଂରେଜମାନଙ୍କୁ ଆପ୍ୟାୟିତ କରି ବହୁ ବଙ୍ଗାଳୀ ଓଡ଼ିଶାର ବିଭିନ୍ନ ସ୍ଥାନରେ ବିଭିନ୍ନ ମାହାଲର ଜମିଦାର ହୋଇଗଲେ ସିହ୍ନାଙ୍କ ପରି ।

ଏହି ବଙ୍ଗାଳୀମାନେ କିପରି ଚକ୍ରାନ୍ତ କରି ଓଡ଼ିଆ ଲୋକଙ୍କ ଜମିବାଡ଼ିର ମାଲିକାନା ଅକ୍ତିଆର କରିବାଲିଥିଲେ ତହିଁର ପ୍ରତ୍ୟକ୍ଷ ଜ୍ଞାନପ୍ରସୂତ ଚିତ୍ର ମିଳେ କଟକର ତଦାନୀନ୍ତନ କଲେକ୍ଟର ମିଷ୍ଟର ଡବ୍ଲ୍ୟୁ.ଟ୍ରୋୟର୍ ( W.Trower ) କଲିକତାସ୍ଥ ବୋର୍ଡ ଅଫ୍ ରେଭିନ୍ୟୁର ପଦାସୀନ ସଚିବ ଜେ.ପି.ୱାର୍ଡ ( J.P.Ward)ଙ୍କୁ ୨୩ ମେ ୧୮୧୭ରେ ପ୍ରଦାନ କରିଥିବା ରିପୋର୍ଟରୁ ।

**ସେମାନଙ୍କ ଜାଲିଆତିର ଆଫିସୀୟ ପ୍ରମାଣ**

ଟ୍ରୋୟରଙ୍କ ରିପୋର୍ଟକୁ ଓଡ଼ିଆ ଜାତିର ଜୀବନରେ ଏକ ବ୍ୟାଧାତାୟକ ଅଧ୍ୟାୟର ପ୍ରତ୍ୟକ୍ଷବର୍ଣ୍ଣା ବିବରଣୀ ବୋଲି କୁହାଯାଇପାରେ । ସେ ଲେଖିଛନ୍ତି, ମୋର ବିଶ୍ୱାସ, ମୁଁ ହେଉଛି ପ୍ରଥମ ଏବଂ ଏପର୍ଯ୍ୟନ୍ତ ଏକମାତ୍ର ଅଫିସର ଯେ କି ଜିଲ୍ଲାର ଅଭ୍ୟନ୍ତର ବୁଲି ଦେଖିଛି । ମୁଁ ଏହାର ବହୁଲ୍ୟାଣ ବୁଲିଛି ଏବଂ ଉଚ୍ଚବର୍ଗରୁ ନୀଚବର୍ଗ ପର୍ଯ୍ୟନ୍ତ ସବୁ ପ୍ରକାରର ଲୋକଙ୍କ ସହ କଥା ହୋଇଛି । ମୁଁ ଯେତେ ଅନ୍ୟାନ୍ୟ କରିପାରୁଛି ତଦପେକ୍ଷା ପୋଲିସ ଓ ମୁନ୍‌ସିଫମାନଙ୍କ ବିରୁଦ୍ଧରେ ପ୍ରଜାମାନଙ୍କ ଅଭିଯୋଗ ନିଶ୍ଚିତ ଅଟେ । ଏହି କର୍ମଚାରୀମାନେ ଜୁଲୁମ ଓ ଜାଲିଆତି ବଳରେ ଜିଲ୍ଲାର ମୂଳ ଅଧିବାସୀମାନଙ୍କ ଜମି ଓଗେର ଆକ୍ରମଣ କରିବାକୁ ଏଠି ସର୍ବତ୍ର ସତେ ଯେମିତି ଏକ ନିୟମସିଦ୍ଧ ପଦ୍ଧତିରେ ପରିଣତ କରିପାରିଛନ୍ତି । ଏବଂ ପ୍ରଜାମାନଙ୍କ ରକ୍ଷାକର୍ତ୍ତା ଓ ଅସଦାଚରଣର ପ୍ରତିବିଧାନକାରୀ ଭାବେ ଶୁଦ୍ଧତ ହେବା ପରିବର୍ତ୍ତେ ଏହି ଲୋକମାନେ ସମ୍ଭାସ ଓ ମହା ବିପତ୍ତି ଭାବେ ଉଭା ହୋଇଛନ୍ତି । ("I believe I am the first and the only officer of the Government that has heitherto visited the interior of the District. I have travelled through the greatest part of it, conversed with all classes of people from the highest to the lowest and certainly the complaints against the Police, and the Moonsifs exceed anything I could have supposed. A regular system of oppression and peculation appears to exist throughout and instead of proving a protection to the country and a preventive against improper conduct, these people are considered the terror and the scourge of the district."- Report of W.Trower, Collector, Cuttack on Revenue Administration in Orissa, dated the 23rd May,1817vide Ms.Vol. 387, Orissa State Archives.)

କୌଣସି ବ୍ୟକ୍ତିର ମର୍ଜି ବିରୁଦ୍ଧରେ ତାର ଭୃସଂପତ୍ତି ତା’ ହାତରୁ ଛଡ଼ାଇନିଆଗଲେ, ଯେ କୌଣସି କାରଣରୁ ତାହା ହୋଇଥାଉ ନା କାହିଁକି, ତା ଭିତରେ କ୍ଷୋଭ ସୃଷ୍ଟି ହେବା

ସ୍ୱାଭାବିକ । ଏହି ଜିଲ୍ଲାରେ ଏହା ହିଁ ହୋଇଛି । ("It is natural to conclude that any man who loses his estate against his will, under whatever circumstances, should feel discontent and as a very great proportion of the original Zamidars of this district are thus situated, it may be said, that to a certain extent the sales of lands which have taken place since the period of our acquisition of the Province, have tended to create discontent."-Ibid)

ଓଡ଼ିଆ ଲୋକଙ୍କ ଭୂସଂପତ୍ତି ବଞ୍ଚାଳୀମାନେ କିପରି ଦୋନମୁରୀ ଉପାୟରେ ଦଖଲ କରିନେଉଥିଲେ ତହିଁର ଉଲ୍ଲେଖ କରି ଦୁଇଟି କାରଣ ହେତୁ ତାହା ଆପଣେଜନକ ଥିବା ଏହି ରିପୋର୍ଟରେ ଦର୍ଶାଯାଇଛି । ଟ୍ରୋୟର ଲେଖିଛନ୍ତି, ମୋର ଅନୁଭୂତି ହେଲା , ଭୂସଂପତ୍ତି ବିକ୍ରି କ୍ଷେତ୍ରରେ ଆପଣେଜନ ଦୁଇଟି କାରଣ ଅଛି । ପ୍ରଥମଟି ହେଲା ୫୦୦୦ ଟଙ୍କାରୁ ଉର୍ଦ୍ଧ୍ୱ ମୂଲ୍ୟର ରାଜସ୍ୱ ସଂପନ୍ନ ଜମିଦାରୀକୁ କଲିକତାରେ ବିକ୍ରି କରାଯିବା ଓ ଦ୍ୱିତୀୟଟି ହେଲା, କଲେକ୍ଟରଙ୍କ ଅଫିସରେ ବିକ୍ରି କରାଯାଉଥିବା ଭୂସଂପତ୍ତିକୁ ସରକାରଙ୍କ ପଦ ପଦବୀମାନଙ୍କରେ କାର୍ଯ୍ୟରତ ନେଟିଭ୍ ଅଫିସରମାନଙ୍କୁ କିଣିବାକୁ ଅନୁମତି ଦିଆଯିବା । ("It appears to me that there are two grounds of complaint respecting sales of land, the first is, the disposing of Estates in Calcutta, the Jumma of which exceed Rs.5000 and the other, permitting native officers of Government holding situations in the District to become purchasers of lands sold at the Collector's Office". -Ibid.)

ଉଲ୍ଲେଖ ନିସ୍ତୟୋଜନ ଯେ, ଏହି ସମୟରେ କୌଣସି ଓଡ଼ିଆ ଲଂରେଜଙ୍କୁ କୌଣସି ଅଫିସରେ ଅଫିସର ନ ଥିଲେ । ନେଟିଭ୍ ଅଫିସର ବୋଲି ସେ ଯେଉଁମାନଙ୍କୁ ଉଲ୍ଲେଖ କରିଛନ୍ତି ସେ ସମସ୍ତେ ଥିଲେ କେବଳ ବଞ୍ଚାଳୀ ।

ବଞ୍ଚାଳୀମାନେ କିପରି ଚକ୍ରାନ୍ତ କରି ଓଡ଼ିଆ ଜମିଦାରୀଗୁଡ଼ିକୁ କିଣିନେଇପାରୁଥିଲେ ତହିଁର ଏକ ଉଦାହରଣ ସ୍ୱରୂପ ଟ୍ରୋୟର ବଳଭଦ୍ରପୁର ସଟଶାର ଅବତାରଣା କରିଛନ୍ତି । ଏହି ଜମିଦାରୀର ଜମା ଦାଖଲରେ ସାମାନ୍ୟ ବିଳମ୍ବ ହୋଇଥିବା ହେତୁ ଜମିଦାରଙ୍କୁ ତାର ସୁଧ ପଇଠ କରିବାକୁ କୁହା ହୋଇଥିଲା ଓ ଏହା ସେ କଟକଠାରେ ଦାଖଲ କରିପାରିବେ ବୋଲି କହି ତାଙ୍କଠାରୁ ଏହା ଗ୍ରହଣ କରିବାକୁ ମଧ୍ୟ କଲେକ୍ଟରଙ୍କୁ ଜଣାଇ ଦିଆଯାଇଥିଲା । ମାତ୍ର ଏହି ସୁଧଟଙ୍କା କଲିକତାରେ ପଇଠ ନ ହୋଇଥିବା ଆଳରେ ଜମିଦାରୀଟିକୁ ସେହି କଲିକତାରେ ହିଁ ବିକ୍ରି କରିଦିଆଯାଇଥିଲା ଜଣେ ବଞ୍ଚାଳୀଙ୍କୁ ।

ଦସ୍ତାବିଜଗତ ଗୁରୁତ୍ୱ ଦୃଷ୍ଟିରୁ ଟ୍ରୋୟରଙ୍କ ରିପୋର୍ଟଟିର ଆବଶ୍ୟକୀୟ ଅଂଶ

ଦେଖାଯାଉ । ସେ ଲେଖିଛନ୍ତି, ଓଡ଼ିଆ ଜମିଦାରମାନଙ୍କ ମଧ୍ୟରୁ କାହାରି ହେଲେ କୌଣସି ଏଜେଣ୍ଟ କଲିକତାରେ ନ ଥିବାରୁ ସେମାନେ ସେଠାରେ ରାଜସ୍ୱ ବୋର୍ଡ଼ ଦଫ୍ତରରେ ବିକ୍ରି କରାହୋଇଯାଇଥିବା ଜମିଦାରୀ କିଣିବା ସମ୍ଭାବନାରୁ ପ୍ରାୟ ସଂପୂର୍ଣ୍ଣତଃ ବଞ୍ଚିତ ହୋଇ ପଡୁଛନ୍ତି। ଅପରପକ୍ଷେ ଯେଉଁ ବଙ୍ଗାଳୀମାନେ ସେଠାରେ ସେଗୁଡ଼ିକୁ କିଣି ନେଉଛନ୍ତି, ଅତି ଶସ୍ତା ଦରରେ ତାହା ସେମାନଙ୍କୁ ମିଳିଯାଉଛି । କାରଣ ସରକମିନ୍ ଠାରୁ ଦୂରରେ ଏହି ବିକ୍ରି କାରବାର ହେଉଥିବା ହେତୁ ତହିଁର ପ୍ରକୃତ ମୂଲ୍ୟ ମଧ୍ୟ ଆକଳନ ହୋଇପାରୁନି । ୧୮୧୨ରେ କଲିକତାଠାରେ ବିକ୍ରିହୋଇଯାଇଥିବା ବଳଭଦ୍ରପୁର ଜମିଦାରୀ କଥା ରାଜସ୍ୱ ପରିଷଦ ସ୍ମରଣ କରିପାରନ୍ତି । ଜମା ଦାଖଲରେ ବିଳମ୍ବ ହେତୁ ସାମାନ୍ୟ କେତେ ଟଙ୍କାର ସୁଧପାଇଁ କଲିକତାରେ ଏହି ଜମିଦାରୀ ବିକ୍ରିହୋଇଯାଇଥିଲା ; ଯଦିଓ ଏହି ସୁଧକୁ ସଂପୃକ୍ତ ଜମିଦାର ଏଠାରେ ମୋ ଅଫିସରେ ଦାଖଲ କରିବାକୁ ପ୍ରଚଳିତ ରୀତିରେ ତୁଚ୍ଛି ସଂପାଦନ କରିଥିଲେ । ଏହି କାରଣ ହେତୁ, ତାଙ୍କ ସପକ୍ଷରେ ତାଙ୍କ ଜମିଦାରୀ ବିକ୍ରିର ପୁନର୍ବିଚାର କରିବାକୁ ସୁପାରିସ କରି ମୁଁ ମୋର ୨୫ ଡିସେମ୍ବର ୧୮୧୨ ତାରିଖ ଚିଠିରେ ରାଜସ୍ୱ ପରିଷଦକୁ ଅନୁରୋଧ କରିଥିଲି । ବଳଭଦ୍ରପୁର ଜମିଦାରଙ୍କର କଲିକତାରେ ଯଦି କୌଣସି ଏଜେଣ୍ଟ ବା ବନ୍ଧୁ ଥାଆନ୍ତେ, ତେବେ ଏପରି ଏକ ବହୁମୂଲ୍ୟର ଜମିଦାରୀ ଏପରି ନଗଣ୍ୟ କେତେଟା ଟଙ୍କାପାଇଁ ଏପରି ଭାବେ ବିକ୍ରି ହୋଇଯିବାକୁ ସେମାନେ କେବେହେଲେ ଦେଇ ନ ଥାନ୍ତେ ।

ସରକାରୀର ଅଭ୍ରାନ୍ତ ଆକଳନ ପାଇଁ, ଟ୍ରୋୟରଙ୍କ ଭାଷା ବି ପଠନୀୟ । ତାହା ହେଲା- "There are very few Oriya zemidars (scarcely one I believe) who have Agents in Calcutta, that they are infact almost entirely precluded from the possibility of purchasing any of the lands sold at the Office of Board and as the *Bengalees* who purchase are generally unacquainted with the actual resource of the Estate advertised and are guided principally by the amount of the Sudder Jumma, the probability is that an Estate of considerable value may be knocked down at the price far below what it would have brought, had it been sold at Cuttack. The Board may perhaps recollect the case of Pradhan Choudhury, propritor of Talook Balbhudderpore which was sold in Calcutta in 1812 for a very trifling sum which was due on account of interest, though he had executed the usual engagements for the payment of the same at this Office, as communicated by me to the Board in a

letter under date the 25th December 1812 with a recommendation that they would be pleased to take his case into their favourable consideration. Had Pradhan Choudhury an Agent or any freind in Calcutta, it is not probable they would have allowed a valuable Estate to be sold for a trifling balance." (Ibid.)

ବଙ୍ଗାଳୀମାନଙ୍କ ଜାଲିଆତିର ଭୟାବହତା ସଂପର୍କରେ ସୁଚାଇ ଟ୍ରୋୟର ଲେଖିଛନ୍ତି, ଏହି ଜିଲ୍ଲାର ବିଭିନ୍ନ ସରକାରୀ ପଦ ପଦବୀରେ ଥିବା ବଙ୍ଗାଳୀମାନଙ୍କୁ ଓଡ଼ିଆମାନଙ୍କୁ ଜମି/ଜମିଦାରୀ ଉପରେ ହେଉଥିବା ନିଲାମରେ ଅଂଶ ଗ୍ରହଣ କରିବାକୁ ଅନୁମତି ଦେବାର ଭୟାବହତା ସଂପର୍କରେ ବହୁ ପ୍ରମାଣ ମୋ ପାଖରେ ରହିଛି । ୧୮୧୩ ଅକ୍ଟୋବର ପହିଲାରେ ପୂର୍ବତନ କମିଶନରଙ୍କୁ ମୁଁ ଦେଇଥିବା ପତ୍ରରେ ଏହାର ସୂଚନା ସମ୍ବନ୍ଧିତ ହୋଇଥିଲା, ଯହିଁରେ ମୁଁ ଲେଖିଥିଲି କି ଏହି ବଙ୍ଗାଳୀମାନେ ନିଲାମ ତାକରାରେ ଓଡ଼ିଆମାନଙ୍କ ଅଂଶ ଗ୍ରହଣରେ କେବଳ ଯେ ବାଧା ଉତ୍ପତ୍ତାଉଛନ୍ତି ତା ନୁହେଁ, କୌଣସି ଓଡ଼ିଆ ଜମିଦାରୀର ଯଦି ଦେଶା ଦାଖଲରେ ବିଳମ୍ବ ହୋଇଥାଏ ତେବେ ସେହି ଜମିଦାରୀ କିଣିବାପାଇଁ ମଧ୍ୟ ଓଡ଼ିଆମାନଙ୍କୁ ବାଧା ଦିଆଯାଉଛି । ("Of the evil of permitting native officers of Government holding situations in the District to purchase lands at public sale I have had many proofs, and in a letter to the late Commissioner under date the 1st October, 1813 I stated my sentiments on the subjects. Not only does the influence of these people prevent the Oriyas from entering into competition with them in the purchase of lands, but if any of their own Estates are in arears, the Oriyas are deterred from appearing as purchasers."-Ibid.)

ବଙ୍ଗାଳୀମାନଙ୍କ ଏହି ଚକ୍ରାନ୍ତ ଫଳରେ କଟକ ଜିଲ୍ଲାପାଳଙ୍କ ଇଲାକାରେ ଥିବା ୨୩୪୦ଟି ଅଣଗଡ଼ଜାତ ଜମିଦାରୀମଧ୍ୟରୁ ୧୮୦୬ ତିସେମ୍ବରରୁ ୧୮୧୬ ତିସେମ୍ବର - ଏହି ୧୦ ବର୍ଷ ଭିତରେ ୧୦୧୧ଟି ଜମିଦାରୀ ଅତି ନଗଣ୍ୟ ମୂଲ୍ୟରେ ବିକ୍ରି ହୋଇଯାଇଥିବା ସୁଚାଇ ଟ୍ରୋୟର ଯାହା ଲେଖିଛନ୍ତି, ତହିଁର ମର୍ମାର୍ଥ ହେଲା, ଉପରୋକ୍ତ ଜମିଦାରୀଗୁଡ଼ିକ ମଧ୍ୟରୁ ୩୫୦ଟି ବୃହତ୍ ଜମିଦାରୀ ବଙ୍ଗାଳୀମାନେ ହିଁ ନେଇଯାଇଛନ୍ତି । ଏହି ୩୫୦ ବୃହତ୍ ଜମିଦାରୀ ମଧ୍ୟରୁ ୨୩୫ଟି ଜମିଦାରୀକୁ ସରକାରୀ ଦଫ୍ତରରେ କାମ କରୁଥିବା ବଙ୍ଗାଳୀମାନେ ନିଜ ନାମରେ ବା ନିଜ ସଂପର୍କୀୟଙ୍କ ନାମରେ କିଣିଛନ୍ତି । ଅବଶ୍ୟ ଏତଦ୍ୱାରା ଏହି ଜିଲ୍ଲାରେ ଏବେ ଯେମିତି ବଙ୍ଗାଳୀମାନଙ୍କ ସଂଖ୍ୟା ଖୁବ୍ ବେଶୀ ପରିମାଣରେ ବଢ଼ିଯାଇଛି ଏବଂ ସେମାନେ

ଯେଉଁ ସଂପତ୍ତିଶୀଳ ହୋଇଉଠିଛନ୍ତି, ତାହାରି ଫଳରେ ସେମାନଙ୍କ ପାରସ୍ପରିକ ପ୍ରତିଦ୍ୱନ୍ଦ୍ୱିତା ଜମିଦାରୀଗୁଡ଼ିକର ମୂଲ୍ୟ ବାବଦରେ ରାଜକୋଷକୁ ଯେଉଁ ଆୟ ଯୋଗାଇଛି ତାହା ୧୨୧୨୯୫ ଟଙ୍କାର ସରକାରୀ ତାଙ୍କ ଛଳରେ ମାତ୍ର ୪୬୨୦୫ ଟଙ୍କା ହୋଇଥିଲେ ମଧ୍ୟ ପୂର୍ବରୁ ସେମାନେ ଚଳାଇଥିବା ନଗ୍ନ ରାହାଜାଦି ଅପେକ୍ଷା ଅଧିକ ସହନାୟ । ତାଙ୍କ ଭାଷାରେ,

"It appears from accompanying statement....that from December 1906 to December 1816, a period of 10 years, the number of Estates sold by public auction, have been 1011 which gives an average of 101 yearly. ....It will be found that out of the above mentioned sales, 350 have been purchased by foreigners the Jumma of whose amounted to 442804 rupees from which it is evident that the principal Estates have gone into their hands. The Board will further remark that of those, 235 have been purchased by persons holding official situations under Government directly in their own names, or indirectly by their relations or dependants and by a reference to the price paid for those Mehals (more particularly during the four or five fist years) they cannot fail to discover strong marks of that undue influence, complained of by me. But as the number of Bengalees have increased in the district and advanced in opulence, greater competition has taken place between themselves and a somewhat fairer market established. The Jumma of the lots marked in the margin was 121695 rupees and the money paid for them at sale 46205 which can be considered as little better than downright rubbery." - Ibid.)

ସେ ଲେଖିଛନ୍ତି, ବଙ୍ଗାଳୀମାନେ ସରକାରୀ ଚାକିରିର ସୁଯୋଗ ନେଇ ଓଡ଼ିଆ ଜମିଦାରୀଗୁଡ଼ିକୁ କେବଳ କିଣି ନେଉଛନ୍ତି ତା ନୁହେଁ, ଦଲାଲୀ କରି ପ୍ରଚାର ମୁନାଫା ବି ଉଠାଉଛନ୍ତି । ଜଣେ ଯୋଲିସ ଦାରୋଗା ଜାଲିଆତି କରି ମାତ୍ର ୨୧ ହଜାର ଟଙ୍କାରେ ଗୋଟାଏ ମାହାଲ କିଣି ସେହି ୪୩ ଦିନ ସେହି ୪୩ ମାହାଲକୁ ୫୦, ୦୦୦ ଟଙ୍କାରେ କିପରି ବିକିପାରିଥିଲେ ତାହାକୁ ୪୩ ଉଦାହରଣ ଭାବେ ଉପସ୍ଥାପିତ କରି ଟ୍ରୋୟର୍ ଲେଖିଛନ୍ତି, ଉପରୋକ୍ତ ଦଶ ବର୍ଷ ମଧ୍ୟରେ ୧୦୭୦୩୯୭ ଟଙ୍କା ମୂଲ୍ୟର ଦଲାଲୀ ସମାହିତ ହୋଇଛି । ଦାରୋଗା ବିକିଥିବା ୪୩ ସଂପତ୍ତି ତାଙ୍କ ହାତକୁ ଆସିଥିବା ସରକାରୀ ସଂପତ୍ତିର କାଣିଚାଏ

ମାତ୍ର । ସରକାରୀ ଦସ୍ତରରେ ଥିବା ବଙ୍ଗାଳୀମାନଙ୍କ ଅସାଧୁ ପ୍ରଭାବ ଏ କ୍ଷେତ୍ରରେ କ୍ଷୁଦ୍ର ଦୃଶ୍ୟମାନ । ("Within the same period as that above mentioned (viz.-10 years) the transfer of property by private contract has amounted to 1070397 rupees and in one day a Police Darogah sold Mehals to the value of 50,000 rupees which he had purchased for 21,000 and this is only a small portion of the landed property of the District that has passed through his hands. Here again the same influence is clearly visible."- Ibid. )

ଏପରି ଅଜସ୍ର ଦୃଷ୍ଟାନ୍ତ ସରକାରୀ ଦସ୍ତାବିଜରୁ ଉଦ୍ଧାର କରାଯାଇପାରେ । ଏସବୁର ସହା ହିଁ କ୍ଷୁଦ୍ର ପ୍ରମାଣିତ ଯେ, ବିଲାତି ଗୋରାଙ୍କୁ ହାତେଇ ବଙ୍ଗାଳୀମାନେ ଓଡ଼ିଆମାନଙ୍କ ସଂପତ୍ତି ହତଫ କରାଗଲିଥିଲେ ଏବଂ ତୁନିଆଦିହାନ ବହୁ ବଙ୍ଗାଳୀ ସେମାନଙ୍କ ଜୀବନରେ ପ୍ରଥମ ଥର ଜମିଦାର ବୋଲେଇବାର ସୌଭାଗ୍ୟ ଅର୍ଜନ କରିଥିଲେ । ଫଳରେ ସେମାନଙ୍କ ବହୁପ ଏତେ ବଢ଼ିଗଲା ଯେ, ଓଡ଼ିଆ ଜାତିର ଅକ୍ଷିତ ଲୋପ କରିଦେବାପାଇଁ ଓଡ଼ିଆ ଭାଷା ଏକ ସ୍ୱତନ୍ତ୍ର ଭାଷା ନୁହେଁ, ପରନ୍ତୁ ବଙ୍ଗ ଭାଷାର ଅଂଶ ବିଶେଷ ବୋଲି ଆହୁର୍ଣ୍ଣା ଦେଖେଇବାକୁ ବି ସେମାନେ ପଛେଇଲେ ନାହିଁ ।

**ଭାରତର ପ୍ରଥମ ଭାଷା ଆନ୍ଦୋଳନ**

ବିଲାତି ଗୋରାଙ୍କ ବଚସ୍କର ସାଜି ବଙ୍ଗାଳୀଏ ଓଡ଼ିଆ ଜାତିର ଜମି ଭୂମି ଲୁଣନ କରିବା ବିରୁଦ୍ଧରେ ବକ୍ସି ଜଗବନ୍ଧୁଙ୍କ ନେତୃତ୍ୱରେ ଯେପରି ଭାରତର ପ୍ରଥମ ବିଦେଶୀ-ବିରୋଧୀ ପ୍ରଜା ଆନ୍ଦୋଳନ ସୃଷ୍ଟି ହୋଇଥିଲା, ଠିକ୍ ସେପରି ଜୁଳଗୌରବ ମଧୁସୂଦନ ଦାସଙ୍କ ନେତୃତ୍ୱରେ ସୃଷ୍ଟି ହୋଇଥିଲା ଭାରତର ପ୍ରଥମ ଭାଷା ଆନ୍ଦୋଳନ ଓଡ଼ିଆ ଭାଷା ଉପରେ ବଙ୍ଗାଳୀମାନଙ୍କ ଏହି ପାପିଷ ଆକ୍ଷେପର ପ୍ରତିକ୍ରିୟାରେ ।

ଘୁମୁସରର ପୁଣ୍ୟଶ୍ଳୋକ ଦୀନବନ୍ଧୁ ପଟ୍ଟନାୟକ ଓଡ଼ିଆ ଭାଷା ଭାଷା ଅଞ୍ଚଳଗୁଡ଼ିକର ତୁରନ୍ତ ଏକତ୍ରୀକରଣପାଇଁ ସାରା ଓଡ଼ିଆ ଜାତି ଏକାଠି ହେବାକୁ ପ୍ରଥମେ ଡାକରା ଦେଲେ (ଉତ୍କଳ ଦୀପିକା, ସେପ୍ଟେମ୍ବର, ୧୮୭୦) ଏବଂ ଅବଲାଳାକ୍ରମେ ଏହି ଡାକରା ମଧୁବାବୁଙ୍କ ଉଦ୍ୟମ ହେତୁ ଓଡ଼ିଶା ପୁନର୍ଗଠନ ଆନ୍ଦୋଳନର ରୂପ ନେଲା ।

ଇତିହାସ ଏହାର ସାକ୍ଷୀ ଯେ, ଭାଷାର ଯେଉଁ ପ୍ରାଚୀନ ଲିଖିତ ରୂପ ଓଡ଼ିଶାରେ ଖ୍ରୀଷ୍ଟପୂର୍ବ ତୃତୀୟ ଶତକରୁ ଅଭିଲିଖିତ ହୋଇ ରହିଛି, ଭାରତର ପୂର୍ବାଞ୍ଚଳରେ ବିଶେଷତଃ ବଙ୍ଗରେ ସେପରି ପ୍ରାଚୀନ ଅଭିଲେଖ ନାହିଁ । କଳିଙ୍ଗ ଯୁଦ୍ଧ ପରେ ଅଶୋକଙ୍କ ହେତୁ ମଗଧର ପ୍ରସାରିତ ପ୍ରଭାବ ପ୍ରତି ଦୃଷ୍ଟି ଦେଇ ମାଗଧୀ ଅପଭ୍ରଂଶରୁ ଓଡ଼ିଆ, ବଙ୍ଗାଳୀ ଓ ଆସାମୀ ଭାଷାତ୍ରୟ ଉଦ୍ଭବ ହୋଇଥିବା ଦର୍ଶାଇ ଅପର ଦୁଇ ଭାଷା ସହ ଓଡ଼ିଆ ଭାଷାକୁ

ଏକ-ବନ୍ଧନୀ-ଭୁକ୍ତ କରି ବଙ୍ଗଳା ତୁଳନାରେ ଓଡ଼ିଆ ଭାଷା ପ୍ରାଚୀନତର ନୁହେଁ, ବରଂ ଉଭୟ ଭାଷା ସମକାଳୀନ ବୋଲି ଧାରଣା ଉତ୍ପନ୍ନକାରୀକୁ କେତେକ ପ୍ରଚାର ସୁବିଧା ସଂପନ୍ନ ଗବେଷକ ଚେଷ୍ଟା ବି କରିଥିଲେ । ମାତ୍ର ବ୍ୟାକରଣ ଓ ଉଚ୍ଚାରଣ କ୍ଷେତ୍ରରେ ଏହି ତିନି ଭାଷା ମଧ୍ୟରେ ପ୍ରାଚୀନତମ ସୌକ୍ଷର ଅଧିକାରୀ କେବଳ ଓଡ଼ିଆ ଭାଷା ହିଁ ହୋଇଥିବା ହେତୁ ଏହାକୁ ଅନ୍ୟ ଦୁଇ ଭାଷା ତୁଳନାରେ ପ୍ରାଚୀନତର ବୋଲି ସ୍ୱୀକାର କରିଛନ୍ତି ଭାଷାତତ୍ତ୍ୱବିତ୍ ତତ୍ତ୍ୱର ସୁନୀତି କୁମାର ଚାଟାର୍ଜୀ । ( "Of these three speeches-Oriya, Bengali and Assamees, Oriya has preserved a great many archaic features in both grammar and pronunciation; and it may be said without travesty of linguistic truth that Oriya is the eldest of the three sisters, when we consider the archaic character of the language."-Indian Historical Quarterly, vol.XXIII, 1947,p.337) ଅତଏବ, ଭାଷା କ୍ଷେତ୍ରରେ ଓଡ଼ିଆ ଥିଲା ବଙ୍ଗଳାଠାରୁ ପ୍ରାଚୀନତର ଓ ସମୃଦ୍ଧ । ତା ସତ୍ତ୍ୱେ ବିଳାପି ଗୋରାଙ୍କ ମତତ୍ତ୍ୱେ ମୁହଁ ବଢ଼ି ଯାଇ ଥିବା ବଙ୍ଗଳାମାନେ ଓଡ଼ିଆ ଭାଷା ଏକ ସ୍ୱତନ୍ତ୍ର ଭାଷା ନୁହେଁ ବୋଲି କହିବାକୁ ସାହସ କରିଥିଲେ ।

କିନ୍ତୁ ଏହା ଯେ ଏକ ହାସ୍ୟାସ୍ତବ ଦୁଃସାହସ ତାହା ବିଶ୍ୱମାନ୍ୟ ଭାଷାତତ୍ତ୍ୱବିତ୍ ମାନଙ୍କ ମତ ଦ୍ୱାରା ସାବ୍ୟସ୍ତ ହୋଇଯାଇଥିଲା । ସାର୍ ଜର୍ଜ ଗ୍ରୀୟାରସନ୍ ଭାରତୀୟ ଭାଷାସମୂହର ଗଭୀର ଅନୁଧ୍ୟାନ କରି ସେଗୁଡ଼ିକର ବୈଶିଷ୍ଟ୍ୟ ପ୍ରତି ବିଶ୍ୱ ମାନସ ଆକର୍ଷଣ କରିଥିଲେ । ତାଙ୍କର ଅତି ସ୍ପଷ୍ଟ ମତ ହେଲା, ଓଡ଼ିଆ ଭାଷା ଏତେ ଉନ୍ନତ ଯେ, ବଙ୍ଗଳା ବା ହିନ୍ଦୀ ବା ତେଲୁଗୁ- କେହି ଏହାର ସମକକ୍ଷ ହେବାକୁ ଛନ୍ଦା ସୁଦ୍ଧା କରି ପାରିବେ ନାହିଁ । ("The Oriya language can boast of a rich vocabulary in which respect neither Bengali nor Hindi nor Telgu can vie with it.The richness of the vocabulary is the index by which the vastness of a vernacular can be gauged"- Linguistic Survey of India, Vol.IV)

ଓଡ଼ିଆ ଭାଷାର ଏହି ସର୍ବମାନ୍ୟ ସ୍ଥିତି ହେତୁ ବଙ୍ଗଳାମାନଙ୍କ ହୀନମନ୍ୟତା ନିୟତ ତୀବ୍ରତର ହେବାରେ ଲାଗିଥିଲା । ଓଡ଼ିଆ ଭାଷାର ଶକ୍ତି ହ୍ରାସ ଘଟାଇବାପାଇଁ ସେମାନେ ଶାସନକଳରେ ଥିବା ସେମାନଙ୍କ ପ୍ରଭାବର ପ୍ରୟୋଗପାଇଁ ଉଦ୍ୟମ କରିଥିଲେ । ୧୮୪୧ ଖ୍ରୀଷ୍ଟାବ୍ଦରେ କଟକ ରେଭିନ୍ୟୁ ବୋର୍ଡ ସରକାରଙ୍କୁ ପୁସ୍ତାକର ସମ୍ପର୍କରେ ଯେ, ଯେହେତୁ କୋର୍ଟ କଚେରିମାନଙ୍କରେ କାମ କରୁଥିବା ଅମଲମାନଙ୍କ ମଧ୍ୟରୁ ଶତକଡା ୯୫ ହେଉଛନ୍ତି ବଙ୍ଗଳୀ, ସେହେତୁ କୋର୍ଟ କଚେରିରେ ଓଡ଼ିଆ ଭାଷା ପରିବର୍ତ୍ତେ ବଙ୍ଗଳା ଭାଷା ପ୍ରଚଳନ କରାଯାଉ । ମିଳ୍ସ ସାହେବ ଓଡ଼ିଶାର କମିଶନର ଥିଲେ । ସେ ବିରୋଧ କରିବାରୁ ଏହି ଚକ୍ରାନ୍ତ ପଶ୍ଚ

ହେଇଗଲା । ମାତ୍ର ତା ପରେ ଆରମ୍ଭ ହେଲା ସେହି ଅତ୍ୟନ୍ତ ଅଶାଳୀନ ଯୁକ୍ତି ଯେ ଓଡ଼ିଆ ଭାଷା ଏକ ସ୍ୱତନ୍ତ୍ର ଭାଷା ନୁହେଁ । ଓଡ଼ିଆ ଭାଷାରେ ଯଥେଷ୍ଟ ପୁସ୍ତକ ନ ଥିବାକୁ ଏହାର ଏକ କାରଣ ଭାବେ ଉପସ୍ଥାପିତ କରାଗଲା ।

ନିଜେ ଜଣେ ବଙ୍ଗାଳୀ ହୋଇଥିଲେ ମଧ୍ୟ ଉତ୍କଳଦୀପିକାର ପ୍ରତିଷ୍ଠାତା ତଥା ସଂପାଦକ ପୁଣ୍ୟଶ୍ଳୋକ ଗୌରୀଶଙ୍କର ରାୟ ଏହି କୁସ୍ଥିତ ଯୁକ୍ତିର ଉପଯୁକ୍ତ ଜବାବ ଦେଇଥିଲେ ତହିଁର ସଂପାଦକୀୟ ପ୍ରତିବେଦନରେ । ସେ ଲେଖିଥିଲେ : ଉତ୍କଳୀୟ କବିମାନେ ଯେ ସକଳ କାବ୍ୟଗ୍ରନ୍ଥ ରଚନା କରି ଯାଇଛନ୍ତି ତାହାର ସହିତ ତୁଳନା ଦେବାପାଇଁ ଆଜି ପର୍ଯ୍ୟନ୍ତ ଖଣ୍ଡେ ମଧ୍ୟ କାବ୍ୟ ବଙ୍ଗଳା ଭାଷାରେ ପ୍ରକାଶ ହୋଇ ନାହିଁ । ଏକଥା ଯଥାର୍ଥ ଅଟେ ଯେ, କି ସାହିତ୍ୟ, କି ଗଣିତ, କି ଭୂଗୋଳ, କି ପ୍ରାକୃତିକ ବିଦ୍ୟା - ସକଳ ବିଷୟରେ ବଙ୍ଗଳାରେ ଭୂରି ଭୂରି ଗ୍ରନ୍ଥ ପ୍ରକାଶ ହୋଇଅଛି । ମାତ୍ର ଏହି ସକଳ ପୁସ୍ତକ ଅନୁବାଦିତ । ଅପଦୃତ । ସ୍ୱାଧୀନ ପୁସ୍ତକ କେତେଖଣ୍ଡ ଅଛି?

ସ୍ୱାଧୀନ ଗ୍ରନ୍ଥ ମଧ୍ୟରୁ ବଙ୍ଗାଳୀମାନେ ବିଦ୍ୟାସୁନ୍ଦରକୁ ସୁପ୍ରସିଦ୍ଧ ପୁସ୍ତକ ବୋଲି ଗଣନ୍ତି ଏବଂ ଏହି ଗ୍ରନ୍ଥ ରଚନା କରି ସ୍ୱର୍ଗତ ଭରତ ଚନ୍ଦ୍ର ରାୟ ଦେଶରେ ବିଖ୍ୟାତ ହୋଇଛନ୍ତି । କିନ୍ତୁ ଏହି ବିଦ୍ୟାସୁନ୍ଦର ଗ୍ରନ୍ଥଠାରୁ ଓଡ଼ିଆ ସାହିତ୍ୟ କେତେ ସମୃଦ୍ଧ ତାହା ଦର୍ଶାଇ ସେ ଲେଖିଥିଲେ, ବିଦ୍ୟାସୁନ୍ଦର ରଚନାର ଅନେକ ବର୍ଷ ପୂର୍ବରେ ଓଡ଼ିଶାର ଦୀନକୃଷ୍ଣ ଦାସ ରସକଲ୍ଲୋଳ ନାମକ ପୁସ୍ତକ ରଚନା କରିଛନ୍ତି । ତାହାର ସହିତ ତୁଳନା କରି ଦେଖିଲେ ବିଦ୍ୟାସୁନ୍ଦର ଅତି ଅପକୃଷ୍ଟ ମନେହୁଏ । କି ରଚନା ଚାତୁର୍ଯ୍ୟ, କି ସ୍ୱଭାବ ବର୍ଣ୍ଣନା, କି ଶ୍ଳେଷ ଓ ଜମକ ରଚନା - ସମସ୍ତ ବିଷୟରେ ଦୀନକୃଷ୍ଣ ବଙ୍ଗଳାର ଭରତ ଚନ୍ଦ୍ରଙ୍କଠାରୁ ଅଧିକ ପରାକାଷ୍ଠା ଲାଭ କରିଛନ୍ତି ।..... ରସକଲ୍ଲୋଳ ଯେ ସର୍ବ ବିଷୟରେ ବିଦ୍ୟାସୁନ୍ଦରଠାରୁ ଉତ୍କୃଷ୍ଟ ଗ୍ରନ୍ଥ ତାହା ସନ୍ଦେହାତୀତ । (ଉତ୍କଳଦୀପିକା, ୧ । ୯ । ୧୮୬୬ ଓ ୨୦ । ୧୦ । ୧୮୬୬)

**ବୁନିଆଦିପାଇଁ ଜାଲିଆତି**

ଭାଷା ଓ ସାହିତ୍ୟରେ ଓଡ଼ିଆଠାରୁ ଅପକୃଷ୍ଟ ବୋଲି ଏହିପରି ଭାବେ ସାବ୍ୟସ୍ତ ହୋଇଗଲା ପରେ ନିଜ ପାଇଁ ଏକ ପ୍ରାଚୀନ ପରିଚିତି ଖୋଜିବା ବଙ୍ଗାଳୀଙ୍କପକ୍ଷେ ଅପରିହାର୍ଯ୍ୟ ହୋଇପଡ଼ିଥିଲା । ଏବଂ ଏଥିପାଇଁ ସେମାନେ ଯାବତୀୟ ଜାଲିଆତି କରିବାକୁ ପ୍ରସ୍ତୁତ ଥିଲେ । ତଥା କଥିତ ବଙ୍ଗୀୟ ସାହିତ୍ୟ ପରିଷଦ ଦ୍ୱାରା ୧୯୧୬ରେ ପ୍ରକାଶିତ ଜୟଦେବ ଚରିତ ପୁସ୍ତକ ଏହି ଜାଲିଆତି ହେତୁ ହିଁ ସମ୍ଭବ ହୋଇଥିଲା । ଯେଉଁ ଯୋଧି ଏହି ପୁସ୍ତକର ଆଦର୍ଶ ଯୋଧି ବୋଲି ଏହି ପରିଷଦ ଦାବି କରିଥିଲା ସେ ଯୋଧି କେବେ ନ ଥିଲା ଓ ନାହିଁ ବୋଲି ବୀରଭୂମ୍ ବିବରଣ ଦେଇଥିବା ତଥ୍ୟ ପୂର୍ବରୁ ତ ପ୍ରଦତ୍ତ ହୋଇ ସାରିଛି, ତଥାପି କୌଣସି ଚଡ଼ିତ୍ ଅବଲୋକନ ପାଇଁ ପୁନଶ୍ଚ ଦିଆଗଲା : କେଉଁ ଆଦର୍ଶ ଯୋଧିରୁ ଏହି ଗ୍ରନ୍ଥ ନକଲ କରାଯାଇଛି, ତାହା ଜଣାଯାଉ ନାହିଁ । ଏ ଗ୍ରନ୍ଥ ଅନ୍ୟ କେଉଁଠି ମଧ୍ୟ ଉପଲବ୍ଧ ନୁହେଁ ।

(କୋନ ଆଦର୍ଶ ପୁଅ ହିତେ ଏହି ଗ୍ରନ୍ଥ ନକଲ କରା ହୟ ତାହା ଜାନା ଯାୟ ନାହିଁ । ଏ ଗ୍ରନ୍ଥ ଅନ୍ୟ କୋଥା ବ ପାବୟା ଯାୟ ନାହିଁ ।-ବୀରଭୂମ ବିବରଣ, ପୃ:୨୦୯)

ସେହିପରି ଅନୁପଲଭ୍ୟ ଏକ ଶିଳାଲିପିରେ ଏକଦା ଖୋଦିତ ହୋଇଥିବା ଦାବି କରି କୌଣସି କୌଣସି ବଙ୍ଗାଳୀ ଏକ ଶ୍ଳୋକକୁ ଆଳ କରି ତଦନୁଯାୟୀ ଶ୍ରୀ ଜୟଦେବ ଲକ୍ଷ୍ମଣ ସେନଙ୍କ ସଭାକବି ଥିବା ଦର୍ଶାନ୍ତି । ଶ୍ଳୋକଟି ହେଲା-*ଗୋବର୍ଦ୍ଧନଞ୍ଜ ଶରଣୋ ଜୟଦେବ ଉମାପତିଃ । କବିରାଜଞ୍ଜ ରତ୍ନାନି ପଞ୍ଚେତେ ଲକ୍ଷ୍ମଣସ୍ୟ ଚ ।।* ଏକ ପ୍ରସ୍ତରଖଣ୍ଡରେ ଖୋଦିତ ହୋଇ ଏହି ଶ୍ଳୋକଟି ଲକ୍ଷ୍ମଣ ସେନଙ୍କ ନଦିୟା ରାଜବାଟିରେ କୁଆଡେ ଶୋଭା ପାଉଥିଲା ଓ ତହିଁର ଧ୍ୱଂସସ୍ତୁପ ଭିତରୁ ଗୌଡ଼ୀୟ ସନ୍ଧ୍ୟାସୀ ଶ୍ରୀରୁପସନାତନ କୁଆଡେ ଏହାକୁ ପାଇଥିଲେ ବୋଲି ପ୍ରଚାର କରାଯାଇଛି । କିନ୍ତୁ ନିର୍ଲିପ୍ତ ବୁଦ୍ଧିଜୀବୀମାନେ ଜାଣନ୍ତି ଯେ ଏହା ଏକ ଜାଲିଆତି । ରୁପସନାତନ ଯଦି ଏହା ପାଇଥାନ୍ତେ ତେବେ ତାଙ୍କ ନିଜ ଲେଖାରେ ଓ ସମକାଳୀନ କୌଣସି ଗୌଡ଼ୀୟ ବୈଷ୍ଣବ ସାହିତ୍ୟରେ ଏହାର ଉଲ୍ଲେଖ ଦେଖିବାକୁ ମିଳନ୍ତା । କିନ୍ତୁ ଏପରି କିଛି ନାହିଁ । କାଳେ କାର୍ବନଡେଟିଂ ଦ୍ୱାରା ବୈଜ୍ଞାନିକ ପକ୍ଷରେ ଏହି ତଥ୍ୟ କଥିତ ଶିଳାଲିପିର ବୟସ ନିରୂପଣ କରାଯାଇ ଜାଲିଆତି ଧରା ପଡ଼ିଯିବ ସେହି ଭୟରେ ପଥରଟି ହଜିଯାଇଥିବା କୁହା ହେଉଛି । ସାଂସ୍କୃତିକ ଶଠତାର ସୀମା କେତେ ଦୂର ଯାଇପାରେ ତାହା ଦେଖିବାପାଇଁ ଏ ଉପାଖ୍ୟାନଟି ଯଥେଷ୍ଟ ।

ସମସ୍ତେ ଜାଣନ୍ତି ଯେ ଗୋଟିଏ ମିଛକୁ ଘୋଡ଼ାଇବାକୁ ଯାଇ ବହୁ ମିଛର ଆଶ୍ରା ନେବାକୁ ପଡେ । ଜୟ ଦେବଙ୍କୁ ବଙ୍ଗାଳୀ ବୋଲି ମିଛ ପ୍ରଚାର କରୁଥିବା ବଙ୍ଗାଳୀମାନେ ଅଜୟକୁଳର କପୋଳକଳ୍ପିତ କେନ୍ଦୁଳିରେ କେବଳ ସୀମିତ ହୋଇ ରହି ନାହାନ୍ତି । ଶେଖ୍ ଶୁଭୋଦୟ ନାମକ ଏକ ପୁସ୍ତକ ଲେଖି ହଲାୟୁଧ ମିଶ୍ର ନାମକ ଜଣେ ବ୍ୟକ୍ତି ଜୟ ଦେବଙ୍କ ବାସସ୍ଥାନ ଥିଲା ନଦିୟା ବୋଲି ଜଣାଇଛନ୍ତି । ଏବଂ ଏଥିରେ ଜୟ ଦେବ ଓ ପଦ୍ମାବତୀଙ୍କୁ ନେଇ ଅଜସ୍ର ମନଗଢ଼ା କିମ୍ବଦନ୍ତୀ ଖଞ୍ଜିଛନ୍ତି ।

ଏହି କପୋଳକଳ୍ପିତ କିମ୍ବଦନ୍ତୀଗୁଡ଼ିକ ସ୍ୱୀୟ ଅନ୍ତର୍ଦ୍ଧାତ ହେତୁ ଏତେ ବିଦୀର୍ଘ ଯେ ତାକୁ ଘାଣ୍ଟିଘୁଣ୍ଟି କେହି ବି ତହିଁରୁ ସାମାନ୍ୟ ବିଶ୍ୱାସଯୋଗ୍ୟତାର କାଣିଚାଏ ପାଇବେ ନାହିଁ । ତାହାର ଅଣ୍ଟା ପରମାଣୁ ସବୁ ହିଁ କେବଳ ମିଥ୍ୟା । ଲଜାହୀନ ମିଥ୍ୟା । ତେଣୁ ସେହି କିମ୍ବଦନ୍ତୀଗୁଡ଼ାକୁ ନ ଘାଣ୍ଟି ତହିଁର ଅସଲ ମଞ୍ଜୁକୁ ଇତିହାସର କକ୍ଷଟିରେ ପରୀକ୍ଷା କରାଯାଉ । ଏହି ମଞ୍ଜୁ ହେଲା ନଦିୟାରେ ଜୟ ଦେବଙ୍କ ନିବାସ । ଇତିହାସ ସ୍ୱୀକାର କରେ ଯେ ଚୈତନ୍ୟଙ୍କ ପାଇଁ ଜୟ ଦେବ ଥିଲେ ଆଦର୍ଶ । ଏବଂ ଏହା ଏପରି ସର୍ବଜନବିଦିତ ଥିଲା ଯେ, ଚୈତନ୍ୟଙ୍କ ଅନୁସ୍ମରଣ ପଥ ଜୟ ଦେବଙ୍କଠାରୁ ଆରମ୍ଭ ହୋଇଥିବା ଯେଉଁମାନେ ବିଶ୍ୱାସ କରନ୍ତି ସେମାନେ ଚୈତନ୍ୟଙ୍କୁ ବୈଷ୍ଣବ କହୁଥିବା ହେତୁ ବୈଷ୍ଣବତତ୍ତ୍ୱର ଆଦି ଆଚାର୍ଯ୍ୟ ଭାବେ ଜୟ ଦେବଙ୍କୁ ବି ମାନନ୍ତି । ତେଣୁ, ନଦିୟାରେ ଯଦି ଜୟ ଦେବଙ୍କ ବାସସ୍ଥାନ ଥିଲା

ତେବେ ନଦିୟା ନିବାସୀ ଚୈତନ୍ୟଙ୍କ ଚରିତାମୃତ ବା ଚତୁର୍ଥ୍ୟ କୌଣସି ଗୌଡ଼ୀୟ ବୈଷ୍ଣବ ସାହିତ୍ୟରେ ଜୟ ଦେବଙ୍କ ନଦିୟା ନିବାସ ସଂପର୍କରେ କୌଣସି ଉଲ୍ଲେଖ ନ ରହିଲା କିପରି? **ଶେଖ୍‌ଗୁରୁଭଦ୍ର** ଉପରେ କୌଣସି ଗୁରୁତ୍ୱ ଦେଉଥିବା କୌଣସି ବଙ୍ଗାଳୀ ସପର୍ଯ୍ୟକ୍ତ ସହାର କୌଣସି କାରଣ ଖୋଜି ନାହିଁ । କାରଣ, ଖୋଜିବାକୁ ସାହସ କରି ନାହିଁ । କାରଣ, ଏହି କାରଣଖୋଜା ସାବ୍ୟସ୍ତ କରିଦେବ ଯେ ବନମାଳି ଦାସଙ୍କ **ଜୟଦେବ ଚରିତ** ପରି ଏହା ବି ଏକ ଦୂରଭିସନ୍ଧିସମୃତ କପୋଳକଳ୍ପିତ ପୁସ୍ତକ, ଯାହା ଓଡ଼ିଆ ଜୟ ଦେବଙ୍କୁ ବଙ୍ଗାଳୀ ବୋଲି ଦେଖେଇବାର ଅଶୁଦ୍ଧ ଓ ଅଶିଷ୍ଟ ଅଭିପ୍ରାୟରୁ ହିଁ ପରିସୃଷ୍ଟ ।

### **ଶ୍ରୀଜଗନ୍ନାଥଙ୍କ ନାମ ଉପରେ ବି କାଲିଆତି**

ସାଂସ୍କୃତିକ ହାନିମନ୍ୟତା ଭୋଗୁଥିବା କେତେକ ବଙ୍ଗାଳୀ ଏପରି ଜାଲିଆତିପାଇଁ ଏତେ ବ୍ୟଗ୍ର ଓ କୃତସଂକଳ୍ପ ଯେ ଶ୍ରୀ ଜୟ ଦେବଙ୍କ ଜୀବନୀ ଲେଖା ଆଳରେ **ଶ୍ରୀ ଜଗନ୍ନାଥଙ୍କୁ ବିଶ୍ୱନାଥ** ଭାବେ ଉପସ୍ଥାପିତ କରି ସେହିପରି ଭାବେ ଗ୍ରହଣ କରିବାକୁ ଏକ ପୁସ୍ତକରେ ନିବେଦନ ବି କରାଯାଇଛି । କଲିକତାର *ଦେବ ସାହିତ୍ୟ ମନ୍ଦିର* ନାମକ ଏକ ପ୍ରକାଶନ ସଂସ୍ଥା ନୃପେନ୍ଦ୍ର କୃଷ୍ଣ ଚଟ୍ଟୋପାଧ୍ୟାୟ ନାମକ ଜଣେ ବ୍ୟକ୍ତିଙ୍କ ଦ୍ୱାରା ରଚିତ **ଚିତ୍ରେ ଜୟଦେବ** ଶୀର୍ଷକ ଏକ ପୁସ୍ତକ ପ୍ରକାଶ କରିଛନ୍ତି । ଏଥିରେ ଲେଖା ଅଛି, *ଏକାନ୍ତ ଦୁଃଖେର ବିଷୟ, ବାଂଲାର ଏହି ମହାକବିର ଜୀବନେର କାହିନୀ କାଲେର ଅତଲ ତଲେ ହାରିୟେ ଗିୟେକ୍ରେ*, *ପଡ଼େ ଆକ୍ରେ ଶୁଧୁ କତକଗୁଲି କାହିନୀ ଆର କିମ୍ବଦନ୍ତୀ । ତାଇ ଥେକେ ଏଗାନେ ଚେଷ୍ଟା କରେକ୍ତି, କଳ୍ପନାୟ ଆର ସତ୍ୟେ ମିଶିୟେ ବାଂଲାର ସେଇ ଅମର କବିର ଜୀବନକେ ଗୌଥେ ତୁଲତେ ।* ( ‘**ଏକାନ୍ତ ଦୁଃଖେର ବିଷୟ, ବାଂଲାର ଏହି ମହାକବିର ଜୀବନେର କାହିନୀ କାଲେର ଅତଲ ତଲେ ହାରିୟେ ଗିୟେକ୍ରେ**’ ଥିଏ ଥେକେ ଏଥାନେ ଚେଷ୍ଟା କରେକ୍ତି, କଳ୍ପନାୟ ଆର ସତ୍ୟେ ମିଶିୟେ ବାଂଲାର ସେଇ ଅମର କବିର ଜୀବନକେ ଗୌଥେ ତୁଲତେ । -**ଚିତ୍ରେ ଜୟଦେବ, ପୃ. ୧**) ସୁତରାଂ ଜୟ ଦେବଙ୍କୁ ବଙ୍ଗାଳୀ ବୋଲି କହି ତାହା ପ୍ରମାଣ କରିବାକୁ କଳ୍ପନାର ଆଶ୍ରୟ ନିଆଯାଇଥିବା କଥା ସଂପୃକ୍ତ ଲେଖକ ସ୍ୱୀକାର କରିଛନ୍ତି । ସେ ଓ ତାଙ୍କ ପରି ବଙ୍ଗାଳୀମାନେ ଜାଣନ୍ତି ଯେ ଶ୍ରୀ ଜୟ ଦେବ ସଂପୂର୍ଣ୍ଣତଃ ଶ୍ରୀଜଗନ୍ନାଥ କୈନ୍ଦ୍ରିକ ହୋଇଥିବା ହେତୁ ତାଙ୍କର ଓଡ଼ିଆ ପରିଚୟ ଅପସାରଣ କରିବା ଅସମ୍ଭବ । ତେଣୁ ଚଟ୍ଟୋପାଧ୍ୟାୟ ଏହି ପୁସ୍ତକରେ ପ୍ରଥମଥରପାଇଁ ଶ୍ରୀଜଗନ୍ନାଥଙ୍କୁ **ବିଶ୍ୱନାଥ** ଭାବେ ଉପସ୍ଥାପିତ କରିବାକୁ ଅପୋଦ୍ୟମ କରିଛନ୍ତି । ଏହା ସେ ଇଚ୍ଛାକରି ହିଁ କରିଛନ୍ତି ଓ ଏହି **ବିଶ୍ୱନାଥ** ଶବ୍ଦଟିକୁ ବଙ୍ଗାଳୀ ଜାତି ବିଶେଷରୂପେ ଗ୍ରହଣ କରିବାକୁ ସେ ନିବେଦନ ବି କରିଛନ୍ତି । ଯଥା- *କବି ଜୟଦେବେର ଜୀବନୀତେ ଆମି ଇଚ୍ଛାକରେଇ କୋନ କୋନ ଜାୟଗାୟ ଜଗନ୍ନାଥକେ ବିଶ୍ୱନାଥ ବଲେ ଉଲ୍ଲେଖ କରେକ୍ତି । ଆମାର ଅନୁରୋଧ, ପାଠକବର୍ଗ ଯେନ ବିଶ୍ୱନାଥ ଶବ୍ଦଟିକେ ବିଶେଷରୂପେଇ ଗ୍ରହଣ କରେନ, କାରଣ ଯିନି ଜଗତ-*

ନାଥ, ତିନିଇ ବିଶ୍ଵନାଥ ।(ପ୍ରାରମ୍ଭ ନିବେଦନ) । ବଙ୍ଗଳିପିରେ ଏହା ଏହିପରି- **କବି ଜୟଦେବର** ଜୀବନୀତେ ଆମି **ଇଚ୍ଛାକରେ** କୋନ କୋନ ଜାୟଗାୟ ଜଗନ୍ନାଥକେ ବିଶ୍ଵନାଥ ବଳେ **ଉଲ୍ଲେଖ** କରେଛି । ଆମାର ଅନୁରୋଧ, **ପାଠକବର୍ଗ** **ଯେନ ବିଶ୍ଵନାଥ** **ଶବ୍ଦଟିକେ ବିଶେଷରୂପେ** **ି** **ଗ୍ରହଣ** **କରେନ**, କାରଣ ଯିନି **ଜଗତ-ନାଥ**, **ତିନି** **ବିଶ୍ଵନାଥ** ।(ପ୍ରାରମ୍ଭ ନିବେଦନ, ଚିତ୍ରେ ଜୟଦେବ) ।

କେବଳ ଚଢ଼ୋପାଧ୍ୟାୟ ନୁହଁନ୍ତି, କେତେକ ବଙ୍ଗଳୀ ଉଗ୍ର ଆଞ୍ଚଳିକତାର ଅନ୍ଧଗଳିରେ ଏପରି ସାଂସ୍କୃତିକ ରାହାଜାନି ଚଳାଇ ଚାଲିଛନ୍ତି ଯେ ସେମାନେ ବିଭିନ୍ନ ଗଣମାଧ୍ୟମରେ ଏବଂ ଦାସ୍ତରିକ ପ୍ରଣାଳୀରେ ଗୀତଗୋବିନ୍ଦୀୟ ଜୟ ଦେବଙ୍କୁ ବଙ୍ଗଜାତ ବୋଲି ମିଥ୍ୟା ଧେଣ୍ଡୁରା ପିଟିବାକୁ ଲଜ୍ଜା ଅନୁଭବ କରି ନାହାନ୍ତି । କେନ୍ଦ୍ର ସାହିତ୍ୟ ଏକାଡେମୀକୁ ବ୍ୟବହାର କରି Makers of Indian Literature ଶୃଙ୍ଖଳାରେ ପ୍ରସାର କରାଯାଇଥିବା ସୁନୀତି କୁମାର ଚାଟାର୍ଜୀଙ୍କ **JAYADEVA** ପୁସ୍ତକ ଏହି ଲଜ୍ଜାହୀନ ରାହାଜାନିର ଅନ୍ୟ ଏକ ନମୁନା ।

### ଚାଟାର୍ଜୀଙ୍କ ଚାଲୁବାଜି

ଚରକା ହରିଶ ପରି ଚାଟାର୍ଜୀ ଏହି ପୁସ୍ତକରେ ସତ୍ୟ ସାମ୍ନାରୁ ଖସିଯିବାକୁ ପ୍ରବଳ ଉଦ୍ୟମ କରିଛନ୍ତି । ତାଙ୍କ ଭିତରର ସାହିତ୍ୟ-ଗବେଷକ ସତ୍ତା ତାଙ୍କ ଉଭତ ଆଞ୍ଚଳିକ ଅଭିସନ୍ଧି ବିରୁଦ୍ଧରେ ବାରମ୍ବାର ବିଦ୍ରୋହ କରିଛି । କିନ୍ତୁ ଆଞ୍ଚଳିକ ଉଭତତାର ଅରଣ୍ୟ ତାଙ୍କୁ ଅଧିକ ଆକୃଷ୍ଟ କରିଛି । ସେଥିପାଇଁ ସେ ନିଜର ଗବେଷକ-ସତ୍ତାର ସିଦ୍ଧାନ୍ତଗୁଡ଼ିକୁ ଏଡ଼େଇସିବାପାଇଁ ବ୍ୟଗ୍ରତା ପ୍ରକାଶ କରିଛନ୍ତି ।

ପୂର୍ବରୁ ଉଲ୍ଲେଖ କରା ଯାଇଛି ଯେ, ବଙ୍ଗୀୟ ସାହିତ୍ୟ ପରିଷଦ ଦ୍ଵାରା ୧୯୧୬ରେ ପ୍ରକାଶିତ **ଜୟଦେବ ଚରିତ** ପୁସ୍ତକକୁ ଆଧାର କରି କେତେକ ବଙ୍ଗଳୀ ଜୟ ଦେବଙ୍କୁ ବଙ୍ଗଜାତ ବୋଲି ଦାବି କରିବାରେ ଲାଗିଛନ୍ତି । ଏହି ପୁସ୍ତକର ଗ୍ରହଣଯୋଗ୍ୟତା ବହୁଲକ୍ଷ୍ୟପାଇଁ ୧୮୦୧ରେ ବନମାଳି ଦାସ ନାମକ ବ୍ୟକ୍ତି ଏହା ରଚନା କରିଥିବା ପ୍ରଚାର କରିଛନ୍ତି । **ବୀରଭୂମ୍ ବିବରଣ**କୁ ଉଦ୍ଧୃତ କରି ଏହାର ଅସାରତା ପୂର୍ବରୁ ଉଲ୍ଲିଖିତ ହୋଇଛି । ଚାଟାର୍ଜୀଙ୍କ ଗବେଷକ-ସତ୍ତା ଏହି ପୁସ୍ତକ ନିର୍ଭରଯୋଗ୍ୟ ନୁହେଁ ବୋଲି ମଧ୍ୟ ନିର୍ଣ୍ଣୟ ଦେଇଛି । ସେ ସ୍ଵୀକାର କରିଛନ୍ତି ଯେ **ଏହି ପୁସ୍ତକର କୌଣସି ଐତିହାସିକ ମୂଲ୍ୟ ନାହିଁ** । ("The work is of no historical value" - Jayadeva: Suniti Kumar Chatterji: Sahitya Academy, New Delhi: 1973, p.4) ଏହାର କାରଣ ସ୍ଵରୂପ ସେ କହିଛନ୍ତି ଯେ ପ୍ରୋକ୍ତ ବନମାଳି ଦାସ ବହିଟିରେ ଜୟ ଦେବଙ୍କୁ ଦ୍ଵାଦଶ ଶତାବ୍ଦୀରୁ ଖସାଇ ଆଣି ତାଙ୍କ ନିଜ ଶତାବ୍ଦୀରେ ସଂସ୍ଥାପିତ କରିଛନ୍ତି । ("Even the date of Jayadev has been brought down by the poet from the 12th to his own century, when the feudal raja of Burdwan would appear to have been the only big Hindu ruler known to Banamali Das." Ibid) କିନ୍ତୁ

ଏହା ସତ୍ତ୍ୱେ ଏପରି ଏକ କପୋଳକଳ୍ପିତ ପୁସ୍ତକର ଉଦ୍ଦେଶ୍ୟ ପ୍ରଣୋଦିତ ପ୍ରଚାରକୁ ଅସିଦ୍ଧ ବୋଲି ସେ କହିପାରି ନାହାନ୍ତି । ଆଞ୍ଚଳିକ ଉଗ୍ରତା ଏଥିରେ ବାଧା ଦେଇଛି ।

ତାଙ୍କ ଗବେଷକ-ସତ୍ତ୍ୱେ ତାଙ୍କୁ ସ୍ୱୀକାର କରିବାକୁ ବାଧ୍ୟ କରିଛି ଯେ ଓଡ଼ିଶା ଜୟ ଦେବଙ୍କୁ ନିଜ ଭୂମିପୁତ୍ର ଭାବେ ଦର୍ଶାଇ ଆସିଛି । ଜୟ ଦେବ ଓଡ଼ିଶାର ଭୂମିପୁତ୍ର ବୋଲି ସାବ୍ୟସ୍ତ କରି କେଦାରନାଥ ମହାପାତ୍ର ରଖିଥିବା ଶକ୍ତିଶାଳୀ ଯୁକ୍ତିକୁ ପ୍ରମାଣ-ଭିତ୍ତିକ ବୋଲି ସେ ସ୍ୱୀକାର କରିଛନ୍ତି । ସେ ଲେଖିଛନ୍ତି : "In his well-documented book A Descriptive Catalogue of Sanskrit Manuscripts of Orissa, in the Collection of the Orissa State Museum, Bhubaneswar, Vol.II, by Sri Kedarnath Mahapatra, Curetor of the Museum (published by the Orissa sahitya Academy, Bhubaneswar, 1960), there is a long article on Jayadeva and his Gita-Govinda considered from various aspects(pp.XXXVI-LVI). In this learned article, some of the contemporaries of Jayadeva, as much as Jayadeva himself, have been claimed for Orissa on literary and other grounds." - ( Ibid, p.6) କିନ୍ତୁ ଶ୍ରୀ ମହାପାତ୍ର ଉପସ୍ଥାପିତ କରିଥିବା କୌଣସି ତଥ୍ୟ ବା ଯୁକ୍ତିକୁ ଖଣ୍ଡନ ନ କରି ବା ତହିଁ ଉପରେ କୌଣସି ପ୍ରତିକ୍ରିୟା ନ ରଖି, **ଚାଟାକୀର୍ତ୍ତୀ ଖସି ପଳାଇଛନ୍ତି ଏକ ଭିନ୍ନ ଅରଣ୍ୟକୁ** ଯାହା ଉଦ୍ଧାରରୁ ଜୟ ଦେବ ବଙ୍ଗଳାର ବୋଲି କୁହାଟ ଛାଡ଼ିବାକୁ ସେ ସହଜ ମନେ କରିଛନ୍ତି ।

ଏହି ଅରଣ୍ୟ ହେଲା ଶ୍ରୀଧର ଦାସଙ୍କ ସଂପାଦିତ **ସଦୁକ୍ତି-କର୍ଣ୍ଣାମୃତ** । ବିଭିନ୍ନ ସୂତ୍ରରୁ ବିଭିନ୍ନ ରସୋତୀର୍ଣ୍ଣ ଶ୍ଳୋକ ସଂଗ୍ରହ କରି ନିଜ ପସନ୍ଦ ଅନୁରୂପ ଅଧ୍ୟାୟରେ ସେଗୁଡ଼ିକୁ ସମ୍ବନ୍ଧିତ କରି ଶ୍ରୀଧର ଦାସ ସମ୍ଭବତଃ ନିଜ ମନୋରଞ୍ଜନ ବା ଅନୁଧ୍ୟାନପାଇଁ ସେଗୁଡ଼ିକୁ ବ୍ୟବହାର କରୁଥିଲେ ଏବଂ ସେଗୁଡ଼ିକର ଶୁଚିମାଧୁର୍ଯ୍ୟ ହେତୁହିଁ ସଦୁକ୍ତି-କର୍ଣ୍ଣାମୃତ ପରି ଶୀର୍ଷକରେ ସେ ସେଗୁଡ଼ିକୁ ସଜାଡ଼ିଥିଲେ । ଏଥିରେ ସମ୍ବନ୍ଧିତ ଶ୍ଳୋକ ବା ପଦଗୁଡ଼ିକର ପ୍ରକୃତ ଲେଖକ କିଏ ତାହା ସମଗ୍ରତଃ ତାଙ୍କୁ ଜଣା ନ ଥିଲା ଏବଂ ସେ ମଧ୍ୟ ତାହା ଜାଣିବାକୁ ଚେଷ୍ଟା କରି ନ ଥିଲେ । କାରଣ ଏହି ସଂଗ୍ରହଣରେ ସେ ତହିଁର କୌଣସି ସୂଚନା ବା କୌଣସି ଲେଖକ ପରିଚୟ ଦେଇ ନାହାନ୍ତି । ଯେଉଁଠୁ ଯାହା ଭଲ ଲାଗିଲା ସେଠୁଁ ତାହା ସଂଗ୍ରହ କରି ସେ ଏହି **ସଦୁକ୍ତି-କର୍ଣ୍ଣାମୃତ**ରେ ପୁରାଇଛନ୍ତି । ସୁତରାଂ **ଏଥିରେ ସମ୍ବନ୍ଧିତ ଶ୍ଳୋକଗଡ଼ିକୁ ସେ କୌଣସି ମୂଳ ଯୋଗୁଁ ସଂଗ୍ରହ କରିଥିବା ସମ୍ଭାବନା କମ୍** । ବରଂ କୌଣସି କୌଣସି ବିଦଗ୍ଧ ସାହିତ୍ୟ ରସିକଙ୍କଠାରୁ ଯେତେବେଳେ ଯାହା ଶୁଣିଛନ୍ତି ସେତେବେଳେ ତାହା ଟିପି ରଖି ପରେ ସେଗୁଡ଼ିକୁ ଏକତ୍ର କରି ବିଷୟକ୍ରମରେ ସଜାଇଛନ୍ତି; ଯଥା :- (୧) ଦେବ-ପ୍ରବାହ, ଯାହା

ଇଶ୍ଵର ସଂପର୍କିତ, (୨) ଶୃଙ୍ଖାର-ପ୍ରବାହ, ଯାହା ରତିକ୍ରୀଡ଼ା ସଂପର୍କିତ, (୩) ଚାଟୁ-ପ୍ରବାହ, ଯାହା ଚୋଷାମଦୀ ସଂପର୍କିତ, (୪) ଅପଦେଶ-ପ୍ରବାହ, ଯାହା ଛଳ ସଂପର୍କିତ ଓ (୫) ଉଚ୍ଚାବଚ-ପ୍ରବାହ, ଯାହା ବିଭିନ୍ନତା ସଂପର୍କିତ । ସୁତରାଂ କୌଣସି ସାହିତ୍ୟ ସଭାରେ ବା କୌଣସି ରାଜ ଦରବାରରେ ବା କୌଣସି ରସିକ ଆସରରେ ବା କୌଣସି ଅଧ୍ୟାପନା କକ୍ଷରେ ଅଥବା କୌଣସି ରସାଳ ନିର୍ଦ୍ଦେଶରେ ଆନନ୍ଦ ଆସ୍ଵାଦନପାଇଁ ଏଗୁଡ଼ିକର ବ୍ୟବହାର-ମୂଲ୍ୟ ସେ ବୁଝିଥିଲେ ଓ ସେହିହେତୁ ହିଁ ଏହି ଅଧ୍ୟାୟ ବା ପ୍ରବାହଗଡ଼ିକ ସେ ପ୍ରସଙ୍ଗ-ଭିତ୍ତିକ କରିଥିଲେ । ଲକ୍ଷ୍ୟ କରିବାର କଥା, ଏହି ସଂଗୃହୀତ ଶ୍ଳୋକଗୁଡ଼ିକୁ ଶ୍ରୀଧର ଦାସ କେବଳ ପ୍ରସଙ୍ଗ-ଭିତ୍ତିକ କରିଥିଲେ, ଲେଖକ-ଭିତ୍ତିକ ନୁହେଁ । କାରଣ, ଲେଖକର କୌଣସି ପ୍ରାସଙ୍ଗିକତା ସେ ଦୁଏତ ଅନୁଭବ କରି ନ ଥିଲେ । ତାଙ୍କ ସଂଗୃହୀତ ୨୪୦୦ ଶ୍ଳୋକ ମଧ୍ୟରୁ ୫୦୦ ଶ୍ଳୋକ ବା ଏକପଞ୍ଚମାଂଶର କୌଣସି ଲେଖକ ନାମ ସେ ଆଦୌ ଉଲ୍ଲେଖ କରି ନାହାନ୍ତି । ବସ୍ତୁତଃ ଲେଖକ ତାଙ୍କ ପାଇଁ ବଡ଼ ନ ଥିଲା, ବଡ଼ ଥିଲା ଲିଖିତ ଶ୍ଳୋକର ବ୍ୟବହାରୋପଯୋଗିତା ବା ଆବେଦନ । ଏପରି ଅବସ୍ଥାରେ ଅନେକ ଶ୍ଳୋକ ମଧ୍ୟ ପ୍ରକୃତ ଲେଖକଙ୍କ ପରିବର୍ତ୍ତେ ସେଗଡ଼ିକୁ ଲେଖି ନ ଥିବା ଲୋକଙ୍କ ନାମରେ ଲିପିବଦ୍ଧ ହୋଇଯାଇଥିବା ସମ୍ଭବ । ସେହେତୁ ସଂଗ୍ରହଣି ଶ୍ରୀଧର ଦାସଙ୍କ ବ୍ୟକ୍ତିଗତ ଘରୋଇ କାମ ଥିଲା, କୌଣସି ଲେଖକ ମଧ୍ୟ ଜାଣିବାର ବାଟ ନ ଥିଲା ସେ ସେ ଲେଖିଥିବା ଶ୍ଳୋକ ଅନ୍ୟ ନାମରେ ଓ ସେ ନ ଲେଖିଥିବା ଶ୍ଳୋକ ତାଙ୍କ ନାମରେ ଦାସଙ୍କ ଚିପାଖାତାରେ ଚଢ଼ା ହୋଇଯାଇଛି । କେହି ମଧ୍ୟ ସେ ଜାଣିଥିବା ଲେଖକ ସୂତ୍ର ସଂପର୍କରେ କିଛି କହିବାର ଅବକାଶ ନ ଥିଲା । ସୁତରାଂ ଏପରି ଏକ ସଙ୍କଳନକୁ ଆଶ୍ରା କରି କୌଣସି ଲେଖକର ପରିଚୟ ଘୋଷଣା କରିବା ଅରଣ୍ୟରେ କୁହାଟ ମାରିବା ଭିନ୍ନ କ'ଣ ବା ଆଉ ହୋଇପାରେ?

ସୁନାଚି ଚାଟାଜୀ ଏହା ହିଁ କରିଛନ୍ତି ।

ଶ୍ରୀ ଜୟ ଦେବଙ୍କ ଓଡ଼ିଆତ୍ଵ ସପକ୍ଷରେ କେଦାରନାଥ ମହାପାତ୍ର ରଖିଥିବା ପ୍ରମାଣଗୁଡ଼ିକୁ ଖଣ୍ଡନ କରିବାକୁ ଆଦୌ ସାହସ ନ କରି ସେ ଏହି ସଦୁକ୍ତି-କର୍ତ୍ତାମୃତର ଅରଣ୍ୟ ଭିତରକୁ ଯାଇ ତାଙ୍କ ବଙ୍ଗାଳୀତ୍ଵ ସପକ୍ଷରେ କରିଛନ୍ତି ଏକ କ୍ରୀବ ଓ ହାସ୍ୟାତ୍ଵ ଆଞ୍ଜଳନ । ଏହି ସଙ୍କଳନର ବିଭିନ୍ନ ପ୍ରବାହରେ ଥିବା ୩୧ଟି ଶ୍ଳୋକର ଏକ ତାଲିକା କରି ତହିଁରୁ ପାଞ୍ଚଟି ଗୀତଗୋବିନ୍ଦରୁ ଆନୀତ ବୋଲି କହି ଅବଶିଷ୍ଟ ୨୬ଟି ଗୀତଗୋବିନ୍ଦ ବହିର୍ଭୂତ ଜୟଦେବକୃତି ବୋଲି ସେ ଦାବି କରିଛନ୍ତି । ଏବଂ ସେହେତୁ ଏହି ୨୬ଟି ଶ୍ଳୋକମଧ୍ୟରୁ ଅଧିକାଂଶ ଲକ୍ଷ୍ମଣ ସେନଙ୍କ ଯଶଗାନପାଇଁ ଉଦ୍ଦିଷ୍ଟ ସେହେତୁ ଏଗୁଡ଼ିକର ଲେଖକ ନିଶ୍ଚୟ ସେନଙ୍କ ସଭାକବି ଥିବା ଜୟଦେବ ବୋଲି କହିବା ସଙ୍ଗେ ସଙ୍ଗେ ଗୀତଗୋବିନ୍ଦରୁ ଆନୀତ ଦର୍ଶାଯାଇଥିବା ପାଞ୍ଚଟି ଶ୍ଳୋକର ରଚକ ଜୟଦେବ ସେହି ଏକା ବ୍ୟକ୍ତି ହୋଇଥିବା ସ୍ଵାଭାବିକ ବୋଲି ଯୁକ୍ତି କରିଛନ୍ତି ।

ଚାଟୋର୍ଦ୍ଧାଙ୍କ ଏହି ବିଚଣ୍ଡା ଯୁକ୍ତି ଏହିପରି : "Sridhar dasa could not have mixed up our Jayadeva (who was a well-known person in the court of king Laxmana Sena and from whose Gita Govinda he had also quoted some five verses, among the thirtyone given by him as Jayadeva's) with some other poet bearing the same name. Consequently, on the strength of these five verses from the Gita-Govinda which have been rightly ascribed to Jayadeva by Sridhara dasa, and considering also that Sridhardasa who was a high functionary in the court of king Laxmana sena, it will be quite permissible to assume that the author of all these thirty-one verses quoted by him was none other than Jayadeva, poet of the Gita-govinda." ଗୀତଗୋବିନ୍ଦକାର ଭାବେ ପ୍ରସିଦ୍ଧି ଅର୍ଜନ କରିଥିବା ଜୟଦେବଙ୍କୁ ବଙ୍ଗଜାତ ବୋଲି ଦର୍ଶାଇବାକୁ ସେ କେବଳ ଏହି ଏକମାତ୍ର ଯୁକ୍ତି ବାଢ଼ିଛନ୍ତି । କିନ୍ତୁ ଏହି ଯୁକ୍ତି କାହିଁକି ଏକ ବିଚଣ୍ଡା ଯୁକ୍ତି ତାହା ପ୍ରଥମେ ଦେଖାଯାଉ । ତାପରେ ଦେଖିବା ଏହା କିପରି ଆତ୍ମଘାତୀ ।

### ବିଚଣ୍ଡା ଯୁକ୍ତି

ଚାଟୋର୍ଦ୍ଧା ତାଙ୍କ ଯୁକ୍ତି ଆରମ୍ଭ କରିଛନ୍ତି ଏହା ହିଁ କହି ଯେ, ଜୟଦେବ ନାମ ସଂପନ୍ନ ଆଉ କେଉଁ ବ୍ୟକ୍ତିଙ୍କୁ ଆମ ଜୟଦେବ ବୋଲି ଦର୍ଶାଇବା ଶ୍ରୀଧର ଦାସଙ୍କ ପକ୍ଷେ ସମ୍ଭବ ହୋଇ ନ ଥିବ । ଅତି ଧୂର୍ତ୍ତତାର ସହ ଆମ ଜୟଦେବ ପରି ଏକ ଆଧିକାରୀ ରଖିସାରିଲା ପରେ, ଏହି ତଥାକଥିତ ଆମ ଜୟଦେବଙ୍କର ପରିଚୟ ମଧ୍ୟ ବହୁ ଭାବିଚିନ୍ତି ଯେ ବନ୍ଦନୀ ଭିତରେ ଦେଇଛନ୍ତି । ଏଥିରେ ସେ ଲେଖିଛନ୍ତି, ଏହି ଜୟଦେବ ହେଉଛନ୍ତି ସେହି ଜୟଦେବ ଯେ କି ରାଜା ଲକ୍ଷ୍ମଣ ସେନଙ୍କ ଦରବାରରେ ଜଣେ ସୁବିଦିତ ପାରିଷଦ ଥିଲେ ଓ ଯାହାଙ୍କ ଗୀତଗୋବିନ୍ଦରୁ ହିଁ ସେ ଜୟଦେବ ଭଣିତ ଭାବେ ଉପସ୍ଥାପିତ କରିଥିବା ୩୧ଟି ଶ୍ଳୋକରୁ ପ୍ରାୟ ପାଞ୍ଚଟି ଉଦ୍ଧାର କରିଛନ୍ତି । ଏହାଠାରୁ ବଳି ସାଂସ୍କୃତିକ ଶଠତା କ'ଣ ଆଉ ଥାଇପାରେ? କେବଳ ଗୋଟିଏ କାରଣ ହେତୁ ଏହି ଶଠତା ସମ୍ଭବ ହୋଇଛି । ତାହା ହେଲା, ପାଠକ ମନରେ ଲକ୍ଷ୍ମଣ ସେନଙ୍କ ପାରିଷଦ ଜୟଦେବ ଓ ଗୀତଗୋବିନ୍ଦୀୟ ଜୟଦେବ ଏକ ଓ ଅଭିନ୍ନ ବୋଲି ଏକ ଧାରଣା ଜୋର୍ଜବର୍ଦ୍ଦସ୍ତ ଲଦିଦେବାର କୁସ୍ଥିତ ଅଭିପ୍ରୟ ।

ଗୀତଗୋବିନ୍ଦରେ ଗ୍ରଥିତ ପଦାବଳୀଗୁଡ଼ିକର ଲେଖକ ଜୟଦେବ କେବେ ବି ଲକ୍ଷ୍ମଣ ସେନଙ୍କ ପାରିଷଦ ନ ଥିଲେ ଓ କୌଣସି ବେମତଲବୀ ନିର୍ଲିପ୍ତ ଇତିହାସବେତ୍ତା କେବେ ବି କେଉଁଠି ତାଙ୍କୁ ଲକ୍ଷ୍ମଣ ସେନଙ୍କ ପାରିଷଦ ବୋଲି କହି ନାହାନ୍ତି । ବରଂ ସୁଦୀର୍ଘ

ବିବାଦର ବିଶ୍ଳେଷଣ କରି ପଶ୍ଚିମବଙ୍ଗର ସୁବିଦିତ ଗବେଷକ ପ୍ରଫେସର ସତ୍ୟନାମ ସେନଗୁଡ଼ା ଲକ୍ଷ୍ମଣ ସେନଙ୍କ ସହ ଜୟ ଦେବଙ୍କୁ ଯୋଡ଼ାଯିବା ଏକ ହାସ୍ୟାତ୍ମକ ବିଭ୍ରାନ୍ତି ବୋଲି କହିଛନ୍ତି

। "The propaganda that Jay Dev was a court poet of King Laxmansen is absolutely ridiculous as the poet preceded this particular king by at least a century"(http://orissamatters.com/news/index.php/2003/11/13/oriyas-by-birth/)

ଯେଉଁ ବଙ୍ଗାଳୀ ବିଦ୍ଵାନମାନେ ପ୍ରାଦେଶିକତା ଦୋଷରେ ଆକ୍ରାନ୍ତ ନୁହନ୍ତି ସେମାନେ ଜୟ ଦେବ ଓଡ଼ିଆ ବୋଲି କିପରି ଘୋଷଣା କରିଛନ୍ତି ତାହା ଆମେ ଧୀରେ ଧୀରେ ଅଧିକ ଦେଖିବା । କିନ୍ତୁ ଚାଟାର୍ଜୀଙ୍କ ବିତଣ୍ଡା ଯୁକ୍ତିର ମୂଳ ପର୍ଯ୍ୟନ୍ତ ଯିବାପାଇଁ ଲକ୍ଷ୍ମଣ ସେନଙ୍କ ପରିଷଦରେ ଜୟ ଦେବ ଜଣେ ଗୁରୁତ୍ଵପୂର୍ଣ୍ଣ ସଦସ୍ୟ ଥିଲେ ବୋଲି ସେ ରଖିଥିବା ଘୋଷଣା କିପରି ଏକ ଭିତ୍ତିହୀନ ବୟାନବାଜି ତାହା ଭାରତୀୟ ପ୍ରାଚୀନ ବାହୁତ୍ଵରୁ ପ୍ରଥମେ ଦେଖିବା । ଏଥିପାଇଁ ଭକ୍ତମାଳା ପରି ସାଂସ୍କୃତିକ ଇତିହାସ ଗ୍ରନ୍ଥରେ ଚନ୍ଦ୍ର ଦତ୍ତ କ'ଣ ଲେଖିଛନ୍ତି ତାହା ପୁନର୍ବାର ଦେଖାଯାଉ । ସେ ଲେଖିଛନ୍ତି-

ଜଗନ୍ନାଥପୁରୀପ୍ରାନ୍ତେ ଦେଶେ ଚୈବୋକ୍ତଲାଭିଧେ ।

କିନ୍ଦୁବିଲ୍ଲୁ ଇତି ଖ୍ୟାତୋ ଗ୍ରାମୋ ବ୍ରାହ୍ମଣସଂକୁଳଃ । ।

ତତ୍ରୋକ୍ତଲେ ଦ୍ଵିଜୋ ଜାତୋ ଜୟଦେବ ଇତି ଶ୍ରୁତଃ ।

ବିଦ୍ୟାଭ୍ୟାସରତଃ ଶାନ୍ତଃ ପୁରୁଷୋତ୍ତମପୁଜକଃ । ।

x x x x x x x

ନିର୍ମାୟ ଗୀତଗୋବିନ୍ଦଂ ପୁସ୍ତକଂ ପୁରୁଷୋତ୍ତମେ ।

ନିବେଦ୍ୟ କୃତକୃତ୍ୟୋଃଭୁକ୍ତୟଦେବ ମହାମନାଃ । । (ଭକ୍ତମାଳା, ଭେଙ୍କଟେଶ୍ଵର ପ୍ରେସ୍,ବମ୍ବେ: ଏକନୋତ୍ପାଠଂଶଃ ସର୍ଗଃ)

ଏହି ଅନତିକ୍ରମଣୀୟ ସାଂସ୍କୃତିକ ଇତିହାସ ଗ୍ରନ୍ଥର ଭାଷାରେ ଗୀତଗୋବିନ୍ଦରେ ଥିବା ଗୀତଗୁଡ଼ିକର ନିର୍ମାଣକାରୀ ଜୟ ଦେବ ଶ୍ରୀଜଗନ୍ନାଥଙ୍କ ପୂଜକ ଥିଲେ । ସେ ଓଡ଼ିଶାରେ ଜନ୍ମ ହୋଇଥିଲେ ଏବଂ ଭକ୍ତଲ ଦେଶସ୍ଥ ଶ୍ରୀଜଗନ୍ନାଥଙ୍କ ବିଜେଛଳୀ ପୁରୀ ସହରର ସମୀପବର୍ତ୍ତୀ କିନ୍ଦୁବିଲ୍ଲୁ ନାମକ ଏକ ସମୂହ ତୀରବର୍ତ୍ତୀ ଗ୍ରାମରେ ଜନ୍ମ ଗ୍ରହଣ କରି ସଦା ସର୍ବଦା ବିଦ୍ୟାଭ୍ୟାସରତ ରହି ଗୀତଗୋବିନ୍ଦର ଗୀତଗୁଡ଼ିକୁ ଶ୍ରୀ ଜଗନ୍ନାଥଙ୍କୁ ନିବେଦିତ କରି ନିଜକୁ କୃତାର୍ଥ ମନେ କରିଥିଲେ । ଏହି ସର୍ବମାନ୍ୟ ସାଂସ୍କୃତିକ ଇତିହାସ ଗୀତଗୋବିନ୍ଦୀୟ ଜୟଦେବଙ୍କୁ ଲକ୍ଷ୍ମଣ ସେନଙ୍କ ପାରିଷଦ ଥିବା କଥା ଆଦୌ କହି ନାହିଁ । କାରଣ ସେ କେବେ ବି ଲକ୍ଷ୍ମଣ ସେନଙ୍କ ପାରିଷଦ ନ ଥିଲେ ।

ଚୈତନ୍ୟାଦ ଧର୍ମାଦ ବା ୧୯୨୨ ଖ୍ରୀଷ୍ଟାବ୍ଦରେ କଲିକତାର ବସୁମତୀ ସାହିତ୍ୟ

ମନ୍ଦିର ଦ୍ଵାରା ମୁଦ୍ରିତ, ବୈଷ୍ଣବ କବି କୃଷ୍ଣ ଦାସଙ୍କ ଦ୍ଵାରା ଗ୍ରଥିତ ଅନ୍ୟତମ ସାଂସ୍କୃତିକ ଇତିହାସ ଗ୍ରନ୍ଥ ଶ୍ରୀ ଶ୍ରୀ ଭକ୍ତମାଳା ଏହି ସତ୍ୟର ଉପସ୍ଥାପନା ବଙ୍ଗଳା ଭାଷାରେ ହିଁ କରିଛି ।  
ଯଥା:

କେନ୍ଦୁବିଲ୍ଲ ନାମେ ଗ୍ରାମ ସାଗର ହଇତେ  
ଶ୍ରୀମାନ୍ ଜୟଦେବ ଦ୍ଵିଜ ହଇଲ ବିଦିତେ ।।  
x x x x x x  
ଜୟଦେବ ମହାଶୟ ମହାନ ମାନୁଷ  
ଶ୍ରୀପୁରୁଷୋତ୍ତମକ୍ଷେତ୍ରେ ବୃକ୍ଷ ତଳେ ବାସ ।।  
ଅଗାଧ ପାଣ୍ଡିତ୍ୟ ହୟ ଅତୁଲ ଭକ୍ତିମାନ  
ଶ୍ରୀଜଗନ୍ନାଥ ପ୍ରଭୁର କୃପାର ଭାଜନ ।।  
ବଙ୍ଗଳିପିରେ ଏହା ଏହିପରି:

(କେନ୍ଦୁବିଲ୍ଲ ନାମେ ଗ୍ରାମ ସାଗର ହଇତେ  
ଶ୍ରୀମାନ୍ ଜୟଦେବ ଦ୍ଵିଜ ହଇଲ ବିଦିତେ ।।  
x x x x x x

ଜୟଦେବ ମହାଶୟ ମହାନ ମାନୁଷ  
ଶ୍ରୀପୁରୁଷୋତ୍ତମକ୍ଷେତ୍ରେ ବୃକ୍ଷ ତଳେ ବାସ ।।  
ଅଗାଧ ପାଣ୍ଡିତ୍ୟ ହୟ ଅତୁଲ ଭକ୍ତିମାନ

ଶ୍ରୀଜଗନ୍ନାଥ ପ୍ରଭୁର କୃପାର ଭାଜନ ।।-ଶ୍ରୀ ଶ୍ରୀ ଭକ୍ତମାଳା, ଦ୍ଵାଦଶମାଳା - ପୃ.୧୩୨।

ଗୀତଗୋବିନ୍ଦରେ ଗ୍ରଥିତ **ଦେହି ପଦପଲ୍ଲବମୁଦାରଂ** ପଦ୍ଵନ୍ଦ୍ଵି ରଚନା ସ୍ଵୟଂ ଶ୍ରୀକୃଷ୍ଣ କରିଥିବା ପରି କିମ୍ବଦନ୍ତୀର ଅବତାରଣା କରାଯାଇଥିବା ଏହି ପୁସ୍ତକରେ ବୈଷ୍ଣବୀୟ ଭାକ୍ତିକ ଭ୍ରାନ୍ତିର କେତେକ ସହଜ ବୋଧଗମ୍ୟ ଦୃଷ୍ଟାନ୍ତକୁ ବାଦ ଦେଲେ, ଏହି ନିର୍ଦ୍ଦିଷ୍ଟ ଉପାଖ୍ୟାନଟି ବହନ କରିଥିବା ଏକ ଭୌଗୋଳିକ ବାସ୍ତବତା ଅତି ଦୃଢ଼ ଭାବେ ଦୃଷ୍ଟି ଆକର୍ଷଣ କରେ । ତାହା ହେଲା, ଶ୍ରୀ ଜୟ ଦେବଙ୍କ ଘରଠାରୁ ସମୁଦ୍ର ଦୂରତା ଥିଲା ମାତ୍ର ଅର୍ଦ୍ଧକ୍ରୋଶ ।  
**ପୁସ୍ତକ ରଖିଯା ସାଧୁ ସ୍ଵାନ କରିବାରେ /ଗମନ କରିଲା ତବେ ସାଗରେରେ ନୀରେ // x x x x**  
**x x ସଶମାତ୍ର ଦେଖି ପୁନ ସମୁଦ୍ର ଗମନ / ସ୍ଵାନ କରି ପୁନ ଅର୍ଦ୍ଧ କ୍ରୋଶ ଆଗମନ//**  
(‘ପୁସ୍ତକ ରଖିଯା ସାଧୁ ସ୍ଵାନ କରିବାରେ/ଗମନ କରିଲା ତବେ ସାଗରେର ନୀରେ // x x x x  
ଋଷମାତ୍ର ଦେଖି ପୁନ ସମୁଦ୍ର ଗମନ/ସ୍ଵାନ କରି ପୁନ ଅର୍ଦ୍ଧ କ୍ରୋଶ ଆଗମନ//) ବୈଷ୍ଣବୀୟ ପ୍ରଚାରପ୍ରବଣତା ସତ୍ତ୍ଵେ ଏପରି ତଥ୍ୟନିଷ୍ଠ ଉପସ୍ଥାପନା ରଖିଥିବା ଏହି ଅନବଦ୍ୟ ସାଂସ୍କୃତିକ ଇତିହାସ ଜୟ ଦେବଙ୍କୁ ଲକ୍ଷ୍ମଣ ସେନଙ୍କ ପାରିଷଦ ଭାବେ ଆଦୌ ଉଲ୍ଲେଖ କରି ନାହିଁ । କାରଣ ଗୀତଗୋବିନ୍ଦରେ ଥିବା ଗୀତଗୁଡ଼ିକର ନିର୍ମାତା ଜୟ ଦେବ କସ୍ତୁରୀକାଳେ ଲକ୍ଷ୍ମଣ

ସେନଙ୍କ ସଭାସଦ୍ ନ ଥିଲେ ।

**ଚାଟାଜୀଙ୍କୁ ଜଣା ନାହିଁ ଜୟ ଦେବ କିଏ !**

ଚାଟାଜୀ ଯଦି ଜାଣିଥାନ୍ତେ ଶ୍ରୀ ଜୟ ଦେବ କିଏ ବୋଲି ତେବେ ହୁଏତ ଚାହିଁଥିଲେ ବି ତାଙ୍କୁ ବନ୍ଦୀଜ ବୋଲି କହିବାକୁ ସେ ସାହସ କରିପାରି ନ ଥାନ୍ତେ । ଓଡ଼ିଶାରେ ଥୋଡ଼େ ବ୍ରାହ୍ମଣ୍ୟବାଦୀ ଦୂରଭିସନ୍ଧି ରଖି ଜୟ ଦେବଙ୍କ ମୃତ୍ୟୁ ପରେ ବା ଜୟ ଦେବଙ୍କୁ ମାରି ଦେଲା ପରେ ତାଙ୍କର ଅସଲ ଆଦର୍ଶ ଓ ଆଭିମୁଖ୍ୟକୁ ଧ୍ବଂସ କରିବାପାଇଁ ତାଙ୍କର ପରିଚୟ ବଦଳାଇ ତାଙ୍କୁ ହିନ୍ଦୁ ବୈଷ୍ଣବ ଭାବେ ସାବ୍ୟସ୍ତ କରିବାକୁ ନାନା କପୋଳକଳିତ କିମ୍ବଦନ୍ତୀ ସୃଷ୍ଟି କରିଥିଲେ । ଶ୍ରୀ ଜଗନ୍ନାଥଙ୍କ ବୌଦ୍ଧ ପରିଚୟ ସଂପୂର୍ଣ୍ଣ ଲୋପ କରି ତାଙ୍କୁ ବିଷ୍ଣୁ ବିଗ୍ରହ ଭାବେ ସାବ୍ୟସ୍ତ କରିବା ଥିଲା ସେମାନଙ୍କ ଅଭିସନ୍ଧି । ଏହା କାର୍ଯ୍ୟକାରୀ କରିବା ପାଇଁ ଶ୍ରୀ ଜଗନ୍ନାଥଙ୍କ ସଂପର୍କରେ ଯେପରି ନାନା କିମ୍ବଦନ୍ତୀ ସୃଷ୍ଟି କରାଯାଇଥିଲା, ଶ୍ରୀ ଜୟ ଦେବଙ୍କ ଉପରେ ମଧ୍ୟ ସେପରି ହୋଇଥିଲା । ସେଥିରୁ ଅଧିକାଂଶକୁ ଆପଣାଇ ଜୟ ଦେବଙ୍କୁ ଆତ୍ମସାତ କରିବାକୁ ଚାହୁଁଥିବା ବଙ୍ଗାଳୀମାନେ ଆଉ ଥୋଡ଼େ କିମ୍ବଦନ୍ତୀ ଯୋଡ଼ିଥିଲେ । ସେହି ବିଭ୍ରାନ୍ତକାରୀ କିମ୍ବଦନ୍ତୀସମୂହକୁ ଆଧାର କରି କେନ୍ଦ୍ରୀୟ ସାହିତ୍ୟ ଏକାଡେମୀ ମାଧ୍ୟମରେ ଚାଟାଜୀ ସାରସ୍ୱତ ଜଗତକୁ ବାଟବଣା କରିବାକୁ ଚେଷ୍ଟା କରିଛନ୍ତି । ଜୟ ଦେବ ପ୍ରକୃତରେ ଥିଲେ କିଏ ଓ କ'ଣ ତାହା ସେ ଜାଣନ୍ତି ନାହିଁ ।

ତାଙ୍କ ଆଦର୍ଶ ଓ ଆଭିମୁଖ୍ୟରୁ ତାଙ୍କୁ ଜାଣି ହେବ । ମହାରାଷ୍ଟ୍ରର ସଛକବି ମହାପତି ୧୬୮୪ ଶକାବ୍ଦ (୧୭୬୨ ଖ୍ରୀଷ୍ଟାବ୍ଦ)ରେ ରଚନା କରିଥିବା **ଭକ୍ତ ବିଜୟ** ନାମକ ପ୍ରସିଦ୍ଧ ଜୀବନୀଗୁଚ୍ଛରେ ଶ୍ରୀ ଜୟ ଦେବଙ୍କ ଉପରେ ଅବତାରଣା ରଖି ତାଙ୍କୁ ଶ୍ରୀକୃଷ୍ଣଙ୍କ ଜୀବନୀ ଲେଖକ ବ୍ୟାସଦେବଙ୍କ ନୂତନ ଅବତାର ବୋଲି ବର୍ଣ୍ଣନା କରିଛନ୍ତି ଏବଂ ଗୁଚ୍ଛ ପ୍ରାରମ୍ଭରେ ତାଙ୍କର ବନ୍ଦନା କରିଛନ୍ତି । ତାହା ଏହି ପରି—

ଶ୍ରୀ ଗଣେଶାୟ ନମଃ । । ଶ୍ରୀ ଗୋପାଳକୃଷ୍ଣାୟ ନମଃ । ।  
ଯାବରୀ ବ୍ୟାସାସୀ ସାଂଗେ ରାଜୀବନୟନ  
ତ୍ୱଂ କଥିଲି ପୁରାଣେ ସଂପୂର୍ଣ୍ଣ । ।  
ତ୍ୟାଂଚା ଅର୍ଥ ନ କଲେ ଗହନା । । ଅଜ୍ଞାନଜନାଂ କଳିଯୁଗୀ । ।୧ । ।  
ତୁଂ ଜୟଦେବ ରୂପେ ଅବତାର । ।  
ସେଉନି କରାଂ ଜନାଂଚ ଉଦ୍ଧାର । ।  
ଏସେଂ ଏକୂନି ନମସ୍କାର । । ବ୍ୟାସେଂ ଘଟଲା ସାକ୍ଷୀଗ । ।୨ । ।  
ଜଗନ୍ନାଥକ୍ଷେତ୍ରା ସମୀପ ଜାଣ  
ତିନୁବିଲ୍ଲୁ ଗ୍ରାମ ନାମାଭିଧାନ । ।  
ବ୍ରାହ୍ମଣବଂଶୀଂ ଅବତାର ପୁର୍ଣ୍ଣ

ତେଥେଁ ଯେତଲା ଶ୍ରୀ ବ୍ୟାସେଁ । । ୩ । ।

(କେଦାରନାଥ ମହାପାତ୍ରଙ୍କ ଲିଖିତ ଶ୍ରୀଜୟଦେବ ଓ ଶ୍ରୀ ଗୀତଗୋବିନ୍ଦ-ପୃଷ୍ଠା ୨୨ରେ ଉଦ୍ଧୃତ)

ଯଦିଓ କେଦାରନାଥଙ୍କ ମତ ଯେ ଗୋସ୍ୱାମୀ ଶ୍ରୀନାଥାଜୀ କୃତ ଶ୍ରୀ ଭକ୍ତମାଳା ପାଠରେ ଅନୁପ୍ରାଣିତ ହୋଇ ମହାପତି ଏହି ଗ୍ରନ୍ଥ ରଚନା କରିଛନ୍ତି, ମୁଁ ଭାବୁଛି ସେ ନାଥାଜୀଙ୍କଠାରୁ ବହୁ ବାଟ ଆଗେଇଯାଇ ଶ୍ରୀ ଜୟ ଦେବଙ୍କ ମୌଳିକ ମାହାତ୍ତ୍ୱ୍ୟ ଆକଳନ କରିବାକୁ ଚେଷ୍ଟା କରିଛନ୍ତି । ଜୟ ଦେବଙ୍କୁ ଜଗନ୍ନାଥଙ୍କ ଶ୍ରୀକ୍ଷେତ୍ର ନିକଟସ୍ଥ ତିନୁବିଲ୍ୱ ଗ୍ରାମରେ ଜାତ ହୋଇଥିବା ବ୍ୟକ୍ତି ବୋଲି କହିବା ସଙ୍ଗେ ସଙ୍ଗେ ବ୍ୟାସଙ୍କ ଅବତାର ବୋଲି ନିରୂପଣ କରି ହିଁ ସେ ଏହି ବୈଶିଷ୍ଟ୍ୟ ପ୍ରଦର୍ଶନ କରିଛନ୍ତି ।

**ଶ୍ରୀ ଜୟ ଦେବଙ୍କ ବ୍ୟାସୀୟ ବୈଶିଷ୍ଟ୍ୟ**

ମହାଭାରତକାର ବ୍ୟାସଦେବ ପୁରୁଷପ୍ରଧାନ ଯଥେଚ୍ଛାଚାର କବଳରୁ ନାରୀକୁ ମାନବୀୟ ମର୍ଯ୍ୟାଦାର ମହତ୍ତର ସ୍ତରକୁ ନେବାପାଇଁ ପ୍ରଥମ ସଚେତନ ପ୍ରଚେଷ୍ଟା କରିଥିଲେ । ରାମାୟଣ ଠାରୁ ମହାଭାରତର ପ୍ରଭେଦ ହିଁ ରହିଛି ଏହିଠାରେ । ଏହି ଉଭୟ ଗ୍ରନ୍ଥକୁ ଐଶ୍ୱରୀୟ ଧର୍ମଗ୍ରନ୍ଥ ଡାଲିକାରେ ପକାଇ ଏଗୁଡ଼ିକର ସମାଜତାତ୍ତ୍ୱିକ ଆବେଦନକୁ ଅବ୍ୟାଧି କରି ରଖିବାର ଯେଉଁ ଉଦ୍ଦେଶ୍ୟମୂଳକ ଉଦ୍ୟମ ଅତୀତରେ ହୋଇଥିଲା ତାହା ଫଳବତୀ ହୋଇ ଏପର୍ଯ୍ୟନ୍ତ ଅସ୍ପୃଷ୍ଟ ଥିଲେ ବି ଯାହା ସତ୍ୟ ତାହା ହିଁ ସତ୍ୟ ।

ଏବଂ ଏହି ସତ୍ୟ ହେଲା, ପୁରୁଷପ୍ରଧାନ ସମାଜ ସପକ୍ଷରେ ଏକ ସହାୟକ ସାହିତ୍ୟ ଯୋଗାଇବାକୁ ବାଲ୍ମୀକି ରଚନା କରିଥିଲେ ରାମାୟଣ । ରାମଙ୍କ ଜୀବନର ପ୍ରଥମ ଓ ଶେଷ ନିର୍ଣ୍ଣାୟକ ଘଟଣା ଥିଲା ଦୁଇ ଜଣ ନାରୀଙ୍କମୃତ୍ୟୁ । ପ୍ରଥମ ତାଡ଼କା ଓ ଦ୍ୱିତୀୟ ସୀତା । ପ୍ରଥମଟି ହତ୍ୟା ଓ ଦ୍ୱିତୀୟଟି ଆତ୍ମହତ୍ୟା । ବ୍ରାହ୍ମଣଙ୍କ ସଜ୍ଜାନୁଷ୍ଠାନ ପାଇଁ ନିଜ ଜମି ଛାଡ଼ିବାକୁ ରାଜି ନ ହେବାରୁ ବିଶ୍ୱାମିତ୍ରଙ୍କ ଚକ୍ରାନ୍ତ ସହ ସାମିଲ ହୋଇ ରାମ ଆଦିବାସୀ ନାରୀ ତାଡ଼କାକୁ ଶର ମାରି ହତ୍ୟା କରିଥିଲେ । ବାରମ୍ବାର ତାଙ୍କ ସନ୍ଦେହର ଶରବ୍ୟ ହୋଇ, ସତୀତ୍ୱ ସାବ୍ୟସ୍ତୀକରଣପାଇଁ ଅଗ୍ନି ପରୀକ୍ଷା ଦେଇ ଦେଇ ନିର୍ଯ୍ୟାତ୍ରିତା ସୀତା କୁଅକୁ ଡେଇଁପଡ଼ି ଆତ୍ମହତ୍ୟା କରିଥିଲେ । ଏହାକୁ ଆଧିଦୈବିକ ବୋଲି ଦର୍ଶାଇ ନାନା ଆଖ୍ୟାୟିକାର ସୃଷ୍ଟି ହୋଇଥିଲା ଓ ରାମଙ୍କୁ ମର୍ଯ୍ୟାଦାପୁରୁଷର ମାନ୍ୟତା ଦେଇ ସମାଜରେ ପୁରୁଷପ୍ରଧାନ୍ୟର ଦୃଢ଼ୀକରଣପାଇଁ ଉଦ୍ୟମ ହୋଇଥିଲା । (<http://orissamatters.com/news/index.php/2002/04/11/ram-the-man/>)

ଏହି ପୁରୁଷପ୍ରଧାନ୍ୟର ପରିସମାପ୍ତିପାଇଁ ପରିବେଶ ସୃଷ୍ଟି କରିବାକୁ ଉଦ୍ୟମ କରିଥିଲେ ଦ୍ୱୈପ୍ୟାୟନ ବ୍ୟାସ ମହାଭାରତରେ । ସେ କେବେହେଲେ ଭୁଲି ନ ଥିଲେ ଯେ ପୁରୁଷପ୍ରଧାନ୍ୟର ସୁଯୋଗ ନେଇ ରକ୍ଷି ପରାଶର ତାଙ୍କ ଜନ୍ମଦାତ୍ରୀଙ୍କ ଉପରେ ବଳାକାର

କରିଥିଲେ ଓ ଚନ୍ଦ୍ରାଭା ଗର୍ଭବତୀ ହୋଇଥିବା ତାଙ୍କ ଅବିବାହିତା ଜନନୀ ସାମାଜିକ ବାସନ୍ଦର ଶିକାର ହୋଇ ନଦୀ ମଧ୍ୟସ୍ଥ ଏକ ଦ୍ଵୀପରେ ରହି ତାଙ୍କୁ ଜନ୍ମ ଦେଇଥିଲେ । ନିଜ ଜନନୀ ଅଙ୍ଗେ ନିଭାଇଥିବା ଏହି ଲାଞ୍ଛନା ସେ କେବେ ବି ଭୁଲି ନ ଥିଲେ । ସେଥିପାଇଁ ପୁରୁଷପ୍ରାଧାନ୍ୟର ଯେତେ ସମର୍ଥକ ସେହି ସମସ୍ତଙ୍କୁ ଧ୍ଵଂସ କରାଯିବାର ଦୃଶ୍ୟପଟ ସେ ଭରି ଦେଇଥିଲେ ମହାଭାରତରେ ଏବଂ ଏହାର ସର୍ବତ୍ର ଖଞ୍ଜିଥିଲେ ନାରୀର ମହତ୍ତ୍ଵର ଦୀପ୍ତି । ମହାଭାରତର ନାୟକ ଶ୍ରୀକୃଷ୍ଣଙ୍କ ପ୍ରତିଟି ପଦକ୍ଷେପ ନାରୀର ମହତ୍ତ୍ଵ ଓ ଅଧିକାର ପ୍ରତିପାଦନପାଇଁ ସତତ ଅଭିପ୍ରେତ ଥିଲା ।

ଠିକ୍ ଏହି ଏକା ଉଦ୍ଦେଶ୍ୟରେ ଶ୍ରୀ ଜୟ ଦେବ ରଚନା କରିଥିଲେ ଗୀତଗୋବିନ୍ଦରେ ଗ୍ରଥିତ ତାଙ୍କ ପଦାବଳୀ । ଉଗ୍ର ବାହୁଶ୍ୟବାଦ ପରିପୁଷ୍ଟ ପୁରୁଷପ୍ରାଧାନ୍ୟକୁ ପ୍ରତିହତ କରି ନାରୀକୁ କାମଭୋଗ୍ୟା ସ୍ଥିତିରୁ କାମୋପାସ୍ୟା ସ୍ତରକୁ ଉନ୍ନତ କରିବାପାଇଁ ସେ ତାଙ୍କ ସହଜ ବୋଧଗମ୍ୟ ଲଳିତ କୋମଳ କାନ୍ଥ ପଦାବଳୀଗୁଡ଼ିକ ମାଧ୍ୟମରେ ସଂପୂର୍ଣ୍ଣ ସଚେତନ ଉଦ୍ୟମ କରିଥିଲେ । ଏହି କାମବଜ୍ରଯାନୀ ବୈଶିଷ୍ଟ୍ୟ ପ୍ରତି ଦୃଷ୍ଟି ଆକର୍ଷଣ କରି ଏକ ଆଲୋଚନା ମୁଁ ରଖିଥିଲି ଦୈନିକ ସମ୍ବାଦର ମଇ ୧୧, ୧୯୯୭ ସଂସ୍କରଣରେ । ଜୟଦେବ ସାଂସ୍କୃତିକ ପରିଷଦ ନାମକ ଏକ ସଂସ୍ଥା ଯାହା ଜୟ ଦେବଙ୍କ ଅସଲ ପରିଚୟକୁ ଇତିହାସଠାରୁ ଲୁଚାଇ ରଖିବାକୁ ସରକାରୀ କଳର ଦୁରୁପଯୋଗ କରୁଛି, ତହିଁର ସଂପାଦକଙ୍କ ମାଧ୍ୟମରେ ମୋ ଆଲୋଚନାର ପ୍ରତିକ୍ରିୟାରେ ଜୟ ଦେବ କାମବଜ୍ରଯାନୀ ବୌଦ୍ଧ ନୁହଁ ପରନ୍ତୁ ଆଧ୍ୟାତ୍ମବାଦୀ ହିନ୍ଦୁ ବୈଷ୍ଣବ ବୋଲି ଯୁକ୍ତି ରଖିଥିଲା ସମ୍ବାଦରେ ମଇ ୨୫, ୧୯୯୭ରେ । ଫଳରେ ଗୀତ ଗୋବିନ୍ଦର ଆଧ୍ୟାତ୍ମବାଦ ବିରୋଧୀ ବୈଶିଷ୍ଟ୍ୟ ଶୀର୍ଷକ ବିଶ୍ଳେଷଣ ମୋତେ ପୁନଶ୍ଚ ରଖିବାକୁ ହୋଇଥିଲା ସମ୍ବାଦର ଜୁନ ୦୮, ୧୯୯୭ ସଂସ୍କରଣରେ । ତା ପରେ ଏହି ସଂସ୍ଥା ନିରବ ହୋଇଯାଇଥିଲା ।

ଯୁକ୍ତିରେ ପରାଭୂତ ହେବା ପରେ ଏହି ସଂସ୍ଥା ଜନ ସାଧାରଣଙ୍କୁ ବିଭ୍ରାନ୍ତ କରିବା ଉଦ୍ୟମ ଏବେ ରାସ୍ତା ଉପରେ ଚଳାଇଛି ଓ ରାଜ୍ୟର କ୍ଷମତା ବଳୟ ସହ ସଂପର୍କ ଥିବା ହେତୁ ଜୟ ଦେବଙ୍କ ଉପରେ ଉଦ୍ଦେଶ୍ୟ ପ୍ରଣୋଦିତ ପୁରୁଣା ବ୍ରାହ୍ମଣ୍ୟବାଦୀ କିମ୍ବଦନ୍ତୀଗୁଡ଼ିକୁ ଜାହିର କରି ରଖିବାପାଇଁ ରାଜ୍ୟ ସରକାରଙ୍କ ସଂସ୍କୃତି ତଥା ସୂଚନା ଓ ଲୋକସଂପର୍କ ବିଭାଗକୁ ଏବଂ ଏପରିକି ଜିଲ୍ଲାପାଳମାନଙ୍କୁ ବି ବ୍ୟବହାର କରୁଛି । ( <http://orissamatters.com/news/index.php/2005/05/17/birthplace-of-jayadev/> ) ଯାହା ଦେଖାଯାଉଛି, ଏହି ସଂସ୍ଥା ଶ୍ରୀଜୟ ଦେବଙ୍କ ମୌଳିକତା ଉପରେ ଆଘାତ ହାଣି ଚାଲିଛି । ଜୟ ଦେବଙ୍କ ମୌଳିକତାର ହନନପାଇଁ ଓଡ଼ିଶା ରାଜ୍ୟ ସରକାର ବ୍ୟବହୃତ ହେବା ପରେ ତାଙ୍କ ସଂପର୍କରେ ଚାଲିଥିବା ଇତିହାସର ବିକୃତିକରଣ ଆଦୂରି ପରିବ୍ୟାପ୍ତ ହେବା ଆଶଙ୍କା ବୃଦ୍ଧି ପାଇଛି । ତେଣୁ ଯେଉଁମାନେ ଶ୍ରୀଜୟ ଦେବଙ୍କ ସଂପର୍କରେ

ପ୍ରକୃତ ତଥ୍ୟ ଜାଣିବାକୁ ଚାହାନ୍ତି ସେମାନେ ତାଙ୍କ ମୌଳିକତା ଉପରେ ଅଗ୍ରପ୍ରାଧାନ୍ୟ ଦେବା ଆବଶ୍ୟକ ।

### ବ୍ରାହ୍ମଣ୍ୟବାଦକୁ ବିରୋଧ ହିଁ ତାଙ୍କ ମୌଳିକତା

ଶ୍ରୀ ଜୟ ଦେବ ବ୍ରାହ୍ମଣ୍ୟବାଦୀ ଚଳଣିର ଘୋର ବିରୋଧୀ ଥିଲେ । ବ୍ରାହ୍ମଣ୍ୟବାଦ ସମାଜରେ ନାରୀକୁ ପୁରୁଷର ସମାନ୍ୟ ମର୍ଯ୍ୟାଦା ଦେବାକୁ ଥିଲା ପରାଞ୍ଚୁଣ୍ଠ । ସେବେ ବି ସେମିତି ଏବେ ବି ସେମିତି । ବ୍ରାହ୍ମଣମାନେ ନୁହନ୍ତି, ବ୍ରାହ୍ମଣ୍ୟବାଦୀମାନେ ଏବେ ବି ନାରୀକୁ ନିବୃତ୍ତ କରି ରଖିବାକୁ ଚାହାନ୍ତି ତାର ମୌଳିକ ଅଧିକାରରୁ । ନିଜ ଔପମାନଙ୍କୁ ଆଧୁନିକ ଶିକ୍ଷା ଦେବାକୁ ଯାଇ ସମ୍ବଲପୁରର ✓ ଭରତଚନ୍ଦ୍ର ନାୟକଙ୍କୁ ବ୍ରାହ୍ମଣ୍ୟବାଦୀମାନଙ୍କ ଦ୍ଵାରା ଯେଉଁ ଦାରୁଣ ଦୁର୍ଘଟଣାର ସମ୍ମୁଖୀନ ହେବାକୁ ହୋଇଥିଲା ତାହା ସେ ତାଙ୍କ ଆତ୍ମକାହାଣୀ ମୋର ପୂର୍ବ ସ୍ମୃତିକଥାରେ ଲେଖିଯାଇଛନ୍ତି । ଏହାକୁ ବ୍ରାହ୍ମଣ ବିରୁଦ୍ଧରେ ବ୍ରାହ୍ମଣ୍ୟବାଦର ଏକ ନମୁନା ବିବାଦ ଭାବେ ଦେଖାଯାଇପାରିବ ।

ବ୍ରାହ୍ମଣ୍ୟବାଦର ଏହି ଯଥେଚ୍ଛାଚାରୀ ସ୍ଵର ଫୁଟି ଉଠିଥିଲା ପୁରୀ ଗୋବର୍ଦ୍ଧନପୀଠର ଶଙ୍କରାଚାର୍ଯ୍ୟ ନିଃଜ୍ଞାନନନ୍ଦ ସରସ୍ଵତୀଙ୍କଠାରେ, ୧୯୯୪ରେ । କୌଣସି ମହିଳା ବେଦାଧ୍ୟୟନ କରିପାରିବେ ନାହିଁ ବୋଲି ସେ ଦୁକୁମ ଦେଇଥିଲେ । ଶିକ୍ଷିତା ଓ ଶିକ୍ଷାପ୍ରେମୀ ମହିଳାମାନେ ଏହାର ପ୍ରତିବାଦ କଲେ । ଆରମ୍ଭ ହୋଇଗଲା ବ୍ରାହ୍ମଣ୍ୟବାଦୀମାନଙ୍କ ବିତଣ୍ଡା ଯୁକ୍ତି ନିଃଜ୍ଞାନନଙ୍କ ଛତ୍ରଛାୟା ତଳେ । ସେ ହେଉଛନ୍ତି ହିନ୍ଦୁଧର୍ମର ସୁପ୍ରିମକୋର୍ଟ ଏବଂ ସେ ଯାହାକୁ ଲାଇସେନ୍ସ ଦେବେ କେବଳ ସେ ହିଁ ବେଦପାଠ କରିପାରିବ ବୋଲି କହି ଏଥିପାଇଁ ତାଙ୍କୁ ସମାଲୋଚନା କରାଗଲେ ହିମାଳୟଠାରୁ କୁମାରିକା ପର୍ଯ୍ୟନ୍ତ କେବଳ ପଥର ବୃଷ୍ଟି ହେବ ବୋଲି ସେ ଧମକ ବି ଦେଲେ । ମୁଁ ତୁରନ୍ତ ତହିଁର ଏକ ଜବାବ ରଖିଲି । ସମ୍ବାଦର ୧ ମାର୍ଚ୍ଚ ୧୯୯୪ ସଂସ୍କରଣରେ ମୋ ନିବନ୍ଧ 'ନିଃଜ୍ଞାନନଙ୍କ ସ୍ଵରୂପ ଓ ସୀମା' ପ୍ରକାଶ ପାଇଲା ।

ମୋ ଉପରକୁ ପଥର ପକାଇବାକୁ କେହି ତ ସାହସ କଲେନି; କିନ୍ତୁ ଟେଲିଫୋନ୍ରେ ଅଶ୍ରୀଳ ଭାଷାରେ ଗାଳି ଓ ତାକ ଯୋଗେ ଅଶ୍ରୀଳ ଭାଷାରେ ପୋଷ୍ଟକାର୍ଡରେ ଲିଖିତ ବେନାମୀ ଚିଠିର ଧାଡ଼ି ଲାଗିରହିଲା ଥୋଡ଼େ ଦିନ ପର୍ଯ୍ୟନ୍ତ । ବ୍ରାହ୍ମଣ୍ୟବାଦୀଙ୍କ ଆଚରଣ ଏହିପରି ଅଶ୍ରୀଳ । ଅଥଚ ମୋର ଚିରପୁଣ୍ୟ ଶିକ୍ଷାଗୁରୁ ପଣ୍ଡିତ ନାରାୟଣ ଦାଶ ଏହି ଲେଖାଟି ପଢ଼ି ମୋତେ ଆଶୀର୍ବାଦୀ ଅଭିନନ୍ଦନ ଜଣାଇଥିଲେ । ତାହା ସାବ୍ୟସ୍ତ କରିଦେଲା ଯେ ସବୁ ବ୍ରାହ୍ମଣ ବ୍ରାହ୍ମଣ୍ୟବାଦୀ ନୁହନ୍ତି ଯଦିଓ ବ୍ରାହ୍ମଣ୍ୟବାଦୀମାନେ ବ୍ରାହ୍ମଣମାନଙ୍କୁ ବିରୋଧ କରିଥାନ୍ତି, ଯାହାର ଦୃଷ୍ଟାନ୍ତ ଭରତ ନାୟକଙ୍କ କ୍ଷେତ୍ରରେ ଆମ ଦୃଷ୍ଟିକୁ ଆସିପାରିଛି ।

### ବ୍ରାହ୍ମଣ୍ୟବାଦୀ କିଏ ?

ବ୍ରାହ୍ମଣ୍ୟବାଦୀ କହିଲେ ବ୍ରାହ୍ମଣଙ୍କୁ ବୁଝାଏ ନାହିଁ । ବରୁ ଅବାହ୍ମଣ ବି ବ୍ରାହ୍ମଣ୍ୟବାଦୀ । ଭାରତୀୟ ଜନତା ପାର୍ଟିରେ ଥିବା ଉମା ଭାରତୀ ବ୍ରାହ୍ମଣଙ୍କ ଆଖିରେ ନୀଚ ବର୍ଣ୍ଣ ଅନ୍ତର୍ଗତ

ହୋଇଥିଲେ ବି ଏବଂ ନିଜ ଆଖିରେ ନିଜେ ଦଳିତ ସଂପ୍ରଦାୟ ଅନ୍ତର୍ଗତ ହୋଇଥିଲେ ବି ରାଜନୀତିକ ଚରିତ୍ରତକ୍ରମେ ସେ ଜଣେ ବ୍ରାହ୍ମଣ୍ୟବାଦୀ । ମଧ୍ୟପ୍ରଦେଶର ମୁଖ୍ୟମନ୍ତ୍ରୀ ପଦରୁ ବାବୁଲାଲ ଗୌରଙ୍କୁ ବିଦାକରି ୨୦୦୫ ନଭେମ୍ବରରେ ତାଙ୍କ ସ୍ଥାନରେ ଶିବରାଜ ସିଂ ଚୌହାନଙ୍କୁ ଅବସ୍ଥାପିତ କରାଇ ଭାରତୀୟ ଜନତା ପାର୍ଟିର ଯେଉଁ ଚୁଙ୍ଗ ନେତାମାନେ ଉମାଙ୍କୁ ଏହି ମର୍ଯ୍ୟାଦା ଦିଆଇଦେଲେ ନାହିଁ ସେମାନେ ହୁଏତ ଅଧିକ ଭଲଟ ବ୍ରାହ୍ମଣ୍ୟବାଦୀ; ମାତ୍ର ଦଳିତ କନ୍ୟା ଉମା ସେ ବ୍ରାହ୍ମଣ୍ୟବାଦୀ ନୁହନ୍ତି ତା ତ ନୁହେଁ ! ଏହି ଦଳରେ ବହୁ ଅବ୍ରାହ୍ମଣ ଅଛନ୍ତି । ମାତ୍ର ବ୍ରାହ୍ମଣ୍ୟବାଦୀ ଦର୍ଶନର ଦୃଢ଼ୀକରଣ ପାଇଁ ସେ ସମସ୍ତେ ହିଁ କାର୍ଯ୍ୟରତ । ତେଣୁ ସେ ସମସ୍ତେ ବ୍ରାହ୍ମଣ ନ ହୋଇ ମଧ୍ୟ ବ୍ରାହ୍ମଣ୍ୟବାଦୀ ।

ସାଦବମାନେ ଯଦି ଗଭଡ଼ ତେବେ ବିହାରରେ ଜାତିବାଦୀ ରାଜନୀତି କରି ଦୀର୍ଘକାଳ ସେ ରାଜ୍ୟର କ୍ଷମତା ମାଡ଼ିବସିଥିବା ଲାଲୁ ଯାଦବ ଗଭଡ଼ ହୋଇଥିଲେ ବି ବ୍ରାହ୍ମଣ୍ୟବାଦୀ ।

ଜାତି ବଳ ଉପରେ ଯିଏ ବଳୀୟାନ ସେ ଯେଉଁ ବର୍ଣ୍ଣ ଅନ୍ତର୍ଗତ ହୋଇଥାଉ ନା କାହିଁକି , ସାମାଜିକ ଐକ୍ୟବାଦର ବିରୋଧୀ । ଯିଏ ସାମାଜିକ ଐକ୍ୟବାଦର ବିରୋଧୀ ସେ ବର୍ଣ୍ଣବିେଷମ୍ୟବାଦୀ ଓ ସେହେତୁ ବ୍ରାହ୍ମଣ୍ୟବାଦୀ ।

ଆମ ଓଡ଼ିଶାର ପୁରୀ ଜିଲ୍ଲାରେ ଗାଁଟିଏ ହେଲା ନିପୁଟ । ୨୦୦୫ ଶିକ୍ଷାବର୍ଷ ଆରମ୍ଭରେ ଏହା ହୋଇଉଠିଥିଲା ଭତସ୍ତ । ଗ୍ରାମବାସୀ ସବର୍ଣ୍ଣଙ୍କ ସେବାରେ ବଂଶାନୁକ୍ରମେ ନିୟୋଜିତ ଥିବା ନୀତବର୍ଣ୍ଣର ଗୋଟିଏ ଝିଅ ମମତା ନାଏକ ଭଲଶିକ୍ଷା ଅର୍ଜନର ସ୍ୱପ୍ନ ଦେଖିଲା ଓ ସାଇକଲ ଚଢ଼ି କଲେଜକୁ ଗଲା । ନିପୁଟ ଗ୍ରାମର ଖଣ୍ଡାୟତମାନଙ୍କ ପକ୍ଷେ ଏହା ଥିଲା ଅସହ୍ୟ । ଗୋଟାଏ ହରିଜନ ଝିଅ କଲେଜରେ ପଢ଼ିବ, ତା' ପୁଣି ତାଙ୍କରି ଗାଁ ରାସ୍ତାରେ ସାଇକଲରେ ଯାଇ? ଯେଉଁ ରାସ୍ତାରେ ହରିଜନମାନେ ମୁଣ୍ଡ ନୁଆଁଇ, ଅଣ୍ଟା ଭାଙ୍ଗି ଯୋଡ଼ହସ୍ତହୋଇ ଯିବାକୁ ବାଧ୍ୟ, ସେହି ରାସ୍ତାରେ ସାଇକଲ ଚଢ଼ି ଯିବ ଅଛୁତ ଝିଅ ମମତା ନାଏକ? ଯେଉଁମାନଙ୍କ ପକ୍ଷେ ମମତା ଅସହ୍ୟ ହୋଇଉଠିଥିଲା ସେମାନେ ବ୍ରାହ୍ମଣ ନୁହନ୍ତି । ସେମାନେ ଖଣ୍ଡାୟତ । କିନ୍ତୁ ସେମାନେ ସାମାଜିକ ଐକ୍ୟର ବିରୋଧୀ । ତେଣୁ ସେମାନେ ବ୍ରାହ୍ମଣ ନ ହୋଇ ମଧ୍ୟ ବ୍ରାହ୍ମଣ୍ୟବାଦୀ ।

ଭତର ଜାତିର କେହି ଜ୍ଞାନାର୍ଜନ କରିବା ବ୍ରାହ୍ମଣ୍ୟବାଦୀଙ୍କ ପକ୍ଷେ ଅସହ୍ୟ । ପୁରାଣରେ ଏହାର ଦୃଷ୍ଟାନ୍ତ ନାହିଁ କି? ନିଜ ଉଦ୍ୟମରେ ଅସ୍ତ୍ରଜ୍ଞାନ ଅର୍ଜନ କରିଥିବା ଏକଲବ୍ୟଠାରୁ ତାର ବୃଦ୍ଧାଙ୍ଗୁଳି ଦାନ ମାଗିବା ମୂଳରେ ନିହିତ ଥିଲା ଦ୍ରୋଣାଚାର୍ଯ୍ୟଙ୍କ ବ୍ରାହ୍ମଣ୍ୟବାଦୀ ମନୋବୃତ୍ତି; ବାହ୍ୟ କାରଣ ଯାହା ହୋଇଥାଉନା କାହିଁକି ।

**ରାମାୟଣକୁ ଯିବା?**

ଚଣ୍ଡାଳମୁନି ଶମ୍ଭୁକଙ୍କ ଶିରକ୍ଷେଦ କରିଥିବା ରାମଚନ୍ଦ୍ର ଜାତିରେ ବ୍ରାହ୍ମଣ ନଥିଲେ; ଥିଲେ କ୍ଷତ୍ରିୟ । ମାତ୍ର ସେ ଥିଲେ ବ୍ରାହ୍ମଣ୍ୟବାଦୀ । କାରଣ ନୀତବର୍ଣ୍ଣର କୌଶସି ବ୍ୟକ୍ତି

ତପସ୍କରଣ କରିପାରିବେ ନାହିଁ ବୋଲି କୁଳଗୁରୁ ବଶିଷ୍ଠଙ୍କ କଥାରେ ପଡି ସେ ଶମ୍ଭୁଙ୍କୁ ସୁହସ୍ତରେ ହତ୍ୟା କରିଥିଲେ । ଏ କ୍ଷେତ୍ରରେ ବ୍ରାହ୍ମଣ ବଶିଷ୍ଠ ଓ କ୍ଷତ୍ରିୟ ରାମଚନ୍ଦ୍ର ଉଭୟେ ଥିଲେ ବ୍ରାହ୍ମଣ୍ୟବାଦୀ ।

କିନ୍ତୁ ପରୋପକାରୀ ଶଂପାକ ଅତ୍ୟନ୍ତ ଦରିଦ୍ର ହୋଇ ମଧ୍ୟ ଥିଲେ ଏପରି ଜଣେ ବ୍ରାହ୍ମଣ ଯାହାଙ୍କ ପାଦ ପୂଜା କରି ସମ୍ରାଟ ଯୁଦ୍ଧିଷ୍ଠିର ନିଜକୁ ଧନ୍ୟ ମନେକରିଥିଲେ । ମହାଭାରତର ଶାନ୍ତିପର୍ବରେ ତ୍ୟାଗର ମହତ୍ତ୍ୱ ସଂପର୍କରେ ସେ ଶିକ୍ଷା ଦେଇଥିଲେ ଧର୍ମରାଜ ଯୁଧିଷ୍ଠିରଙ୍କୁ ।

### ବ୍ରାହ୍ମଣ ଲକ୍ଷଣ

ପରର ଉପକାର କରିବାକୁ ସର୍ବଦା ପ୍ରସ୍ତୁତ ଥିବା ଲୋକ ଯାହାଙ୍କ ମନରେ ସମଗ୍ର ବିଶ୍ୱପାଇଁ ଶ୍ରଦ୍ଧା ଥାଏ, ଯେହେତୁ ତାଙ୍କ ଦୃଷ୍ଟିରେ ପର ଦେହରେ ମଧ୍ୟ ବ୍ରହ୍ମ ଅଧିଷ୍ଠିତ, ସେ ହେଲେ ବ୍ରାହ୍ମଣ । ଓଡ଼ିଶାର ଅବିସ୍ମରଣୀୟ ଅଧ୍ୟାପକ ଜୟକୃଷ୍ଣ ମିଶ୍ର ଓ ସର୍ବଜନପୂଜିତ ଆଚାର୍ଯ୍ୟ ହରିହର ଏହାର ଏକ ଏକ ଉଦାହରଣ । ପ୍ରାଚୀନ ଭାରତର ଗୁରୁକୂଳ ଆଶ୍ରମ ପରି ଚିଗିରିଆର ଗୋପୀନାଥପୁର ଶାସନରେ ମୋ ଜୀବନର ଦିଗ୍‌ଦର୍ଶକ ବୀରକିଶୋର ମିଶ୍ରଙ୍କ ଘରେ ରହି ତାଙ୍କଠାରୁ ଶିକ୍ଷାଲାଭରେ ବିତିଥିଲା ମୋର ବାଲ୍ୟକାଳ । ମୁଁ କେବଳ ନୁହେଁ, ବିଭିନ୍ନ ବର୍ଣ୍ଣର ପିଲା ଆମେ ଏକାଠି ରହି ପଢୁଥିଲୁଁ । ବୀରବାବୁଙ୍କ ବାପା ଏବଂ ବୋଉ ଆମ ସମସ୍ତଙ୍କୁ ଯେଉଁ ସ୍ୱେଦ ଓ ଆଦର ଦେଇ ନିଜ ପିଲା ପରି ପାଳୁଥିଲେ ତାହା ମନେ ପଡ଼ିଲେ ଏତେ ଦଶନ୍ଧି ପରେ ଆଖିରେ ଭରିଯାଏ କୃତଜ୍ଞ ଅଶ୍ରୁ । ବୀରବାବୁଙ୍କ ସ୍ତ୍ରୀ ଆମ ଭାଉଜ ଓ ଏକାଧାରରେ ମାଆ । ମାନବିକ ମହତ୍ତ୍ୱର ସାକାର ମୂର୍ତ୍ତି । ସେ ହେଲେ ବ୍ରାହ୍ମଣ । ସକଳ ଘଟେ ନାରାୟଣ - ଏହି ସିଦ୍ଧାନ୍ତର ଆଜନ୍ମ ସିଦ୍ଧ ସତ୍ତ୍ୱ ମଣିଷ । ଏପରି ବ୍ରାହ୍ମଣକୁଳଜାତ ବହୁ ବ୍ୟକ୍ତିଙ୍କୁ ମୁଁ ଜାଣେ ଯେଉଁମାନେ ବ୍ରାହ୍ମଣ୍ୟବାଦର ବହୁ ଉର୍ଦ୍ଧ୍ୱରେ । ମୋ ଭୁବନେଶ୍ୱର ବସାଘରର ସଂଲଗ୍ନ ଘରେ ଏକ ଦଶନ୍ଧିରୁ ଉର୍ଦ୍ଧ୍ୱକାଳ ମୋର ପଡୋଶୀ ହୋଇ ରହିଥିବା ୦୪ ବସନ୍ତ କୁମାର ଦାଶଙ୍କ ବୋଉ ମାଳମଣି ଦାଶ । ଯେଉଁଦିନ ଏବଂ ଯେତେବେଳେ ଭା.ଜ.ପା., ଆର୍.ଏସ୍.ଏସ୍., ହିନ୍ଦୁ ମହାସଭା ଓ ଶିବ ସେନା ମିଶି ମୁସଲମାନଙ୍କ ବାବ୍ରୀ ମସଜିଦ୍ ଭଙ୍ଗି ଦେଲେ, ବସନ୍ତବାବୁଙ୍କ ଘରେ ବସି ମୁଁ ତାଙ୍କରି ଟି.ଭି.ରେ ସେ ସମ୍ବାଦ ଦେଖୁଥିଲି । ସମଗ୍ର ପରିବାର ସହ ବସନ୍ତବାବୁଙ୍କ ବୋଉ ସେଠି ବସିଥିଲେ । ସେ ଚିତ୍କାର କରିଉଠିଲେ - ତାଙ୍କ ମନ୍ଦିରକୁ ଏମାନେ କାହିଁକି ଭଙ୍ଗିଲେ? ସେଠି ଅଯୋଧ୍ୟାରେ ବାବ୍ରୀ ମସଜିଦ୍ ଭଙ୍ଗାଗଲା; ଅଥଚ ଏଠି ଭୁବନେଶ୍ୱରର ୬ ନମ୍ବର ଯୁନିଟ୍‌ର ଭି.ଆର୍.୩୧ ନମ୍ବର ଘରେ ଯେଉଁମାନେ ରହୁଥିଲେ, ସେମାନେ ବ୍ରାହ୍ମଣ ଏବଂ ଅତି ନୀତିନିଷ୍ଠ ବ୍ରାହ୍ମଣ ହୋଇଥିଲେ ମଧ୍ୟ, ମୁଁ ଦେଖିଲି, ସେମାନଙ୍କ ମନରେ ଭରିଗଲା ଦୁଃଖର ପ୍ଲାବନ । ଯେ ହେଉଛି ଏପରି ଗୁଣ ଓ ଲକ୍ଷଣର ଅଧିକାରୀ ସେ ହିଁ ବ୍ରାହ୍ମଣ ।

### ବର୍ଷବୈଶିଷ୍ୟବାଦୀ ହିଁ ବ୍ରାହ୍ମଣ୍ୟବାଦୀ

ମାତ୍ର ଅନ୍ୟ ଉପରେ ଆଧିପତ୍ୟ ବିସ୍ତାର କରି ନିଜର ଅର୍ଥଲିକ୍ଷା, କାମଲିକ୍ଷା, କ୍ଷମତାଲିକ୍ଷା ବା ଯଶଲିକ୍ଷା ଚରତାର୍ଥ କରିବାକୁ ଯିଏ ବେଦପୁରାଣର ଦୁରୁପଯୋଗ କରନ୍ତି ଏବଂ ନିଜକୁ ବ୍ରହ୍ମୋଭବ ବୋଲି କହି ବଂଶାନୁକ୍ରମିକ ବର୍ଷବୈଶିଷ୍ୟ ଦାବି କରି ସମାଜର ସଂଖ୍ୟାଗରିଷ୍ଠ ଶ୍ରମଜୀବୀଙ୍କୁ ନୀଚକୁଳର କଳଙ୍କ ତଳେ ପୁରୁଷ ପୁରୁଷ ଧରି ଚାପିରଖି ଅତ୍ୟାଚାର କରନ୍ତି ସିଏ ହେଲେ ବ୍ରାହ୍ମଣ୍ୟବାଦୀ । ଏହି ବ୍ରାହ୍ମଣ୍ୟବାଦୀମାନେ ଶ୍ରମଜୀବୀମାନଙ୍କୁ ଶୁଦ୍ର ବୋଲି କହି, ବ୍ରାହ୍ମଣ, କ୍ଷତ୍ରିୟ ଓ ବୈଶ୍ୟ - ଏହି ତିନି ବର୍ଣ୍ଣଙ୍କୁ ଦ୍ଵିଜବର୍ଗରେ ରଖି, ଶୁଦ୍ରମାନେ ଏହି ଦ୍ଵିଜବର୍ଗର ବଂଶାନୁକ୍ରମେ ସେବା କରିବାକୁ ବାଧ୍ୟ ବୋଲି ବ୍ୟବସ୍ଥା ଖଞ୍ଜିଛନ୍ତି । ଏହି ବ୍ୟବସ୍ଥା ବଳରେ ଯେଉଁମାନେ ଶ୍ରମଜୀବୀମାନଙ୍କୁ ଦାସ ଜ୍ଞାନ କରନ୍ତି ଏବଂ ସେମାନଙ୍କ ମାନବିକ ଅଧିକାର ଉପରେ ପଦାଘାତ କରନ୍ତି ସେମାନେ ବ୍ରାହ୍ମଣ ଦୁଅନ୍ତୁ ବା ନ ଦୁଅନ୍ତୁ, ବ୍ରାହ୍ମଣ୍ୟବାଦୀ ।

ସଂପ୍ରତି ପୁରୀ ଜିଲ୍ଲାରେ ଭଣ୍ଡାରି ଜାତିର ଲୋକେ ଖଣ୍ଡାୟତମାନଙ୍କ ଘରକୁ ଆୟୁଥିବା ବନ୍ଧୁବାନ୍ଧବମାନଙ୍କ ଗୋଡ଼ ଧୋଇବାକୁ ଏବଂ ସେମାନଙ୍କ ଉଚ୍ଛିଷ୍ଟ ଉଠାଇବାକୁ ମଙ୍ଗୁ ନ ଥିବା ହେତୁ ସେମାନଙ୍କ ଉପରେ ନାହିଁ ନ ଥିବା ଅତ୍ୟାଚାର ଚାଲିଛି । ଖଣ୍ଡାୟତଙ୍କ ମାତୃରେ ଜଣେ ବୟସ୍କ ଭଣ୍ଡାରିର ମୃତ୍ୟୁ ହୋଇଛି ଓ ଏକାଧିକଙ୍କ ହାତ ଭାଙ୍ଗିଛି । **ବ୍ରହ୍ମଗିରି ଥାନାରେ ୧୯ ସେପ୍ଟେମ୍ବର ୨୦୦୫ ତାରିଖର ୧୧୬ (୪) ସଂଖ୍ୟକ ଏତଲାରେ** ଏଥିର ତଥ୍ୟ ରହିଛି । ଯେଉଁମାନେ ଏହି ଅତ୍ୟାଚାର କରିଛନ୍ତି ସେମାନେ ବ୍ରାହ୍ମଣ ନୁହଁନ୍ତି । ସେମାନେ ଖଣ୍ଡାୟତ । କିନ୍ତୁ ବର୍ଷବୈଶିଷ୍ୟବାଦୀ ଆଚରଣ ହେତୁ ଏତଲାରେ ଅଭିଯୁକ୍ତ ହୋଇଥିବା ସେହି ଖଣ୍ଡାୟତମାନେ ବ୍ରାହ୍ମଣ ନ ହୋଇ ମଧ୍ୟ ବ୍ରାହ୍ମଣ୍ୟବାଦୀ । କିନ୍ତୁ ଏହି ଏତଲାରେ ସବୁଠୁ ଉକ୍ତ ଅପରାଧର ଉଲ୍ଲେଖ ରହି ନାହିଁ । ନାପିତୃଣୀମାନଙ୍କ ଉପରେ ହୋଇଥିବା ଯୌନ ଅତ୍ୟାଚାରର ଉଲ୍ଲେଖ ନାହିଁ ଏତଲାରେ । ଜଣେ ଅଶିକ୍ଷିତ ଓ ଆକ୍ରାନ୍ତ ନାପିତଠାରୁ ମୌଖିକ ଏତଲା ଗ୍ରହଣ କରି ତାହାକୁ ପୋଲିସ୍ ଦସ୍ତାବିଜରେ ଲିପିବଦ୍ଧ କଲାବେଳେ ସଂପୃକ୍ତ ପୋଲିସ୍ ଅଫିସର ଏହି ଅପରାଧକୁ ଏତଲାର ଅନ୍ତର୍ଭୁକ୍ତ କରି ନାହାନ୍ତି । କାରଣ ସେ ନିଜେ ଜଣେ ବ୍ରାହ୍ମଣ ଓ ବର୍ଣ୍ଣଗତ କାରଣରୁ ନାପିତମାନଙ୍କ ମାନବିକ ଅଧିକାର ପ୍ରତି ବିଚସ୍ତୁହ । ଅତଏବ, ବ୍ରହ୍ମଗିରି ଥାନାର ଏହି ପୋଲିସ୍ ଅଫିସର ଏବଂ ପୁରୀ ଜିଲ୍ଲାର ଉପର ଚର୍ଚ୍ଚିତ ଖଣ୍ଡାୟତମାନଙ୍କ ଠାରେ ବ୍ରାହ୍ମଣ୍ୟବାଦର ସବୁ ଲକ୍ଷଣ ରହିଛି । କାରଣ ବ୍ରାହ୍ମଣ ଦୁଅନ୍ତୁ ବା ନ ଦୁଅନ୍ତୁ, ଯେଉଁମାନେ ବର୍ଷବୈଶିଷ୍ୟବାଦୀ ସେ ସମସ୍ତେ ବ୍ରାହ୍ମଣ୍ୟବାଦୀ ।

### ସେମାନେ ବି ପୁରୁଷପ୍ରଧାନ୍ୟବାଦୀ

ବ୍ରାହ୍ମଣ୍ୟବାଦର ମୂଳ ଉତ୍ସ ହେଉଛି ପୁରୁଷପ୍ରଧାନ୍ୟ । ବ୍ରହ୍ମହିଁ ସୃଷ୍ଟିକର୍ତ୍ତା ବୋଲି ଯିଏ ମାନେ ଓ ବ୍ରହ୍ମ ଯେହେତୁ ପୁରୁଷ, ସେହେତୁ ସୃଷ୍ଟି ମଧ୍ୟ ପୁରୁଷ ପ୍ରଧାନ ବୋଲି ଦାବି

କରେ ସେ ବ୍ରାହ୍ମଣ୍ୟବାଦୀ । ଭାରତର ଆର୍ଯ୍ୟ ଧର୍ମ ଏହି ଚେତନା ଉପରେ ଆଧାରିତ । ମାତ୍ର ଭାରତର ଆଦିମ ଅଧିବାସୀଙ୍କ ଧର୍ମ ବା ଆଦିମ ଧର୍ମ ଏହାର ବିପରୀତ । ଆଦିବାସୀ ମାଆକୁ ସୃଷ୍ଟିକର୍ତ୍ତ୍ରୀ ବୋଲି ଜାଣେ । ସେ ଜାଣିଛି ଯେ ଭୁଲ୍ ଅଛି ବୋଲି ଫସଲ ଫଳୁଛି । ପୃଥିବୀ ଅଛି ବୋଲି ଜାଣି ଜଗତ ଅଛି । ତେଣୁ ସୃଷ୍ଟି ମୂଳରେ ସେ ଦେଖେ ମାଆକୁ, ଦେଖେ ପୃଥିବୀକୁ, ଦେଖେ ପ୍ରକୃତିକୁ । ମାଆ ତନୁରୁ ଜନ୍ମ ନେଉଥିବା ଭାଇ ଭଉଣୀଙ୍କ ଭିତରେ ସେ ଯେମିତି ଆପଣାରବୋଧ ଅନୁଭବ କରେ, ପୃଥିବୀକୁ ଆଶ୍ରା କରି ରହିଥିବା ମଣିଷମାନଙ୍କୁ ବି ସେପରି ଆପଣାର ମନେ କରେ । ସୁତରାଂ ଭାରତର ଆଦିମ ଧର୍ମ ହେଉଛି ସାମାଜିକ ଐକ୍ୟବାଦର ଧର୍ମ । ପ୍ରକୃତିକୁ ସୃଷ୍ଟିର ଉତ୍ସ ବୋଲି ମାନି ମାତୃରାଧିକାରକୁ ସମ୍ମାନ ଦେଉଥିବା ସାମାଜିକ ଐକ୍ୟବାଦର ବିପରୀତ ହେଉଛି ବ୍ରାହ୍ମଣ୍ୟବାଦ । ସାମାଜିକ ଐକ୍ୟବାଦର ବିରୋଧୀ ହୋଇଥିବା ହେତୁ ବ୍ରାହ୍ମଣ୍ୟବାଦର ସାମାଜିକ ଆଧାର ହେଉଛି ବର୍ଣ୍ଣବୈଷମ୍ୟବାଦ । ବର୍ଣ୍ଣବୈଷମ୍ୟବାଦର ଅବଲମ୍ବନ ହେଉଛି ପୁରୁଷପ୍ରାଧାନ୍ୟ । ଯେଉଁମାନେ ବର୍ଣ୍ଣବୈଷମ୍ୟବାଦକୁ ସମର୍ଥନ କରନ୍ତି ସେମାନେ ପୁରୁଷପ୍ରାଧାନ୍ୟ ଅସ୍ପର୍ଶ ରଖିବାକୁ ନାରୀର ମାନବିକ ମର୍ଯ୍ୟାଦା ଉପରେ ଇଚ୍ଛାକୃତଭାବେ ସଙ୍କଟ ସୃଷ୍ଟି କରନ୍ତି । ସାମାଜିକ ଦାସତ୍ଵରୁ ମୁକ୍ତି ପାଇବାପାଇଁ ପୁରୀ ଜିଲ୍ଲାର ଭୁବନପତି ଗାଁ ନିବାସୀ ଭଣ୍ଡାରିମାନେ ଉଦ୍ୟମ କରୁଥିବା ହେତୁ ସେଠାର ଖଣ୍ଡାଏତମାନେ ସେମାନଙ୍କ ଘର ଉପରେ ଆକ୍ରମଣ କରି, ସ୍ତ୍ରୀ ଲୋକମାନଙ୍କୁ କବ୍‌ଜାକୁ ନେଇ, ସେମାନଙ୍କ ମଧ୍ୟରୁ କେତେକଙ୍କ ଉପରେ ପାଶବିକ ଅତ୍ୟାଚାର କରିବା ଏବଂ ଉଲଗ୍ନ କରି ରାସ୍ତାରେ ବୁଲାଇବା ([Dalit women paraded naked in Puri village:Times of India, dated 23 September 2005](#)) ମୂଳରେ ଥିବା ମନୋବୃତ୍ତି ପାଣ୍ଡବମାନଙ୍କୁ ଦାସ ବୋଲି ସାବ୍ୟସ୍ତ କରିବାକୁ କୌରବମାନଙ୍କ ଦ୍ଵାରା ଦ୍ରୌପଦୀଙ୍କୁ ବିବସ୍ତ୍ର କରିବା ମନୋବୃତ୍ତିଠାରୁ କ'ଣ କୌଣସି ଗୁଣରେ କମ୍?

### ପରିବର୍ତ୍ତନକାମୀ ଶ୍ରୀ ଜୟ ଦେବ

ପୁରୁଷପ୍ରାଧାନ୍ୟକୁ ଦୃଢ଼ୀଭୂତ କରି ରଖିବା ପାଇଁ ନାରୀକୁ କାମଭୋଗ୍ୟା କରି ରଖିବା ହେଉଛି ବ୍ରାହ୍ମଣ୍ୟବାଦର ଏକ ମୁଖ୍ୟ କୌଶଳ । ଏହି କୌଶଳ ବିଭିନ୍ନ ବ୍ରାହ୍ମଣ ଶାସ୍ତ୍ରରେ ଶାସ୍ତ୍ରାୟିତ ହୋଇଥିଲା । ଶ୍ରୀ ଜୟ ଦେବ ଏହାର ବିଲୋପନପାଇଁ ସୃଷ୍ଟି କରିଥିଲେ ମାତୃରାଧିକାରର ଭିନ୍ନ ଏକ ଶାସ୍ତ୍ର ସର୍ବ ଜନ ବୋଧଗମ୍ୟ ସରଳ ସଂସ୍କୃତରେ । କହିହେବ, ସଂସ୍କୃତାୟିତ ଓଡ଼ିଆରେ । ଚିନ୍ତାରୁ ଚରିତାର୍ଥୀକରଣ ସର୍ଯ୍ୟନ୍ତ ଅଛିନ୍ନ ସଂହୃତି ଥିବା ୨୨ ଗୋଟି ପ୍ରବନ୍ଧରେ । ନାରୀକୁ କାମଭୋଗ୍ୟା ଛିତିରୁ କାମୋପାସ୍ୟା ଛିତିକୁ ଉନ୍ନୀତ କରାଇବା ଏବଂ ପୁରୁଷର ବଣ୍ୟ ବଳ ତୁଳନାରେ ତାର ମାନବିକ ଅଧିକାରର ମର୍ଯ୍ୟାଦା ଯେ ମହୁଉର ତାହା ଦର୍ଶାଇବା ଥିଲା ତାଙ୍କ କାବ୍ୟିକ ଉଦ୍‌ଯୋଷଣ । ଏହା ହିଁ ତାଙ୍କର ମୌଳିକତା ।

କାମଲିୟୁ ପୁରୁଷର ଯଥେଚ୍ଛାଚାର ସମ୍ମୁଳିବାକୁ ବେଦବାଦ ନାରୀକୁ ବାଧ୍ୟ କରୁଥିଲା ।

ସାମାଜିକ ଅତ୍ୟାଚାରର ବିଲୋପନପାଇଁ ବୌଦ୍ଧଧର୍ମ ଆହ୍ୱାନ ଦେଇଥିଲା । ଫଳରେ ପୁରୁଷର ଶକ୍ତିଶାଳୀ ଅତ୍ୟାଚାର କବଳରୁ ନାରୀକୁ ମୁକ୍ତ କରି ଯୌନଚର୍ଯ୍ୟାରେ ତାର ମର୍ଯ୍ୟାଦା ବୃଦ୍ଧିପାଇଁ ଯେଉଁ ସାମାଜିକ ବିପ୍ଳବ ଆରମ୍ଭ ହୋଇଥିଲା-ତାହା ବୌଦ୍ଧାଦର୍ଶକୁ ଆଧାର କରି କାମବଜ୍ରଯାନର ସୁତ୍ରପାଠ କରି ଥିଲା । ଶ୍ରୀ ଜୟ ଦେବ ଥିଲେ ଏହି କାମବଜ୍ରଯାନୀ ବୌଦ୍ଧତତ୍ତ୍ୱର ଅନୁଗାମୀ । ମାତ୍ର କାମାଚରଣରେ ନାରୀର ମହତ୍ତ୍ୱ ପ୍ରତିଷ୍ଠାପାଇଁ ସର୍ବଜନବୋଧଗମ୍ୟ କୌଣସି ସାହିତ୍ୟ ଉପଲବ୍ଧ ନ ଥିଲା । ଏହି ଅଭାବ ଦୂର କରିବାକୁ ସେ ଲେଖନୀ ଚାଳନା କରିଥିଲେ ।

ତାଙ୍କ ପ୍ରବନ୍ଧଗୁଡ଼ିକର ପରିକଳ୍ପନା ଓ ସଂଯୋଜନା ପ୍ରତି ଦୃଷ୍ଟିଦେଲେ ଦେଖାଯାଏ ଯେ ସେ ଯୌନ ସଂସର୍ଗ କ୍ଷେତ୍ରରେ ନାରୀକୁ ପୁରୁଷର ସମକକ୍ଷ ଓ ଏପରିକି ପୁରୁଷଠାରୁ ମହତ୍ତ୍ୱର ଭୂମିକାରେ ସଂସ୍ଥାପିତ କରିଛନ୍ତି । ତାଙ୍କ ନାରୀ କୌଣସି ପୁରୁଷର ପାଶବିକ ଲିଙ୍ଗାର ଉପାୟହୀନା ଶିକାର ନୁହେଁ; ସେ ବାଞ୍ଛନୀୟା, ସେ ବନ୍ଦନୀୟା, ସେ ପ୍ରିୟପୁଞ୍ଜ୍ୟା ।

ଏହା ଅନୁଭବ କରିବାପାଇଁ ବ୍ରାହ୍ମଣ୍ୟବାଦ କବଳରେ କିପରି ନାରୀର ମର୍ଯ୍ୟାଦା ସଂହାର ଚାଲିଥିଲା ତାହା ପ୍ରଥମେ ଦେଖାଯିବା ଦରକାର । ଅନୁଧ୍ୟାନପାଇଁ **ବୃହଦାରଣ୍ୟକ ଉପନିଷଦ**ର ଷଷ୍ଠ ଅଧ୍ୟାୟର ଚତୁର୍ଥ ବ୍ରାହ୍ମଣ ଅନ୍ତର୍ଗତ ସପ୍ତମ ମନ୍ତ୍ରଟି ପ୍ରତି ଦୃକ୍ପାଠ କରାଯାଇପାରେ । ମନ୍ତ୍ରଟି ହେଲା:

ସା ଚେଦସ୍ତୈ ନ ଦଦ୍ୟାତ

କାମନେନାମବକ୍ରୀଣାୟାତ

ସା ଚେଦସ୍ତୈ ନୈବ ଦଦ୍ୟାତ

କାମନେନାଂ ଯଷ୍ଟ୍ୟା ବା ପାଶିନୀ

ବୋପହତ୍ୟାଭିକ୍ରାମେଦିହିୟେଶ

ତେ ଯସସା ଯଶ ଆଦଦ

ଇତ୍ୟାସଶା ଏବ ଭବତି । ।

ଏହାର ସରଳାର୍ଥ ହେଲା: ସେହି ନାରୀ ଯଦି ଏହି କାମଲିଷ୍ଟୁ ପୁରୁଷକୁ ଦେହଦାନ ନ କରେ, ତାହେଲେ ତାକୁ ଅଳଙ୍କାରାଦି ଲାଞ୍ଜ ଦେଇ ମନେଇବାକୁ ହେବ । ଏହା ସତ୍ତ୍ୱେ ଯଦି ସେହି ନାରୀ ଏହି ପୁରୁଷକୁ ଅଙ୍ଗ ଦାନ କରିବାକୁ ମନା କରେ, ତେବେ ଏହି ପୁରୁଷ ସେହି ନାରୀକୁ ଯଷ୍ଟି ପ୍ରହାର କରି ବା ନିଜ ହାତରେ ଯଥେଚ୍ଛା ଆଘାତକରି ତାକୁ କାରୁ କରିବ ଓ ଧର୍ଷଣ କରିବ । ଏବଂ ଏପରି ଧର୍ଷଣ କଲାବେଳେ କହିବ, ମୁଁ ମୋ ଜନନେନ୍ଦ୍ରିୟର ବିକ୍ରମ ଦ୍ୱାରା ତୋର ମର୍ଯ୍ୟାଦା ହରଣ କରୁଛି । ଏପରି ପରାମର୍ଶ ଦେଇ ମନ୍ତ୍ରଟି ଘୋଷଣା କରିଛି: ଏତଦ୍ୱାରା ସଙ୍ଗମ ପ୍ରତ୍ୟାଖ୍ୟାନ କରିଥିବା ସେହି ନାରୀର ନିଷ୍ଠୟ ଅପଯଶ ଘଟିବ ।

ବ୍ରାହ୍ମଣ୍ୟବାଦର ମହାରଥୀ ଶଙ୍କରାଚାର୍ଯ୍ୟ ଏହି ମନ୍ତ୍ରର ଭାଷ୍ୟ ରଚନା କରି, ଉପରୋକ୍ତ ଅର୍ଥକୁ ଅଧିକ ପରିପୁଷ୍ଟ କରିଛନ୍ତି ଓ ଆଉ ପାଦେ ଆଗେଇଯାଇ କହିଛନ୍ତି କି ,

ସଙ୍ଗମ ପାଇଁ ଅମଙ୍ଗ ନାରୀକୁ ବଳପ୍ରୟୋଗକରି ଧର୍ଷଣ କରୁଥିବା ବେଳେ କାମମତ୍ତ ପୁରୁଷ ସେହି ନାରୀର ଭଗ ବା ଜନନେନ୍ଦ୍ରିୟକୁ ମଧ୍ୟ କ୍ଷତ ବିକ୍ଷତ କରିପକାଇବା ଦରକାର । କାରଣ ତଦ୍ୱାରା ହିଁ ସେହି ନାରୀ ଦୁର୍ଭିକ୍ଷା ଓ ଯଶହୀନା ହୋଇ ଦଣ୍ଡ ଭୋଗିବ । **(ଦୁର୍ଭିକ୍ଷେ ଖ୍ୟାତା ଅପଣା ଏବ ଭବତି)**

ବୈଦିକ ଧର୍ମ ଆଳରେ ନାରୀକୁ ପୁରୁଷର ବନ୍ୟ ପ୍ରବୃତ୍ତିର ବଶବର୍ତ୍ତୀ ହୋଇ ରହିବାକୁ ଉପରୋକ୍ତ ମନ୍ତ୍ରରେ ଯେପରି ବାଧ୍ୟ କରାଯାଇଛି, ମଣିଷ ସମାଜର ନୀତନ୍ତର ସ୍ତରରେ ତାକୁ ପରିଗଣନା କରିବାକୁ ମଧ୍ୟ ସେପରି କ୍ଷତଯନ୍ତ୍ର ହୋଇଛି ।

ବୈଦିକ ବ୍ୟବସ୍ଥାର ଏହି ଘୃଣ୍ୟ ଓ ନିଷ୍ଠୁର ପୁରୁଷପ୍ରାଧାନ୍ୟକୁ ପ୍ରତିହତ କରିବାପାଇଁ ଶ୍ରୀ ଜୟ ଦେବ ଉଦ୍ୟମ କରିଥିଲେ ପ୍ରେମାପୁତ୍ର ପଦାବଳୀଗୁଡ଼ିକ ମାଧ୍ୟମରେ । ତାଙ୍କ ନାୟିକା ରାଧା ନାୟକ ହରିଙ୍କର ନିଷ୍ଠୁର କାମାଚାରର ଅସହାୟା ଶିକାର ନ ଥିଲେ, ଥିଲେ ଲଳିତ କୋମଳ କାମ ସାଧନାର ସିଦ୍ଧିପାତ୍ରୀ ଦେବୀ । ଏଠି ରଚି ବିମୁଖା ରାଧାଙ୍କୁ ଅଳଙ୍କାରାଦି ଲାଞ୍ଜ ଦେଇ ରାଜି କରାଇବାକୁ ବା ଯଜ୍ଞ ପ୍ରହାର ଦ୍ୱାରା ଭୟଭୀତ କରାଇ ଧର୍ଷଣ କରିବାକୁ ରଚିକାମୀ ହରି ଉଦ୍ୟମ କରି ନାହାନ୍ତି । ବରଂ ନିଜ ମସ୍ତକରେ ତାଙ୍କର ସ୍ନିଗ୍ଧ ପ୍ରେମାପୁତ୍ର ପଦ ପଲ୍ଲବକୁ ଧାରଣ କରି ତାଙ୍କର ମନ ଜୟ କରିବାକୁ ଚେଷ୍ଟା କରିଛନ୍ତି ।

ବ୍ରାହ୍ମଣ୍ୟବାଦୀ କାମାଚାରୀରୁ ସଂପୂର୍ଣ୍ଣ ଭିନ୍ନ ଏକ କାମ ଚେତନା ସୃଷ୍ଟିପାଇଁ ଜୟ ଦେବ କିପରି ସଚେତନ ଉଦ୍ୟମ କରିଛନ୍ତି ତାହା ଦେଖିବାକୁ ଉପରୋକ୍ତ ବ୍ରାହ୍ମଣର ଆଉ ଗୋଟିଏ ମନ୍ତ୍ର ସହ ଜୟ ଦେବଙ୍କ ରଚନାର ତୁଳନା କରାଯାଉ ।

ମନ୍ତ୍ରଟି ହେଲା:

ସହ ପ୍ରଜାପତିରାକ୍ଷାଂଚକ୍ରେ ହୁକ୍ତାସ୍ତୈ ପ୍ରତିଷ୍ଠା କଳ୍ପୟାନୀତି

ସ ସ୍ତ୍ରୀୟଂ ସସୃଜେ, ତାଂ ସୃଷ୍ଟାଧ ଉପାସ୍ତ

ତସ୍ମାତ ସ୍ତ୍ରିୟମଧ ଉପାସୀତ

ସ ଏତଂ ପ୍ରାଞ୍ଚ ଗ୍ରାବାଣମାତୁନ ଏବ

ସମୁଦପାରୟଃଖେନୈନାମଭ୍ୟସୃଜତ । ୪୦୯ । ୨

ଅର୍ଥାତ୍, ପ୍ରଜାପତି ପୁରୁଷର ବୀର୍ଯ୍ୟ ସୃଷ୍ଟି କଲା ପରେ ତାର ଆଧାନପାତ୍ର ଭାବେ ନାରୀକୁ ସୃଷ୍ଟି କଲେ ଓ ସେହି ନାରୀକୁ ତଳେ ରଖି ମୈଥୁନକ୍ରିୟା ଦ୍ୱାରା ତାର କଳେବରରେ ନିଷେକ କରିଥିଲେ । ସୁତରାଂ ମୈଥୁନ କାଳରେ ସ୍ତ୍ରୀ ଅଧସ୍ତନ ଅବସ୍ଥାରେ ରହିବ । ଏହା ହିଁ ବୈଦିକ କାମାଚାର ।

ଶ୍ରୀ ଜୟ ଦେବ ସେହେତୁ ପୁରୁଷପ୍ରାଧାନ୍ୟର ପ୍ରତିକାର ଚିନ୍ତା କରୁଥିଲେ ସେହେତୁ ସେ ଐନବର୍ଯ୍ୟାରେ ସ୍ତ୍ରୀପ୍ରାଧାନ୍ୟକୁ ଗୁରୁତ୍ୱ ଦେଇ ବିପରୀତ କଥା ଲେଖିଲେ । ଯଥା-

ଭରସି ମୁରାରେ ରୁପହିତହାରେ

ଘନ ଇବ ତରଳ ବଳାକେ

ଚଡ଼ିଦିବ ପୀତେ ରତି ବିପରୀତେ

ରାଜସି ସୁକୃତ ବିପାକେ । ।

ମିଳନ-କୁଞ୍ଜକୁ ଯିବାପାଇଁ ରାଧାଙ୍କୁ ପ୍ରବର୍ତ୍ତାଇ କୁଳିନୀ ଏଠି କହିଛି: ହରିଙ୍କ ହାର ପୁଣୋଭିତ ଶ୍ୟାମଳବର୍ଣ୍ଣ ବନ୍ଧ ଉପରେ ଆରୋହଣ କରି, ହେ ଗୌରବର୍ଣ୍ଣା ରାଧା, ତମେ ଏପରି ବିପରୀତ ରତି ଆଚରଣ କର ଯେପରି ତାର ଶୋଭା ବକ ପଞ୍ଚୁ ପରିଶୋଭିତ ମେଘରେ ବିଦ୍ୟୁତ୍ ପ୍ରଭାପୁଞ୍ଜପରି ଚମତ୍କାର ମନେହେବ । (ଏହି ପୁସ୍ତକର ଖସଡ଼ା ଅନୁଯାୟୀ ସନ୍ନିହିତ ନବମ ପାଠକର ପଞ୍ଚମ ପଦ)

ଜାମ ସାଧନାର ଏହିପରି ଅଜସ୍ର ମୁଦ୍ରାରେ ମହନୀୟ ହୋଇଉଠିଛି ଜୟ ଦେବ କୃତି ଯାହା ପଦେ ପଦେ ରଚିଛି ବୈଦିକ ପୁରୁଷପ୍ରାଧାନ୍ୟର ନିଷ୍ଠୁର ଓ ବନ୍ୟ ଜାମାଚାରର ଶକ୍ତ ପ୍ରତିବାଦ, ସହଜ ପ୍ରତିକାର ।

**ସେହେତୁ ବ୍ୟାସାବତାର**

ବ୍ୟାସଙ୍କ ମହାଭାରତରେ ଏହା ହିଁ ହୋଇଥିଲା । ଦ୍ରୌପଦୀ ସମେତ ବ୍ୟାସଙ୍କ ସମସ୍ତ ନାୟିକା ପତି ବଲ୍ଲଭା । ପତି ପ୍ରାଣପ୍ରିୟା । ପୁରୁଷର ବରୋଣ୍ୟା । ସ୍ନେହାସ୍ତବ୍ୟ ଅଥଚ ସମ୍ମାନନୀୟା । ମହାଭାରତରେ ଯେଉଁମାନେ ନାରୀ ନିର୍ଯ୍ୟାତନାକାରୀ ସେମାନଙ୍କୁ ଓ ନାରୀ ନିର୍ଯ୍ୟାତନାକାରୀ ନ ହୋଇଥିଲେ ମଧ୍ୟ ଯେଉଁମାନେ ନାରୀର ସମ୍ମାନରକ୍ଷାପାଇଁ ପରାତ୍ମମୁଖ ସେ ସମସ୍ତଙ୍କୁ ବ୍ୟାସ ଅତି କଠିନ ଶାସ୍ତି ଦେଇଛନ୍ତି । ଏବଂ ସୃଷ୍ଟିକରିଛନ୍ତି ମାତୁରାଧିକାରର ଏପରି ଅଲଂଘ୍ୟ ଆଦର୍ଶ ଯେ ପାଣ୍ଡବ ପାଞ୍ଚଭାଇ ତାର ନିଦର୍ଶନ ହୋଇ ସର୍ବଜନାଦୃତ ହୋଇଥିବା ବେଳେ , ଭୀଷ୍ମ, ଦ୍ରୋଣ ଓ କର୍ଣ୍ଣଙ୍କ ପରି ବହୁ ସଦ୍‌ଗୁଣର ଅଧିକାରୀଙ୍କୁ ପୁରୁଷପ୍ରାଧାନ୍ୟର ଅନୁବର୍ତ୍ତୀ ହୋଇଥିବା ଦୋଷରେ ପରାଜୟ ଓ ସଂହାର ବରଣ କରିବାକୁ ପଡ଼ିଛି । ଶ୍ରୀକୃଷ୍ଣଙ୍କୁ ଶାଶ୍ୱତଧର୍ମଗୋପ୍ତା ବୋଲି କୁହାହୋଇଛି ଏଇଥିପାଇଁ ଯେ ସେ ଥିଲେ ମାତୁରାଧିକାରର ସର୍ବଶ୍ରେଷ୍ଠ ଅଧିବକ୍ତା । ନାରୀକୁ ଭଲ ପାଇବା ଏବଂ ତାର ମର୍ଯ୍ୟାଦାକୁ ଭଲ ପାଇବା ଥିଲା ତାଙ୍କ ଅନନ୍ୟ ବୈଶିଷ୍ଟ୍ୟ । ଏପରି ଅନନ୍ୟ ଚରିତ୍ରର ସୃଜକ ଓ ପ୍ରଖ୍ୟାପକ ବ୍ୟାସଦେବଙ୍କ ଅବତାର ଭାବେ ଜୟ ଦେବଙ୍କୁ ଉପସ୍ଥାପିତ କରିବା ଦ୍ୱାରା ସଛକବି ମହୀପତି ଆମ ସାଂସ୍କୃତିକ ଜୀବନର ଏକ ଗୁରୁତ୍ୱପୂର୍ଣ୍ଣ ଦିଗକୁ ଆଲୋକିତ କରିଛନ୍ତି ବୋଲି ଯଥାର୍ଥତଃ କୁହାଯାଇପାରେ ।

**ଭକ୍ତବିଜୟର ବିଶେଷ ସୂଚନା**

ଏହା ସୁନିଶ୍ଚିତ ଯେ, ତାଙ୍କ ଭକ୍ତ ବିଜୟ ଗ୍ରନ୍ଥରେ ଭକ୍ତିରସ ପ୍ରସ୍ରବଣକାରୀ ବହୁ ଆଧିଦୈବିକ ଗାଥା ଓ କିମ୍ବଦନ୍ତୀକୁ ପ୍ରଶ୍ରୟ ଦେଇଥିଲେ ମଧ୍ୟ, ମହୀପତି ଶ୍ରୀ ଜୟ ଦେବଙ୍କ ସଂପର୍କରେ ଲେଖିବା ପୂର୍ବରୁ ଅତି ଗଭୀର ଭାବେ ତାଙ୍କ ଚରିତ୍ର ଓ ଆଦର୍ଶ ଅନୁଧ୍ୟାନ କରିଥିଲେ । ସେ ତାଙ୍କ ସଂପର୍କରେ କେବଳ କିମ୍ବଦନ୍ତୀ ଭିତରେ ବୁଝି ନ ରହି ବାସ୍ତବ ତଥ୍ୟ

ସଂଗ୍ରହ କରିବାକୁ ପରିଶ୍ରମ କରିଥିଲେ ଏବଂ ସେଗୁଡ଼ିକୁ ଯତ୍ନରୋନାସ୍ତି ସମ୍ମୁଦ୍ରିତ କରିଥିଲେ ନିଜ ଗ୍ରନ୍ଥରେ । ଦେଖାଯାଏ, ସେ ତାଙ୍କୁ ଜଗନ୍ନାଥକ୍ଷେତ୍ର ସମୀପବର୍ତ୍ତୀ ତିନୁବିଲ୍ଲ (କିନୁବିଲ୍ଲ) ଗ୍ରାମରେ ଜନ୍ମ ହୋଇଥିବା ସ୍ପଷ୍ଟତଃ ଲେଖିଛନ୍ତି । କିନ୍ତୁ ଲକ୍ଷ୍ମଣ ସେନଙ୍କ ରାଜସଭା ସହ ତାଙ୍କର କୌଣସି ସଂପର୍କ ଥିବାର କୌଣସି ସୂଚନା ବି ଦେଇ ନାହାନ୍ତି । ଶ୍ରୀ ଜୟ ଦେବ ଯେହେତୁ ଲକ୍ଷ୍ମଣ ସେନଙ୍କ ରାଜସଭାସହ ଆଦୌ ସଂପର୍କିତ ଭାବେ ନ ଥିଲେ, ସେହେତୁ ତାଙ୍କ ପ୍ରିୟ କବିଙ୍କ ଜୀବନୀ ପରିବେଷଣ କଲାବେଳେ ଏପରି ମିଥ୍ୟାକଥା ଲେଖିବା ମହାପତିଙ୍କ ପକ୍ଷେ ସମ୍ଭବ ହୋଇ ନାହିଁ । ଭିନ୍ନଭାବେ କହିଲେ, ବ୍ୟାସଦେବଙ୍କ ଅବତାର ଭାବେ ଜୟ ଦେବଙ୍କୁ ଉପସ୍ଥାପିତ କରିଥିବା **ଭକ୍ତ ବିଜୟ** ଗ୍ରନ୍ଥରେ ଯାହା ଅଛି ତହିଁରୁ ସାବ୍ୟସ୍ତ ହୋଇଯାଇଛି ଯେ, ଗୀତଗୋବିନ୍ଦକାର ଭାବେ ବିଦିତ ଶ୍ରୀ ଜୟ ଦେବ ଲକ୍ଷ୍ମଣ ସେନଙ୍କ ରାଜସଭାର ସଦସ୍ୟ ନ ଥିଲେ କି କୌଣସି ଭାବେ ଲକ୍ଷ୍ମଣ ସେନଙ୍କ ସହ ସଂପୃକ୍ତ ବି ନ ଥିଲେ ।

ପୁନରୁକ୍ତି ହେଉଥିଲେ ମଧ୍ୟ ପ୍ରାସଙ୍ଗିକତା ଦୃଷ୍ଟିରୁ ବାଚସ୍ପତି ଗୌରୋଲୋକୃତ **ସଂସ୍କୃତ ସାହିତ୍ୟକା ଇତିହାସ**ରେ ଯେଉଁ ସ୍ପଷ୍ଟ ନିର୍ଣ୍ଣୟ ଲିପିବଦ୍ଧ ହୋଇଛି ତହିଁର ଅବତାରଣା କରାଯାଇପାରେ । ୧୯୬୦ରେ ପ୍ରକାଶିତ ଏହି ଗୁରୁତ୍ୱପୂର୍ଣ୍ଣ ନିର୍ଣ୍ଣୟ ହେଲା : ଲକ୍ଷ୍ମଣ ସେନଙ୍କ ସଭାକବିଭାବେ ବିବେଚ୍ୟ ଜୟଦେବ ଭୋଜଦେବ ଓ ବାମାଦେବୀଙ୍କ ପୁତ୍ର ଗୀତଗୋବିନ୍ଦର କବି ଜୟଦେବଙ୍କଠାରୁ ଭିନ୍ନ ଥିଲେ । **(भोजदेव-वामादेवीके पुत्र गीत-गोविन्द के रचयिता से ये भिन्न थे । संस्कृत साहित्यका इतिहास पृष्ठा-९६२)**

**ସୁନୀତିଙ୍କ ତିଷ୍ଠିମ ସତ୍ୟର ବିପରୀତ**

ଅତଏବ, ଗୀତଗୋବିନ୍ଦରେ ସ୍ଥାନୀତ ଗୀତଗୁଡ଼ିକର ନିର୍ମାତା ଜୟ ଦେବ ଲକ୍ଷ୍ମଣ ସେନଙ୍କ ପାରିଷଦ ବୋଲି ସୁନୀତି ଚାଟାର୍ଜୀ ଯେଉଁ ତିଷ୍ଠିମ ପିଚିଛନ୍ତି ତାହା ସହ ସତ୍ୟର କୌଣସି ସଂପର୍କ ନାହିଁ । ସେ ଲକ୍ଷ୍ମଣ ସେନଙ୍କ ସହ ଜୟ ଦେବଙ୍କର ସଂପର୍କ ନ ଥିବା ସଂପର୍କରେ ପୂର୍ବୋକ୍ତ କୌଣସି ନିର୍ଣ୍ଣୟର ଖଣ୍ଡନ କରିନାହାନ୍ତି କି ଏପରି କୌଣସି ସଂପର୍କର କୌଣସି ଉଲ୍ଲେଖ ନ ଥିବାର ଯଦି କୌଣସି ଭିନ୍ନ କାରଣ ଥାଏ ତାହା, ପ୍ରମାଣ ତ ଦୂରର କଥା, ଉପସ୍ଥାପିତ ବି କରି ନାହାନ୍ତି । ପରନ୍ତୁ ଇଚ୍ଛାକରି, ମନ୍ଦ ଓ ଅସାଧୁ ଉଦ୍ଦେଶ୍ୟ ରଖି, ଅତି ନୀଚସ୍ତରୀୟ ପ୍ରାଦେଶିକ ମତାନ୍ତରର ଆତିଶଯ୍ୟରେ ପ୍ରଭାବିତ ହୋଇ ସେ ଜୟ ଦେବ ଲକ୍ଷ୍ମଣ ସେନଙ୍କ ସଭାସଦ୍ ଥିବାପରି ମିଥ୍ୟା ଓ ବିଭ୍ରାନ୍ତିକର କଥା କହିଛନ୍ତି । ଯଦି ଜୟ ଦେବଙ୍କୁ ସେ ଆଦର୍ଶତଃ ଜାଣିଥାନ୍ତେ ତେବେ ଏଥିପାଇଁ ହୁଏତ ସାହସ କରି ନ ଥାନ୍ତେ ।

**ଆଦର୍ଶ ତ ଦୂର, ରାଗ ଓ ତାଳ ବି ବଙ୍ଗାଳୀଙ୍କୁ ଅଜଣା**

ମନରେ ପ୍ରଶ୍ନ ଉଠୁଛି, ଚାଟାର୍ଜୀ କ’ଣ ଏସିଆଟିକ୍ ସୋସାଇଟିର ପ୍ରତିଷ୍ଠାତା ତଥା ଜୟ ଦେବଙ୍କ କୃତିର ଆଦ୍ୟ ଇଂରାଜୀ ଅନୁବାଦକ ସାର୍ **ଉଲଲିୟମ୍ ଜୋନସଙ୍କ** ଗୀତଗୋବିନ୍ଦ ମୁଖବନ୍ଧ ପଢ଼ିନାହାନ୍ତି? ପଢ଼ିଛନ୍ତି ଏବଂ ବହୁବାର ପଢ଼ିଛନ୍ତି । ଏବଂ ଏହାକୁ ଏକ ମୂଳାଧାର

ପୁସ୍ତକ ଭାବେ ବି ସ୍ୱୀକାର କରିଛନ୍ତି । ଏହାର କୌଣସି ପ୍ରତିବେଦନକୁ ସେ ଖଣ୍ଡନ କରି ନାହାନ୍ତି । ଅତଏବ ଏଥିରେ ପ୍ରଦତ୍ତ ତଥ୍ୟର ମାନ୍ୟତାକୁ ସେ ମାନିଛନ୍ତି । ଏହି ମୁଖ୍ୟବନ୍ଧରେ ଜୋନସ୍ ଲେଖିଛନ୍ତି ଯେ ଶ୍ରୀ ଜୟ ଦେବ ନିଜର ଅଷ୍ଟପଦୀଗୁଡ଼ିକୁ ନିର୍ଦ୍ଦିଷ୍ଟ ନିର୍ଦ୍ଦିଷ୍ଟ ରାଗ ଓ ତାଳ ଉପରେ ଆଧାରିତ କରିଥିବା ବେଳେ ବଙ୍ଗରାଜ୍ୟରେ ସେ ସବୁ ରାଗ ଓ ତାଳର ପ୍ରଚଳନ ନଥିଲା ଓ ବଙ୍ଗାଳୀମାନଙ୍କୁ ତାହା ଜଣା ବି ନ ଥିଲା । ସାର୍ ଜୋନସ୍ ବଙ୍ଗରାଜ୍ୟରେ ଏହି ରାଗ ଓ ତାଳଗୁଡ଼ିକର ଯତ୍ନୋନ୍ମତ୍ତି ସନ୍ଧାନ କରିଥିଲେ ଏବଂ ଏହି ନିର୍ଣ୍ଣୟରେ ଉପନୀତ ହୋଇଥିଲେ । (On the musical modes of the Hindus, 1784)

ଏପରି ଅବସ୍ଥାରେ ସଂପୂର୍ଣ୍ଣତଃ ରାଗ ଓ ତାଳ ଆଶ୍ରୟୀ କବି ଜୟ ଦେବଙ୍କୁ ବଙ୍ଗାଳୀ ବୋଲି ଚାଟାଙ୍ଗୀଏ କହିଲେ କେମିତି ? ଯେଉଁ ହୀନମନ୍ୟତା ହେତୁ କେତେକ ବଙ୍ଗାଳୀ ତାଙ୍କୁ ବଙ୍ଗଜ ବୋଲି ଦେଖେଇବାକୁ ପୁର୍ବେ ଅପୋଦ୍ୟମ କରିଥିଲେ ତାହାରି ମଧ୍ୟରେ ଚାଟାଙ୍ଗୀ ଯଦି ନ ଥାନ୍ତି ତେବେ ଏପରି ଦାୟିତ୍ୱହୀନ ଆଚରଣ ସେ କାହିଁକି ପ୍ରଦର୍ଶନ କରିଛନ୍ତି?

ଜୟ ଦେବ ବ୍ୟବହାର କରିଥିବା ରାଗ ଓ ତାଳ ବଙ୍ଗାଳୀଙ୍କୁ ଜଣା ନ ଥିଲା ବା ବଙ୍ଗଳାରେ ପ୍ରଚଳନ ନଥିଲା ବୋଲି ମିଲ୍ସ ଯେଉଁ ଐତିହାସିକ ତଥ୍ୟ ରଖିଛନ୍ତି ତାହା ଖଣ୍ଡନ କରିବାକୁ ବି ଚାଟାଙ୍ଗୀ ସାହସ କରି ନାହାନ୍ତି, ଅଥଚ କେନ୍ଦ୍ର ସାହିତ୍ୟ ଏକାଡେମୀକୁ ବ୍ୟବହାର କରି ବିଶ୍ୱବାସୀଙ୍କୁ ବିଭ୍ରାନ୍ତ କରିବାକୁ ଜୟ ଦେବଙ୍କ ଉପରେ ବଙ୍ଗୀୟ ଦାବି ସପକ୍ଷରେ ରଖିଛନ୍ତି ବିତଣ୍ଡା ଯୁକ୍ତି ।

**ପ୍ରକୃଷ୍ଟ ବଙ୍ଗୀୟ ଗବେଷକଙ୍କ ଦୃଷ୍ଟିରୁ ଚାଟାଙ୍ଗୀ ପ୍ରମାଦପୂର୍ଣ୍ଣ**

ବଙ୍ଗାଳୀମାନଙ୍କ ଭିତରୁ ଯେଉଁମାନେ କୌଣସି ହୀନମନ୍ୟତା ବା ଅନ୍ଧ ପ୍ରାଦେଶିକତା ଦ୍ୱାରା ଆଛନ୍ନ ନୁହନ୍ତି ସେମାନେ ସତ କହିବାକୁ କେବେ ବି କୁଣ୍ଡିତ ହୋଇ ନାହାନ୍ତି । ଯଥା, ଉପରୋକ୍ତ ପ୍ରଫେସର ସତ୍ୟକାମ ସେନଗୁପ୍ତା । ଶ୍ରୀ ଜୟ ଦେବ ବ୍ୟବହାର କରିଥିବା ଶବ୍ଦ ଭାଷାତାତ୍ତ୍ୱିକ ଦୃଷ୍ଟିରୁ ବଙ୍ଗଳା ଅପେକ୍ଷା ଓଡ଼ିଆର ଅଧିକ ନିକଟତର ବୋଲି ସେ ଘୋଷଣା କରିଛନ୍ତି । ଅଧିକ ଉଦାହରଣ ବି ଦେଖାଯାଉ । କଲିକତା ବିଶ୍ୱବିଦ୍ୟାଳୟର ଅଧ୍ୟାପକ ଥିବାବେଳେ ତଃ. ଆଶୁତୋଷ ଭଟ୍ଟାଚାର୍ଯ୍ୟ ବଙ୍ଗଳା ସାମ୍ପ୍ରାଦିକ ଯୁଗବାଣୀରେ ସ୍ପଷ୍ଟ ଘୋଷଣା କରିଛନ୍ତି ଯେ, ଜୟ ଦେବ ଲକ୍ଷ୍ମଣ ସେନଙ୍କ ସଭାକବି ଥିବା ପ୍ରମାଣିତ ହୋଇନାହିଁ । **ତ୍ରିନି ଲକ୍ଷ୍ମଣ ସେନେର ସଭାକବି ଥିଲେ, ତା ପ୍ରମାଣିତ ହେବା (ଯୁଗବାଣୀ, ଜୁନ ୧, ୧୯୬୧)** ବଙ୍ଗଳାର ବିଦଗ୍ଧ ସମାଜରେ ଜୟ ଦେବ ଲକ୍ଷ୍ମଣ ସେନଙ୍କ ସଭାକବି ଥିଲେ ବୋଲି ଏପର୍ଯ୍ୟନ୍ତ ଯେଉଁ ସିଦ୍ଧାନ୍ତ ଗୃହୀତ ହୋଇଥିଲା ତାହା ଗ୍ରହଣଯୋଗ୍ୟ ନୁହେଁ ବୋଲି ସେ କହିଛନ୍ତି । **ଜେୟଦେବ ଲକ୍ଷ୍ମଣ ସେନେର ସଭାକବି ଥିଲେ ବଳେ ଏ ଯାବତ୍ତ୍ୱ ଯେ ସିଦ୍ଧାନ୍ତ ବିଦଗ୍ଧ ସମାଜେ ଗୃହିତ ହୋଇଥିଲେ ତା’ ଗ୍ରହଣଯୋଗ୍ୟ ନୟ । ଏୟ** ଏହି ବାକ୍ୟଟି ପ୍ରତି ଦୃଷ୍ଟି ଦେଲେ ସ୍ପଷ୍ଟ ହୁଏ ଯେ ପ୍ରଫେସର ଭଟ୍ଟାଚାର୍ଯ୍ୟ ୧୯୬୯ରେ ଏହା ଲେଖିବା ପର୍ଯ୍ୟନ୍ତ ଗୀତିକାର ଜୟ ଦେବଙ୍କୁ ଲକ୍ଷ୍ମଣ ସେନଙ୍କ

ସଭାକବି ଭାବେ ଦାବି କରି ଯେତେ ଯିବାକୁ ସୃଷ୍ଟି କରା ଯାଇ ଥିଲା ସେ ସବୁଗୁଡ଼ିକୁ ଗଢ଼ାଇ ଭାବେ ଅନୁଧ୍ୟାନ କରିଛନ୍ତି ଓ ସେଗୁଡ଼ିକର ସତ୍ୟାସତ୍ୟ ଚର୍ଚ୍ଚନା କରି ସେଗୁଡ଼ିକ ଗ୍ରହଣଯୋଗ୍ୟ ନୁହେଁ ବୋଲି ରୂପାନ୍ତ ନିର୍ଣ୍ଣୟରେ ଉପନୀତ ହୋଇଛନ୍ତି ।

ପୂର୍ବରୁ ଦର୍ଶାଯାଇଛି ଯେ, ପ୍ରାଚୀନତ୍ୱ ପ୍ରଦର୍ଶନ ଅଭିପ୍ରାୟ ରଖି ବନମାଳି ଦାସ ନାମକ ଜଣେ ଲେଖକଙ୍କ ରଚନା ବୋଲି ଦର୍ଶାଇ ଜୟଦେବ ଚରିତ ଶୀର୍ଷକ ଯେଉଁ ପୁସ୍ତକ ବଳରେ ଅଜୟ ନଦୀ କୂଳର କେନ୍ଦୁଲିରେ ଜୟ ଦେବ ଜନ୍ମ ହୋଇଥିବାର ଧେଣୁରା ପିତା ଚାଲିଛି, ତାହାର କୌଣସି ପ୍ରାମାଣିକ ଭିତ୍ତି ନାହିଁ ବୋଲି ପୁସ୍ତକଟିର ପ୍ରଖ୍ୟାପକ ଶ୍ରୀ ହରେକୃଷ୍ଣ ମୁଖୋପାଧ୍ୟାୟ ମଧ୍ୟ ସ୍ୱୀକାର କରିଛନ୍ତି । (କୋନ ଆଦର୍ଶ ପୁସ୍ତିକ ହିତେ ଏହି ଗ୍ରନ୍ଥ ନକଲ କରାହୁଁ ତାହା ଜାନାୟା ନାହିଁ । ଏ ଗ୍ରନ୍ଥ ଅନ୍ୟ କୋଥାୟ ପାଠ୍ୟାୟାୟା ନାହିଁ, ବୀରଭୂମ୍ ବିବରଣ ପୃ.୨୦୧) । ଜୟଦେବ କେନ୍ଦୁଲି ଭାବେ ପ୍ରଚାରିତ ଏକ ମେଳାର ନାମକରଣକୁ ଆଧାର କରି ଚାଲିଥିବା ବିଭ୍ରାନ୍ତି ଦ୍ୱାରା ଯେଉଁ ବଙ୍ଗାଳୀମାନେ ପ୍ରକୃତରେ ସତ୍ୟନିଷ୍ଠ ଗବେଷକ ସେମାନେ ଦିଗ୍ଭ୍ରଷ୍ଟ ହୋଇ ନାହାନ୍ତି । ସୁତରାଂ, ପ୍ରଫେସର ଭଟ୍ଟାଚାର୍ଯ୍ୟ ସୁଗବାଣୀରେ ପୁନଶ୍ଚ ଲେଖିଛନ୍ତି, ବୀରଭୂମିର କେନ୍ଦୁଲୀରେ ଅନୁଷ୍ଠିତ ବାସ୍ତବିକ ମେଳା ପ୍ରକୃତରେ ବାଉଲ ମେଳା ଓ ଜୟଦେବଙ୍କ ଜନ୍ମ ସହ ଏହାର କୌଣସି ସଂପର୍କ ନାହିଁ । (ବୀରଭୂମର କେନ୍ଦୁଲିରେ ଅନୁଷ୍ଠିତ ବାସ୍ତବିକ ମେଳା ଆସଲେ ବାଉଲ ମେଳା ଏବଂ ଜୟଦେବର ଜନ୍ମର ସମ୍ପର୍କ ଏର କୋନ ସଂପର୍କ ନାହିଁ ।)

ବଙ୍ଗଳାର ପ୍ରଖ୍ୟାତ ଗବେଷକ ଡକ୍ଟର ସୁକୁମାର ସେନଙ୍କ ପ୍ରତିବେଦନରେ ଏହା ସହିପରି ଉପଲବ୍ଧ : ଜୟଦେବ ମେଳା ଅନୁଷ୍ଠିତ ହେଉଥିବା ସ୍ଥାନକୁ କେନ୍ଦୁଲି କୁହାଯାଉଥିଲେ ବି ତାହା କୌଣସି ଗ୍ରାମର ମେଳା ନୁହେଁ । ଅଜୟ ଚୀରସ୍ଥ ବାଲୁକା ତଟରେ ଯୌଷ ସଂକ୍ରାନ୍ତିରେ ହେଉଥିବା ମେଳା-ସ୍ଥାନ ନିକଟରେ ଯେଉଁ ଗ୍ରାମ ଅଛି ତାହାର ନାମ କେନ୍ଦୁଲି ନୁହେଁ । ଏଠାରେ ଯେ କେନ୍ଦୁଲି ଗ୍ରାମ ଥିଲା ତାର କୌଣସି ପ୍ରମାଣ ନାହିଁ । କେବଳ ସ୍ଥାନ ମେଳାର ନାମ ଜୟଦେବ କେନ୍ଦୁଲି ବା ଖାଲି କେନ୍ଦୁଲି । ଏକଥା ବି ଅନୁଧ୍ୟାନ ଯୋଗ୍ୟ ଯେ ଏହି ଅଞ୍ଚଳରେ କେନ୍ଦୁଲି ଶବ୍ଦଟି ପ୍ରାଧିକାରରେ ମେଳା ଅର୍ଥରେ ହିଁ ବେଶୀ ପ୍ରଚଳିତ । (ଜୟଦେବର ମେଳା ଯେଉଁଠାରେ ବସିଆ ଥାଏ ତାହାକି କେନ୍ଦୁଲି ବାଲିଲେଓ ତାହା କାନ ଗ୍ରାମର ମେଳା ନୟ । ଅଜୟର ଧାରେ ବାଲୁତଟେ ପୌଷ ସଂକ୍ରାନ୍ତି ସ୍ଥାନର ମେଳା ନିକଟେ ଯେ ଗ୍ରାମ ଆଛି, ତାହାର ନାମ କେନ୍ଦୁଲି ନୟ । ଏଥାରେ କେନ୍ଦୁଲି ଗ୍ରାମ ଥିଲା ବାଲିଲେ କୋନ ପ୍ରମାଣ ନାହିଁ । ଶୁଖୁ ସ୍ଥାନ ମେଳାର ନାମ 'ଜୟଦେବ କେନ୍ଦୁଲି' ବା ଶୁଖୁ 'କେନ୍ଦୁଲି' । ଇହାଓ ଅନୁଧାବନ ଯୋଗ୍ୟ, ଏହି ଅଞ୍ଚଳେ 'କେନ୍ଦୁଲି' ଶବ୍ଦଟି ମେଳା ଅର୍ଥେ ସାଧାରଣ ବିଶେଷ୍ୟ ରୂପେ ସମସିକ ପ୍ରଚଳିତ । ବାସ୍ତବୀ ସାହିତ୍ୟର ଇତିହାସ, ପ୍ରଥମ ଖଣ୍ଡ-ପୂର୍ବାର୍ଦ୍ଧ, ୧୯୬୯, ସଂସ୍କରଣ, ପୃ:୮୧) ଏହି ପୁସ୍ତକକୁ ପରିପୁଷ୍ଟ କରିବା ପାଇଁ ୦୪ ସେନ ଯେଉଁ ସବୁ କାରଣ ପ୍ରଦାନ କରିଛନ୍ତି ତହିଁରୁ ଗୋଟିଏ ହେଲା ଚୈତନ୍ୟ ଚରିତରେ କେନ୍ଦୁଲିର ନାମୋଲ୍ଲେଖ ନଥିବା । ଶ୍ରୀଚୈତନ୍ୟଚରିତାମୃତର ମଧ୍ୟ ଲୀଳା, ୨ୟ ପରିଚ୍ଛେଦରେ ଅଛି:

ଚଣ୍ଡିଦାସ ବିଦ୍ୟାପତି / ରାୟେର ନାଟକ ଗୀତି / କର୍ଣ୍ଣାମୃତ ଶ୍ରୀଗୀତଗୋବିନ୍ଦ ।

ସ୍ୱରୂପ ରାମାନନ୍ଦ ସନେ / ମହାପ୍ରଭୁ ରାତ୍ରିଦିନେ / ଗାୟ ଶୁନେ ପରମ ଆନନ୍ଦ । ।

ଚିତ୍ରିତାସ ବିନ୍ୟାପତି / ରାୟେର ନାଟକ ଗୀତି / କର୍ଣ୍ଣାମୃତ ଶ୍ରୀଗୀତଗୋବିନ୍ଦ ।

ସ୍ୱରୂପ ରାମାନନ୍ଦ ସନେ / ମହାପ୍ରଭୁ ରାତ୍ରିଦିନେ / ଗାୟ ଶୁନେ ପରମ ଆନନ୍ଦ ।

ଅର୍ଥାତ୍, ଚଣ୍ଡି ଦାସ ଓ ବିଦ୍ୟାପତିଙ୍କ ପଦାବଳୀ, ରାୟ ରାମାନନ୍ଦ ପଟ୍ଟନାୟକଙ୍କ ଜଗନ୍ନାଥବଲ୍ଲଭ ନାଟକ, ବିଲ୍ଲମଙ୍ଗଳଙ୍କ ଶ୍ରୀକୃଷ୍ଣକର୍ଣ୍ଣାମୃତ, ଏବଂ ଶ୍ରୀ ଜୟ ଦେବଙ୍କ ଶ୍ରୀଗୀତଗୋବିନ୍ଦ ଗାନକରି ଓ ଶୁଣି, ସ୍ୱରୂପ ଓ ରାମାନନ୍ଦ ପଟ୍ଟନାୟକଙ୍କ ସଙ୍ଗେ ଶ୍ରୀଚୈତନ୍ୟ ଦିବାରାତ୍ର ପରମ ଆନନ୍ଦ ଆସ୍ୱାଦନ କରୁଥିଲେ । ବହୁତଃ ଜୟ ଦେବଙ୍କ ପରିସୃଷ୍ଟ ସହଜ ନାୟିକା ଓ ନାୟକ - ରାଧା ଓ ହରି (କୃଷ୍ଣ)ଙ୍କୁ ଅବଲମ୍ବନ କରି ସେ ବୌଦ୍ଧ ସହଜଯାନର ମତାଦର୍ଶକୁ ବୈଷ୍ଣବୀୟ ଶରମଞ୍ଚରାରେ ସଜ୍ଜିତ କରି ଗଢିତୋଳିଥିଲେ ଏକ ବର୍ଷ ବୈଷମ୍ୟ ବିରୋଧୀ ସଂପ୍ରଦାୟ ଯାହା ବ୍ରାହ୍ମଣ୍ୟବାଦ ବିରୁଦ୍ଧରେ ଏକ ଶକ୍ତ ସମ୍ପଳ ବିକଳ ଭାବେ ଉଭା ହୋଇଥିଲା । ଫଳରେ ଓଡ଼ିଆ ଜାତି ତାଙ୍କୁ ବୁଦ୍ଧ ଅବତାର ବୋଲି ଆଦର କରୁଥିଲା ।

ସେ ଯାହାହେଉ, ଏକଥା ସର୍ବସମ୍ମତ ଯେ, ଚୈତନ୍ୟଙ୍କ ଉପରେ ଜୟ ଦେବଙ୍କ ପ୍ରଭାବ ଅସୀମ ଥିଲା ଓ ଜୟ ଦେବଙ୍କ ପ୍ରତି ତାଙ୍କର ଅନୁରକ୍ତି ଥିଲା ଅତି ପ୍ରଗାଢ଼ । ଜୟ ଦେବ ଯଦି ବଙ୍ଗଳାର ଅଜୟନଦୀ କୂଳରେ ଥିବା କୌଣସି ଏକ କେନ୍ଦୁଲି ନାମକ ଗ୍ରାମରେ ଜନ୍ମ ହୋଇଥାନ୍ତେ ତେବେ ଚୈତନ୍ୟ ଯେ ଅତ୍ୟନ୍ତ ଶ୍ରଦ୍ଧାର ସହ ସେଠାକୁ ବାରମ୍ବାର ଯାଇଥାନ୍ତେ ଓ ତାହା ତାଙ୍କରି ଜୀବିତାବସ୍ଥାରେ ହିଁ ଗୌତାୟ ମତାଦର୍ଶର ଏକ ପରମ ପ୍ରଭାବଶାଳୀ ସ୍ୱାୟମ୍ଭୂକେନ୍ଦ୍ର ଭାବେ ପରିଗୃହୀତ ହୋଇଥାନ୍ତା ଏଥିରେ ସନ୍ଦେହର ଅବକାଶ ନାହିଁ । ମାତ୍ର ଏହା କସ୍ତୁରକାଳେ ହୋଇ ନାହିଁ । ଅଧିକନ୍ତୁ ଚୈତନ୍ୟଙ୍କ ଅନ୍ତରଙ୍ଗ ସଖା ତଥା ତାଙ୍କ ମତବାଦର ତତ୍ତ୍ୱଲ୍ୟ ପ୍ରଚାରକ ନିତ୍ୟାନନ୍ଦଙ୍କ ଜନ୍ମସ୍ଥାନ ଏହି ମେଳା ସ୍ଥାନରୁ ବେଶୀ ଦୂର ନୁହେଁ । ସୁତରାଂ ଚୈତନ୍ୟ ଚରିତରେ କେନ୍ଦୁଲିର ନାମୋଲ୍ଲେଖ ନ ଥିବା ବିପ୍ଳୟାବହ ବୋଲି ତଃ ସେନ ଲିପିବଦ୍ଧ କରିଛନ୍ତି । ପୁର୍ବୋକ୍ତ ଗ୍ରନ୍ଥରେ ଥିବା ତାଙ୍କ ନିଜ ଭାଷାରେ: (ଚୈତନ୍ୟର ସମୟେ ଜୟଦେବର ସ୍ମୃତି ସମ୍ବଳିତ ଏ ମେଳାର କୋନ ଉଲ୍ଲେଖ ନାହିଁ ଏବଂ ଜୟଦେବର ଜନ୍ମସ୍ଥାନ ବା ବାସସ୍ଥାନ ରୂପେ କେନ୍ଦୁଲିର ବା ଅନ୍ୟ କୋନ ଗ୍ରାମର କଥାଓ ନାହିଁ । ନିଆଁନନ୍ଦେ ଜନ୍ମସ୍ଥାନ ଏ ସ୍ଥାନ ହିତେ ଖୁବ ବେଶୀ ଦୂର ନୟ । ସୁତରାଂ ଚୈତନ୍ୟ ଚରିତେ କେନ୍ଦୁଲିର ଅନୁଲ୍ଲେଖ ବିନ୍ୟାୟାବହ ) ଏହା ଲେଖି ସେ ଆହୁରି କହିଛନ୍ତି, ମେଳା-ସ୍ଥାନ ନିକଟରେ ଯେଉଁ ମନ୍ଦିର ଓ ଦେବସ୍ଥାନ ଅଛି ତାହାର ଇତିହାସ ଆରମ୍ଭ ହୋଇଛି ୧୬୯୪ ଖ୍ରୀଷ୍ଟାବ୍ଦରୁ । (ମେଳାସ୍ଥାନର ନିକଟେ ସେ ମନ୍ଦିର ଓ ଦେବସ୍ଥାନ ଆଛେ, ତାହାର ଇତିହାସ ଆରମ୍ଭ ହିଁଆଛେ ୧୬୯୪ ଖ୍ରୀଷ୍ଟାବ୍ଦ ହିତେ )

ତାଚାର୍ଣୀ ୧୯୭୩ରେ ଜୟ ଦେବଙ୍କୁ ଲକ୍ଷ୍ମଣ ସେଣଙ୍କ ସଭାସଦ୍ ବୋଲି କହିବାକୁ ଆହ୍ୱାନ କରିବା ପୂର୍ବରୁ ଏପରି ବିଭାବନାକୁ ଅସ୍ୱୀକାର କରିଥବା ସେନ ଓ ଭଟ୍ଟାଚାର୍ଯ୍ୟଙ୍କ

ପରି ଅନାସକ୍ତ ଓ ସତ୍ୟନିଷ୍ଠ ବଙ୍ଗୀୟ ଗବେଷକଙ୍କ ଉପରୋକ୍ତ ନିର୍ଣ୍ଣୟଗୁଡ଼ିକୁ ଖଣ୍ଡନ କରିବା ଉଚିତ ଥିଲା । ମାତ୍ର ସେ ତାହା କରି ନାହାନ୍ତି । ସତେ ଯେମିତି ତାଙ୍କପାଇଁ ସେନ ଓ ଭଟ୍ଟାଚାର୍ଯ୍ୟଙ୍କର କିଛି ଗୁରୁତ୍ୱ ନାହିଁ । ପ୍ରାଦେଶିକ ଉଗ୍ରତା ତାଙ୍କୁ କିପରି ଅନ୍ଧ କରିଦେଇଛି ତାହା କେବେ ଆତ୍ମ ସମୀକ୍ଷା କରିଥିଲେ ସେ ଜାଣି ପାରିଥାନ୍ତେ । କିନ୍ତୁ ନିଜକୁ ସେ ବିତଣ୍ଡା ଯୁକ୍ତିରେ ହିଁ ସୀମିତ ରଖିଦେଲେ ।

ଏହା ସବୁ ବଙ୍ଗାଳୀଙ୍କ ପକ୍ଷେ ଶ୍ଲାଘ୍ୟ ନ ଥିଲା । ନ ହେବା ବି ସ୍ୱାଭାବିକ । ଅନେକ ବଙ୍ଗାଳୀସଙ୍କନ ଅଛନ୍ତି ଯେଉଁମାନେ ଅନ୍ଧ ଆଞ୍ଚଳିକତା ପରିବର୍ତ୍ତେ ସାଂସ୍କୃତିକ ଉତ୍କର୍ଷତାର ଇତିହାସ ପ୍ରତି ପ୍ରତିବନ୍ଧା ସେମାନଙ୍କ ମଧ୍ୟରୁ ପ୍ରଫେସର ସତ୍ୟକାମ ସେନଗୁପ୍ତା ଅନ୍ୟତମ । ଏହି ସତ୍ୟାନୁସନ୍ଧାନୀ ଗବେଷକଙ୍କୁ ତାଙ୍କ କଲିକତା ବାସଭବନରେ ଭେଟିଥିଲେ ଭାରତର ଏକମାତ୍ର ସଂସ୍କୃତି ବିଶ୍ୱବିଦ୍ୟାଳୟ-Utkal University of Culture-ର ତତ୍କାଳୀନ କୁଳପତି ନରେନ୍ଦ୍ର କୁମାର ମିଶ୍ର ଓ Sri Jaya Deva State Museum of Orissa ର ତତ୍ତ୍ୱାବଧାରକ ଚନ୍ଦ୍ରଭାନୁ ପଟେଲ ୨୦୦୩ ସେପ୍ଟେମ୍ବରରେ । *କଲିକତାସ୍ଥ ଗୁରୁସପ୍ତୟ ସଂଗ୍ରହାଳୟର ମୁଖ୍ୟ ଆଶୀର୍ଷ କୁମାର ଚକ୍ରବର୍ତ୍ତୀ ଏବଂ ସଚିବ ଇନ୍ଦ୍ରାଣୀ ସେନଗୁପ୍ତାଙ୍କ ଉପସ୍ଥିତିରେ ପ୍ରଫେସର ସେନଗୁପ୍ତା ଯାହା କହିଥିଲେ ତାହା ବିଶେଷ ପ୍ରଶଂସାପାତ୍ରୀ । ସଂକଳିତ ଗୀତଗୋବିନ୍ଦରେ ଜୟଦେବଙ୍କ ନାମ ସହ ଗ୍ରଥିତ ଧୋୟୀଙ୍କ ୨୬ତମ ବଂଶଧର ଭାବେ ନିଜକୁ ଚିହ୍ନିତ କରାଇଥିବା ତ୍ରିଭୁବନ ମୋହନ ସେନବର୍ମା କୁଳଦର୍ଶଣ ନାମକ ଗ୍ରନ୍ଥରେ ଲକ୍ଷ୍ମଣ ସେନଙ୍କ ସଂପର୍କରେ ଯାହା ଲେଖିଛନ୍ତି ତାହାର ଐତିହାସିକ ମୂଲ୍ୟ ୦୪ ସୁକୁମାର ସେନଙ୍କ ସମେତ ବହୁ ବଙ୍ଗୀୟ ଇତିହାସବେତ୍ତାଙ୍କ ଦ୍ୱାରା ସ୍ୱୀକୃତ ହୋଇଛି । ଏତଦନୁଯାୟୀ, ଅତ୍ୟନ୍ତ ବୃଦ୍ଧାବସ୍ଥାରେ ଲକ୍ଷ୍ମଣ ସେନ ସିଂହାସନାରୁଢ ହୋଇଥିଲେ ବୋଲି ସେ କହିଥିଲେ । ବୃଦ୍ଧାବସ୍ଥାରେ ରାଜଗାଦି ଲାଭର ଏହି ବିବରଣୀ ଅନ୍ୟତ୍ର ବି ରହିଛି । ପ୍ରଫେସର ସେନଗୁପ୍ତାଙ୍କ ନିର୍ଣ୍ଣୟ ଦେଖିବା ପୂର୍ବରୁ ପ୍ରଥମେ ତାହା ଦେଖାଯାଉ ।*

ଜୟଦେବଙ୍କୁ ବଙ୍ଗାଳୀ ବୋଲି ପ୍ରତିପାଦିତ କରିବାକୁ ଯତ୍ନରୋନାସ୍ତି ମନଗଢା କାହାଣୀ କିମ୍ବଦନ୍ତୀ ପରିବେଷଣ କରିଥିବା କଲିକତାର ଦେବ ସାହିତ୍ୟ କୁଟୀର ପ୍ରକାଶିତ ନୃପେନ୍ଦ୍ରକୃଷ୍ଣ ଚଟ୍ଟୋପାଧ୍ୟାୟଙ୍କ ସଂପାଦିତ **ଚିତ୍ରେ ଜୟଦେବ** ନାମକ ଗ୍ରନ୍ଥର ପ୍ରଥମ ପରିଚ୍ଛେଦ (ପୃଷ୍ଠା-୨)ରେ ଉଲ୍ଲେଖ ଅଛି ଯେ ପିତା ବଲ୍ଲୀଳ ସେନ ବୃଦ୍ଧ ବୟସରେ ମଧ୍ୟ ଏକ ଚଣ୍ଡାଳ ରମଣୀକୁ ନେଇ କାଳାତିପାତ କରୁଥିବା ହେତୁ ଲକ୍ଷ୍ମଣ ସେନ ଅତ୍ୟନ୍ତ କ୍ଷୁବ୍ଧ ହୋଇ ଗୃହ ତ୍ୟାଗ କରିଥିଲେ । *ଲକ୍ଷ୍ମଣ ସେନ ଅନୁସନ୍ଧାନ କରେ ଜାନଲେନ, ବୃଦ୍ଧ ପିତା ସେଇ ଚଣ୍ଡାଳ ରମଣୀଙ୍କେ ନିୟେ ନିର୍ଜନ ଏକ ଉଦ୍ୟାନେ x x x x ଅନ୍ତତଃ ଏଇ ଭାବେଇ ସଂବାଦନା ଡାଁର କାନ୍ଧେ ଅନୁସନ୍ଧାନେନ ଫଲେ ଏଲୋ । x x x ବୃଦ୍ଧ ପିତାର ସେଇ ସଂଗୋପନ ଆଚରଣେ ଯୁବରାଜେନ ଅନ୍ତର କ୍ଷୁଣ୍ଠ ଓ ବିଦ୍ରୋହୀ ହୟେ ଉଠଲୋ । x x x x ବୃଦ୍ଧ ବଲ୍ଲୀଳ ସେନ*

ପୁତ୍ରର ଏଇ ଆଚରଣକେ ଓଡ଼ିଶତ୍ୟ ହିସାବେ ଦେଖଲେନ । x x x x ଏଇ ନିୟେ ପିତା-ପୁତ୍ରେ ରୀତିମତ ଏକତା ମନୋମାଳିନେତ୍ୟର ସୃଷ୍ଟି ହଲୋ । x x x x ଲକ୍ଷ୍ମଣ ସେଣ ଅଭିମାନେ କିଛି ଦିନେର ଜନ୍ୟ ରାଜପ୍ରାସାଦ ତ୍ୟାଗ କରେ ତାଁର ରାଜ୍ୟେର ଅନ୍ତର୍ଭୁକ୍ତ ବୀରଭୂମ ଜେଲାର କେନ୍ଦୁବିଲ୍ଲୁ ଗ୍ରାମେ ବସବାସ କରତେ ଲାଗଲେନ ) (ଲକ୍ଷ୍ମଣ ସେନ ଅନୁସନ୍ଧାନ କରେ ଜାନଲେନ, ବନ୍ଧୁ ପିତା ସେହି ଚଠାଳ ରମଣୀକେ ନିୟେ ନିର୍ଜନ ଏକ ଉନ୍ୟାନ୍ୟେ x x x x ଅନ୍ତତଃ ଏହି ଭାବେହି ସଙ୍ବାଦଟା ତାଁର କାହେ ଅନୁସନ୍ଧାନେର ଫଳେ ଏଲୋ । x x x x ବନ୍ଧୁ ପିତାର ସେହି ସଙ୍ଗୋପନ ଆଚରଣେ ଯୁବରାଜେର ଅନ୍ତର ଫୁର୍ଷ୍ଟ ଓ ବିଦ୍ରୋହି ହୟେ ଉଠଲୋ । x x x x ବନ୍ଧୁ ବଲ୍ଲୀ ସେଣ ପୁତ୍ରେର ଏହି ଆଚରଣକେ ଓଡ଼ିଶ୍ୟ ହିସାବେ ଦେଖଲେନ । x x x x ଏହି ନିୟେ ପିତା-ପୁତ୍ରେ ରୀତିମତ ଏକତା ମନୋମାଳିନେତ୍ୟେର ସୃଷ୍ଟି ହଲୋ । x x x x ଲକ୍ଷ୍ମଣ ସେଣ ଅଭିମାନେ କିଛି ଦିନେର ଜନ୍ୟ ରାଜପ୍ରାସାଦ ତ୍ୟାଗ କରେ ତାଁର ରାଜ୍ୟେର ଅନ୍ତର୍ଭୁକ୍ତ ବୀରଭୂମ ଜେଲାର କେନ୍ଦୁବିଲ୍ଲୁ ଗ୍ରାମେ ବସବାସ କରତେ ଲାଗଲେନ) ବୀରଭୂମ ଜିଲ୍ଲାରେ କିପରି ଏହି ଗ୍ରାମ ଆଦୌ ନଥିଲା ତାହା ପୂର୍ବେ କୁହାହୋଇଛି ଏବଂ ପରେ ବି ଆମେ ଦେଖିବା । ଅଜୟ ଚତୁର ଏହି ତଥା କଥିତ କେନ୍ଦୁବିଲ୍ଲୁ ଗ୍ରାମ କେବଳ କଳ୍ପନା ପ୍ରସୂତ । ଚଢ଼ୋପାଧ୍ୟାୟ ନିଜେ ବି ଏହି ପୁସ୍ତକର ପଞ୍ଚମ ପୃଷ୍ଠାରେ ଲେଖିଛନ୍ତି ଯେ ସେ ସତ୍ୟ ସହ କଳ୍ପନାକୁ ମିଶାଇ (କଳ୍ପନାୟ ଆର ସତ୍ୟେ ମିଶିୟେ- କଳ୍ପନାୟ ଆର ସତ୍ୟେ ମିଶିୟେ ) ଜୀବନୀଟି ଲେଖିଛନ୍ତି ।

ସତ୍ୟ ଉପରେ କଳ୍ପନାର କୁଜ୍ଞଟିକା ପ୍ରବାହ କରି ସେ ଶ୍ରୀଜୟ ଦେବଙ୍କ ଶ୍ରୀକ୍ଷେତ୍ର ସଂପର୍କକୁ ଜନମାନସରୁ ଅପସାରିତ କରିବାର ଅଶୁଭ ଅଭିପ୍ରାୟରେ ବୀରଭୂମ ଜିଲ୍ଲାର କେନ୍ଦୁବିଲ୍ଲୁ କଥା ଉଲ୍ଲେଖ କରିଥିବା ଅସ୍ବାଭାବିକ ବା ଅସମ୍ଭବ ନୁହେଁ । କିନ୍ତୁ ଲକ୍ଷ୍ମଣ ସେନ ତାଙ୍କ ପିତାଙ୍କ ଯୌନ ଯଥେଚ୍ଛାତାର ହେତୁ ବିରକ୍ତ ହୋଇ ଘର ଛାଡ଼ି ପଳାଇଥିବା କଥା ଏଥିରେ ଯାହା କୁହା ହୋଇଛି ତାହା ସତ ହୋଇଥିବା ସମ୍ଭବ । କାରଣ ଅତ୍ୟନ୍ତ ବୃଦ୍ଧ ବୟସ ପର୍ଯ୍ୟନ୍ତ ସେ ରାଜଗାଦିରେ ବସିପାରି ନଥିଲେ ବୋଲି କୁଳଦର୍ପଣରେ କୁହା ହୋଇଛି । ପିତାଙ୍କ ସହ ତୀବ୍ର ମନୋମାଳିନ୍ୟ ତାଙ୍କର ରାଜଗାଦି ପ୍ରାପ୍ତିରେ ବିଳମ୍ବ ଘଟାଇଥିବା ସ୍ବାଭାବିକ । ସୁତରାଂ କୁଳଦର୍ପଣକୁ ଆଧାର କରି ପ୍ରଫେସର ସେନଗୁପ୍ତା ଲକ୍ଷ୍ମଣ ସେନଙ୍କ ଉପରେ ଯେଉଁ ଆଲୋକପାତ କରିଛନ୍ତି ତାହା ସର୍ବଥା ଗୁରୁତ୍ୱପୂର୍ଣ୍ଣ ।

ସେ କହିଛନ୍ତି ଯେ ବୃଦ୍ଧ ବୟସରେ ସିଂହାସନ ଆରୋହଣ କରିଥିବା ଲକ୍ଷ୍ମଣ ସେନ ଅତିରେ ୧୨୦୦ ଖ୍ରୀଷ୍ଟାବ୍ଦରେ ବକ୍ତିଆର ଖିଲିଜ୍ଜଙ୍କ ଦ୍ୱାରା ଗାଦିଚ୍ୟୁତ ହୋଇଥିଲେ ଏବଂ ଜୀବନର ଶେଷ ମୁହୂର୍ତ୍ତ ପର୍ଯ୍ୟନ୍ତ କାଶୀ ନରେଶଙ୍କ ଆଗ୍ରାଧୀନ ହୋଇ ରହିଥିଲେ । ଏପରି ଅବସ୍ଥାରେ ତାଙ୍କ ଅଧୀନରେ ଜୟ ଦେବ ଜଣେ ସଭାକବି ଭାବେ କାଳାତିପାତ କରିଥିବା ଆଦୌ ଗ୍ରହଣଯୋଗ୍ୟ ନୁହେଁ । <http://orissamatters.com/news/index.php/>

2003/09/24/sengupta/ ରେ ଏ ସଂପର୍କୀୟ ବିବରଣୀ ଏହିପରି: "Rejecting the much trumpeted averments on Jay Dev's alleged position of a court poet of Laxman Sen, Prof. Sengupta made it clear that the king occupied the throne in a very elderly age only to be de-throned by Vaktiar Khilij in 1200 A.D. Quoting literary evidence from Kula Darpan authored in Bengali language by Trbhuban Mohan Senbarma, self-proclaimed 26th generation heir of poet Dhoyi, whose name is catenated with Sri Jay Dev in the edited compilation of his songs and published in 1942, Prof. Sengupta pointed out that the said Laxman Sen, on being ousted soon after occupying the throne, had to live till his last day under the shelter of the Raja of Kasi. This exposure on Laxman Sen has been supported by not only Dr. Sukumar Sen, but also by many eminent historians. Hence, Jay Dev being his court poet is a propaganda that can never earn approval of history".

### ଅଜୟ କୁଳରେ କେନ୍ଦୁଳି ହିଁ ନଥିଲା

ପରବର୍ତ୍ତୀ କାଳରେ, ୨୦୦୩ ନଭେମ୍ବର ୧୧ ଓ ୧୨ରେ କଲିକତାର ପୂର୍ବାଞ୍ଚଳ ସାଂସ୍କୃତିକ କେନ୍ଦ୍ର (Eastern Zonal Cultural Center) ଓ ଉତ୍କଳ ସାଂସ୍କୃତି ବିଶ୍ୱବିଦ୍ୟାଳୟର ମିଳିତ ଆନୁକୁଲ୍ୟରେ ଜୟ ଦେବ ଓ ବୁଦ୍ଧଙ୍କ ପ୍ରକୃତ ଜନ୍ମସ୍ଥାନ ନିରୂପଣ ପାଇଁ ଭୁବନେଶ୍ୱରଠାରେ ଆୟୋଜିତ ଏକ ସଂପାନରେ ଅଭିଭାଷଣ ଦେଇ ପ୍ରଫେସର ସେନଗୁପ୍ତା ଏବଂ ବିଶିଷ୍ଟ ଗବେଷକ ଆଶିଷ କୁମାର ଚକ୍ରବର୍ତ୍ତୀ ସ୍ପଷ୍ଟ କରିଦେଇଥିଲେ ଯେ ଜୟ ଦେବଙ୍କ ସମୟରେ ଅଜୟନଦୀ କୁଳରେ କେନ୍ଦୁଳି ବୋଲି କୌଣସି ଗ୍ରାମ ହିଁ ନ ଥିଲା । (In strong disapproval of those who have been trying to link Jaydev's birth-place to a place called Kenduli on the embankment of river Ajay in West Bengal, Prof. Sengupta cited historical documents to show that there was no such village on such an embankment at the time of the poet.-<http://orissamatters.com/news/index.php/2003/11/13/oriyas-by-birth/>)

କଲିକତାଠାରେ ସେ କହିଥିଲେ, ଅଜୟ ନଦୀ କୁଳରେ ଯେଉଁ ଜାଗାକୁ କେନ୍ଦୁଳି ବୋଲି ଦର୍ଶାଯାଉଛି ତାହା କେବେହେଲେ ଜୟ ଦେବଙ୍କ ଜନ୍ମସ୍ଥାନ ହୋଇ ନ ପାରେ ।

କାରଣ ଏହି ନିର୍ଦ୍ଦିଷ୍ଟ ନଦୀ ବାରମ୍ବାର ତାର ଗତିପଥ ପରିବର୍ତ୍ତନପାଇଁ କୁଖ୍ୟାତ । ଏହାର ଏହି ଘନ ଘନ ପଥ ପରିବର୍ତ୍ତନ ରୋକିବାକୁ ଯୁକ୍ତି କରି ଉପସ୍ଥାପିତ ଏକ ଭିତ୍ତିପତ୍ର ଏସିଆଟିକ୍ ସୋସାଇଟି ୧୯୨୫ ଖ୍ରୀଷ୍ଟାବ୍ଦରେ ପ୍ରକାଶ କରିଥିଲା । ଏଥିରେ ଏହି ନଦୀ କିପରି ମାତ୍ର ତିନି ବର୍ଷରେ ସାତ ଥର ତାର ଗତିପଥ ପରିବର୍ତ୍ତନ କରିଥିଲା ତାହା ଦର୍ଶାଯାଇଥିଲା । ଏହି ଐତିହାସିକ ଦଲିଲକୁ ଭିତ୍ତି କରି ପ୍ରଫେସର ସେନଗୁପ୍ତ କହିଥିଲେ, ଯଦି ୮୦୦ ବର୍ଷ ତଳେ ଅଜୟ ନଦୀ ପ୍ରକୃତରେ ଥିଲା ତେବେ ବିଂଶ ଶତାବ୍ଦୀରେ ତା ଦୁଇକୂଳରେ ବନ୍ଧ ବନ୍ଧାଯିବା ପର୍ଯ୍ୟନ୍ତ ତାହା ନିଶ୍ଚୟ ହଜାର ହଜାର ଥର ତାର ଗତିପଥ ବଦଳାଇ ସାରିଥିବ । ତେଣୁ, ଏହି ନଦୀ କୁଳରେ ଯେଉଁ ଜାଗାକୁ କେନ୍ଦୁଲି ବୋଲି ଚିହ୍ନଟ କରାଯାଇଛି, ତାହା ଜୟ ଦେବଙ୍କ ସମୟରେ ଆଦୌ ନ ଥିଲା । ଯଥା- He said, the place now being projected as Kenduli on the bank of river Ajay in the Bengal can never be the birthplace of Jay Dev. This particular river is marked for frequent change of her fluvial path. A report justifying the need to discipline Ajay, published by Asiatic Society in 1925, has shown how within a span of three years, this change had occurred seven times! This being the nature of the river, if at all she had her flowage 800 years ago, she must have changed her path thousands of times, till construction of embankments in both her sides in the 20th century. Hence it cannot be accepted that the place Kenduli shown on the bank of Ajay was in existence during days of the great poet. ( <http://orissamatters.com/news/index.php/2003/09/24/sengupta/> )

ଏ ଦୃଷ୍ଟିରୁ ଦେଖିଲେ, ଜୟ ଦେବଙ୍କୁ ଅଜୟ ନଦୀ କୁଳର ତଥା କଥିତ କେନ୍ଦୁଲି ସହ ଯୋଡିବା ଭୌଗୋଳିକ ସତ୍ୟର ପରିପତ୍ତୀ । ଇତିହାସ ମଧ୍ୟ ଜୟ ଦେବଙ୍କ ବଙ୍କ ସଂପର୍କକୁ ଅସ୍ୱୀକାର କରେ । ପ୍ରଫେସର ସେନଗୁପ୍ତଙ୍କ ମତରେ ଜୟ ଦେବ ଲକ୍ଷ୍ମଣ ସେନଙ୍କ ସଭାକବି ବୋଲି ଯେଉଁ ପ୍ରଚାର ଚାଲିଛି ତାହା ଅତ୍ୟନ୍ତ ହାସ୍ୟାସ୍ତବ । କାରଣ ସେ ଥିଲେ ଲକ୍ଷ୍ମଣ ସେନଙ୍କ ପ୍ରାୟ ଶହେ ବର୍ଷ ପୂର୍ବର କବି । (The propaganda that Jaydev was a court poet of King Laxmansen is absolutely ridiculous as the poet preceded this particular king by at least a century. - <http://orissamatters.com/news/index.php/2003/11/13/oriyas-by-birth/>

ଆମେରିକାର କ୍ଲିଭଲାଣ୍ଡ ଷ୍ଟେଟ୍ ୟୁନିଭର୍ସିଟିରେ ଏସିଆନ୍ ଆର୍ଟ୍ ହିଷ୍ଟୋରୀରେ ପ୍ରଫେସର ଥିବା ଡଃ. ଥୋମାସ୍ ଇ. ତୋନାଲ୍ଡସନ୍ ପ୍ରାୟ ଏହି କଥା ହିଁ କହିଛନ୍ତି ।

ବିଶ୍ୱ ସଭ୍ୟତାକୁ ଓଡ଼ିଶାର ଅବଦାନ ସଂପର୍କରେ ବହୁ ଉପାଦେୟ ନିବନ୍ଧ ଓ ପୁସ୍ତକ ରଚନା କରିଛନ୍ତି ତୋନାଲ୍ଡସନ୍ । ତନ୍ମଧ୍ୟରେ ରହିଛି Hindu Temple Arts of Orissa in three volumes (Leiden 1985-87), Kamadeva's Pleasure Garden-Orissa (Delhi, 1987), Sculptural Masterpieces from Orissa: Style and Iconography (New Delhi, 1998), Ornaments of Orissa (Delhi, 1998), The Iconography of Vaisnava Images in Orissa (New Delhi, 2001), Iconography of Buddhist Sculpture of Orissa in two volumes (New Delhi, 2001), and Tantra and Sakta Art of Orissa in three volumes (New Delhi, 2002). ଇତ୍ୟାଦି ।

ଜୟ ଦେବଙ୍କ ସଂପର୍କରେ ଏଭଳି ଜଣେ କୃତବିଦ୍ୟ ବିଶାରଦଙ୍କ ଭଳି ନିଶ୍ଚୟ ଗୁରୁତ୍ୱପୂର୍ଣ୍ଣ । ବିଶେଷ କରି ସେ ଜଣେ ସଂପୂର୍ଣ୍ଣ ଅଲିପ୍ତ ବ୍ୟକ୍ତି । ସେ ଓଡ଼ିଆ ନୁହଁନ୍ତି କି ବଙ୍ଗାଳୀ ନୁହଁନ୍ତି କି ଭାରତୀୟ ବି ନୁହଁନ୍ତି । ତେଣୁ ଜୟ ଦେବଙ୍କ ବ୍ୟାପାରରେ ତାଙ୍କ ମତ କୌଣସି ପକ୍ଷପାତ ଦୋଷଦ୍ରୁଷ୍ଟ ହେବାର କୌଣସି କାରଣ ହିଁ ନାହିଁ । ତେଣୁ ତାଙ୍କ ମତ ବିଶେଷ ପ୍ରଶିଧାନଯୋଗ୍ୟ । ସେ କହିଛନ୍ତି : ଜୟଦେବଙ୍କୁ ଲକ୍ଷ୍ମଣ ସେନଙ୍କ ସମସାମୟିକ ବୋଲି ବଙ୍ଗାଳୀମାନେ ଯେଉଁ ଦାବି କରୁଛନ୍ତି ସେ ସେପରି ଆଦୌ ନ ଥିଲେ । ସୁତରାଂ ତାଙ୍କୁ ତାଙ୍କ ସଭାକବି ବୋଲି କହିବା ଅତ୍ୟନ୍ତ ହାସ୍ୟକର । **The poet was not at all a contemporary of Bengal's King Laxman Sen as claimed by the Bengalis and hence it is quite absurd to say that he was his court poet.** - <http://orissamatters.com/news/index.php/2003/02/16/donaldson/>

ଅତଏବ କେବଳ ଭୌଗୋଳିକ ତତ୍ତ୍ୱ ନୁହେଁ, ଇତିହାସ ତତ୍ତ୍ୱ ମଧ୍ୟ ଲକ୍ଷ୍ମଣ ସେନଙ୍କ ସହ ଗୀତଗୋବିନ୍ଦ ଶୀର୍ଷକରେ ଉପଲବ୍ଧ ଅକ୍ଷପଦୀଗୁଡ଼ିକର ଗୀତିକାର ଜୟ ଦେବଙ୍କର କୌଣସି ସଂପର୍କ ଥିବା ସମ୍ଭାବନାକୁ ପ୍ରତ୍ୟାଖ୍ୟାନ କରୁଛି । ସାଂସ୍କୃତିକ ତତ୍ତ୍ୱ ମଧ୍ୟ ଏପରି କୌଣସି ସଂପର୍କକୁ ଗ୍ରହଣ କରୁ ନାହିଁ । ବଙ୍ଗଳାର ଅଜୟ ନଦୀ କୂଳରେ ଯେଉଁଠି ଜୟ ଦେବ କେନ୍ଦୁଲି ମେଳା ବସୁଛି ତାହା କିପରି କେନ୍ଦୁଲି ନୁହେଁ ପୂର୍ବରୁ ତହିଁର ପ୍ରାମାଣିକ ଆଲୋଚନା ସରିଛି । ମେଳାଟି ତେବେ କି ମେଳା ? ଏହା ସ୍ପଷ୍ଟ କରିଦେଇଛନ୍ତି ଡଃ ଆଶୁତୋଷ ଭଟ୍ଟାଚାର୍ଯ୍ୟ । ସେ କହିଛନ୍ତି, ଏହା ପ୍ରକୃତରେ ବାଉଲ ମେଳା ଓ ଜୟ ଦେବଙ୍କ ଜନ୍ମ ସହ ଏହାର କୌଣସି ସଂପର୍କ ନାହିଁ । **ବୌରଭୂମର କେନ୍ଦୁଲିରେ ଅନୁଷ୍ଠିତ ବାଞ୍ଚରୀକ**

ମେଳା ଆସଲେ ବାଉଁଳ ମେଳା ଏବଂ ଜୟଦେବର ଜନ୍ମଦିନ ସଞ୍ଜେ ଏର କୋନ ସଂପର୍କ ନେଇ । -  
 ବସଲା ସାମ୍ବାହିକ ଯୁଗବାଣୀ-ଜୁନ ୧, ୧୯୬୧) ଉଲ୍ଲେଖନୀୟ ଯେ ତଃ ଭଙ୍ଗାଚାର୍ଯ୍ୟ ତାଙ୍କର ଏହି  
 ମତ ୧୯୬୯ ଖ୍ରୀଷ୍ଟାବ୍ଦର ବିଷୁବ ମିଳନ ମଞ୍ଚରେ କଟକଠାରେ ପ୍ରଥମେ ଉପସ୍ଥାପିତ କରିଥିଲେ  
 । ପ୍ରଜାତନ୍ତ୍ର ପ୍ରଚାର ସମିତି ପକ୍ଷରୁ ଆୟୋଜିତ ହୋଇଆସୁଥିବା ଏହି ସୁପ୍ରସିଦ୍ଧ ସାହିତ୍ୟ  
 ମେଳାରେ ପ୍ରଧାନ ଅତିଥି ଭାବେ ଯୋଗ ଦେଇ ସେ କହିଥିଲେ, ମୁଁ ଏଠାକୁ ଆସି ଆପଣଙ୍କ  
 ସମ୍ମୁଖରେ ଭାଷଣ ଦେଉଛି ବୋଲି ଏହା କହୁ ନାହିଁ । ଜଣେ ଗବେଷକ ହିସାବରେ ମୁଁ  
 ଦୃଢ଼ତାର ସହିତ କହୁଛି ଯେ  $x \times x \times x$  ବଙ୍ଗଳାର କେନ୍ଦୁଲିରେ ଯେଉଁ ମେଳା ହୁଏ, ତାହା ଜୟ  
 ଦେବଙ୍କ ପାଇଁ ନୁହେଁ; ବାଉଁଳ ସଂପ୍ରଦାୟର ସେହି ମେଳା ସହିତ ଜୟ ଦେବ ନାମର  
 କୌଣସି ସଂପର୍କ ନାହିଁ । (ପ୍ରଜାତନ୍ତ୍ର, ୧୫ ଏପ୍ରିଲ ୧୯୬୯) ଅତଏବ ଅଜୟ ନଦୀ କୂଳର  
 ସେହି ମେଳା ସହ ଜୟ ଦେବଙ୍କର କୌଣସି ସଂପର୍କ ନାହିଁ । ତଃ ଭଙ୍ଗାଚାର୍ଯ୍ୟ ୧୯୬୯  
 ଏପ୍ରିଲରେ କଟକର ସୁବିଖ୍ୟାତ ସାରସ୍ୱତ ସମାବେଶ ବିଷୁବ ମିଳନରେ ଏହି ଯେଉଁ  
 ଗବେଷଣାଲବ୍ଧି ତଥ୍ୟ ଉପସ୍ଥାପିତ କରିଥିଲେ ତାହାକୁ ଜୁନ ମାସରେ ବଙ୍ଗ ଲିପିରେ ବଙ୍ଗଳା  
 ସାମ୍ବାହିକ ସୁଗବାଣୀରେ ପ୍ରକାଶିତ କରାଇ ସମସ୍ତ ବଙ୍ଗଭାଷାଭାଷୀମାନଙ୍କୁ ଅବଗତ ବି  
 କରାଇଥିଲେ । କୌଣସି ବଙ୍ଗୀୟ ବିଦ୍ୱାନ ଏପର୍ଯ୍ୟନ୍ତ ତଃ ଭଙ୍ଗାଚାର୍ଯ୍ୟଙ୍କ ଏହି ନିରୁପଣକୁ  
 ଖଣ୍ଡନ କରି ନାହାନ୍ତି । କେନ୍ଦ୍ର ସାହିତ୍ୟ ଏକାଡେମୀର ଦୁରୂପଯୋଗ କରି ବିଶ୍ୱାସୀଙ୍କୁ  
 ପ୍ରତାରିତ କରିବାକୁ ଚେଷ୍ଟା କରିଥିବା ସୁନୀତି ଚାଟାର୍ଜୀ ମଧ୍ୟ ନୁହନ୍ତି ।

ବିଦେଶୀ ଗବେଷକ ( ଓ ସେହେତୁ ସଂପୂର୍ଣ୍ଣ ନିରପେକ୍ଷ ) ପ୍ରଫେସର ତୋନାଲ୍ଡସନ୍  
 ତଃ ଭଙ୍ଗାଚାର୍ଯ୍ୟଙ୍କ ପରି ସତ୍ୟର ଅବତାରଣା କରିଛନ୍ତି ତାଙ୍କ ପୂର୍ବୋକ୍ତ ବୟାନରେ । ସେ  
 କହିଛନ୍ତି, ଲକ୍ଷ୍ମଣ ସେନଙ୍କ ସଭାସଦ୍ ହେବା ତ ଦୂରର କଥା, ଜୟ ଦେବ ବଙ୍ଗଳାମାନଙ୍କ  
 ଜ୍ଞାନଗୋଚରରେ ମଧ୍ୟ ନ ଥିଲେ । ଚୈତନ୍ୟଙ୍କ ଅନୁସରଣ କରି ଓଡ଼ିଶା ଯାଇଥିବା  
 ବଙ୍ଗଳାମାନେ ଚୈତନ୍ୟଙ୍କ ଆଧ୍ୟାତ୍ମିକ ଜିଜ୍ଞାସାର ପୂର୍ଣ୍ଣସୁଳୀ ପୁରୀରେ ଗୀତଗୋବିନ୍ଦ ପ୍ରତି  
 ସେମାନଙ୍କ ପ୍ରଭୁଙ୍କ ପ୍ରବଳ ଅନୁରକ୍ତି ଲକ୍ଷ୍ୟ କରି ବଙ୍ଗରାଜ୍ୟରେ ଜୟ ଦେବଙ୍କ ଯଶ ପ୍ରଚାର  
 କରିଥିଲେ । ପରେ ଯେତେବେଳେ ଓଡ଼ିଶା ବିଲାତି ଶାସନାଧୀନ ହୋଇଗଲା ଏବଂ ପ୍ରଶାସନିକ  
 କାରଣରୁ ତା ଉପରେ ପ୍ରଭାବ ବିସ୍ତାରପାଇଁ ବଙ୍ଗଳାମାନେ ସୁବିଧା ପାଇଗଲେ, ଆଧିନିକ  
 ଅସୁୟାରେ ଅଧିକ ହୋଇ ସେମାନଙ୍କ ଭିତରୁ କେତେକ ସେତେବେଳେ ଓଡ଼ିଶାର ଏହି ମହାନ  
 କବିଙ୍କୁ ଆଡ଼ୁସାତ କରିବାକୁ ଚେଷ୍ଟା କରିଥିଲେ । (The Bengalis had no knowl-  
 edge of Sri Jaya Deva till a section of them following Sri Chaitanya  
 came in contact with his love songs at Puri where the later had  
 found his final quest-point on philosophy. The said protagonists  
 of Goudiya sect, charmed as they were by their Master's rever-

ence for Sri Jaya Deva, spread his fame in Bengal. And, later, when Orissa lost her freedom to British power that clubbed her administration to Bengal, in an urge of chauvinism, attempts were made to appropriate this splendid son of Orissa by a section of Bengalis. (Dr. Thomas E. Donaldson, Professor in Asian Art History at the Cleveland State University of America, while addressing a seminar on 'Sri Gopinath and Jaya Deva' organized by the Utkal University of Culture at Soochana Bhawan, Bhubaneswar.)  
<http://orissamatters.com/news/index.php/2003/02/16/donaldson/>

ଏହି ସମସ୍ତ କାରଣରୁ ବିଚାର କଲେ, ଶ୍ରୀ ଜୟ ଦେବଙ୍କୁ ଲକ୍ଷ୍ମଣ ସେନଙ୍କ ପାରିଷଦ ବୋଲି କହି ଖାସ୍ ସେହି ଦୃଷ୍ଟିରୁ ସେ ବଙ୍ଗାଳୀ ବୋଲି ସୁନୀତି କୁମାର ଚାଟାର୍ଜୀ ଯେଉଁ ଯୁକ୍ତି ରଖିଛନ୍ତି ତାହା କେବଳ ଏକ ବିତଣ୍ଡା ଯୁକ୍ତି ।

### ଚାଟାର୍ଜୀଙ୍କ ଯୁକ୍ତି କେବଳ ବିତଣ୍ଡା ନୁହେଁ, ଆତ୍ମଘାତା ବି

ଏହି ଯୁକ୍ତି କାହିଁକି ଆତ୍ମଘାତା ତାହା ଏବେ ପ୍ରଶିଧେୟ । ସେ ଲେଖିଛନ୍ତି: ସଦୁକ୍ତି କର୍ଣ୍ଣାମୃତରେ ଜୟଦେବଙ୍କ ଲିଖିତ ୩୧ଟି ଶ୍ଳୋକ ଅଛି । ତନ୍ମଧ୍ୟରେ କେତେକ ବୀରରସ ବ୍ୟଞ୍ଜକ ଓ ଶିବଭକ୍ତିକୈନ୍ଦ୍ରିକ ହୋଇଥିବା ବେଳେ ୧୯ଟି ଲକ୍ଷ୍ମଣ ସେନଙ୍କ ପ୍ରଶସ୍ତିବାଚକ ଓ ଅବଶିଷ୍ଟ ପାଞ୍ଚଟି ଗୀତଗୋବିନ୍ଦରୁ ଉଦ୍ଧୃତ । ଏହା କହି ଜୟଦେବ କେବଳ ପ୍ରେମଗୀତ ଲେଖକ ନୁହେଁ ପରନ୍ତୁ ସାହିତ୍ୟର ବିଭିନ୍ନ ବିଭାଗରେ ପ୍ରବେଶ ଓ ପାରଦର୍ଶିତା ଥିବା ଜଣେ ଲେଖକ ବୋଲି ପ୍ରମାଣ କରିବାକୁ ସେ ଚେଷ୍ଟା କରିଛନ୍ତି । ସେ କହିଛନ୍ତି, ସଦୁକ୍ତି କର୍ଣ୍ଣାମୃତରେ ସ୍ଥାନୀତ ୩୧ଟି ଶ୍ଳୋକରୁ ଯେହେତୁ ୧୯ଟି ଲକ୍ଷ୍ମଣ ସେନଙ୍କ ପ୍ରଶସ୍ତିବାଚକ ସେହେତୁ ତହିଁର ଲେଖକ ନିଶ୍ଚୟ ଲକ୍ଷ୍ମଣ ସେନଙ୍କ ସଭାସଦ୍ ଥିଲେ । ଏହି ସଦୁକ୍ତି କର୍ଣ୍ଣାମୃତର ସଂକଳକ ଶ୍ରୀଧର ଦାସ ଯେହେତୁ ଲକ୍ଷ୍ମଣ ସେନଙ୍କ ଦରବାରରେ ଜଣେ ଉଚ୍ଚ ପଦାଧିକାରୀ ("A high functionary in the court of king Laxmana Sena") ଥିଲେ, ସେହେତୁ ସେ ଏହି ଜୟଦେବଙ୍କୁ ବ୍ୟକ୍ତିଗତ ଭାବେ ଜାଣିଥିବା ସ୍ୱାଭାବିକ ବୋଲି ସେ କହିଛନ୍ତି ଏବଂ ତତ୍ ସଙ୍ଗେ ସଙ୍ଗେ କହିଛନ୍ତି, ଏହି ଶ୍ରୀଧର ଦାସ ଯେହେତୁ ଜୟ ଦେବଙ୍କ ଗୀତଗୋବିନ୍ଦରୁ ପାଞ୍ଚଟି ଶ୍ଳୋକ ସଦୁକ୍ତି କର୍ଣ୍ଣାମୃତରେ ରଖିଛନ୍ତି ସେହେତୁ ଅନ୍ୟ ଶ୍ଳୋକଗୁଡ଼ିକର ଲେଖକ ନିଶ୍ଚୟ ଗୀତଗୋବିନ୍ଦୀୟ ଜୟ ଦେବ ହୋଇଥିବେ । ଅତଏବ, ଲକ୍ଷ୍ମଣ ସେନଙ୍କ ସଭାସଦ୍ ଜୟଦେବ ଓ ଗୀତଗୋବିନ୍ଦକାର ଜୟ ଦେବ ଜଣେ ହିଁ ବ୍ୟକ୍ତି ବୋଲି ଆଘାତନ କରିଛନ୍ତି ଚାଟାର୍ଜୀ ।

ସଦୁକ୍ତି କର୍ଣ୍ଣାମୃତର କିପରି କୌଣସି ପ୍ରାମାଣିକ ମର୍ଯ୍ୟାଦା ନାହିଁ ତାହା ଏଥି ପୂର୍ବରୁ

ଆଲୋଚିତ ହୋଇସାରିଛି । କେବଳ ଯୁକ୍ତିପାଇଁ ଯଦି ବି ଏଥିରେ କିଛି ଗୁରୁତ୍ୱ ଦିଆଯାଏ, ତେବେ ଚାଟର୍ଜୀଙ୍କ ଯୁକ୍ତି ଚାନ୍ଦ୍ର ଘର ପରି ଭୁଲୁଛି ପଡୁଛି । ଗୀତଗୋବିନ୍ଦରୁ ପାଞ୍ଚଟି ଶ୍ଳୋକ ଏଥିରେ ସନ୍ନିହିତ ହୋଇଛି ବୋଲି ଚାଟର୍ଜୀ କହିଛନ୍ତି । କିନ୍ତୁ ସେ ସମସ୍ତଙ୍କୁ ଅଙ୍କ ବୋଲି ବିବାରି ଏହି ମିଥ୍ୟା କଥା କହିଛନ୍ତି । ସଦୃଶ କର୍ଣ୍ଣାମୃତରେ ଗ୍ରଥିତ ଥିବା ଯେଉଁ ପାଞ୍ଚଟି ଶ୍ଳୋକକୁ ସେ ଗୀତଗୋବିନ୍ଦରୁ ଉଦ୍ଧୃତ ବୋଲି କହିଛନ୍ତି ସେଗୁଡ଼ିକ ଶ୍ରୀ ଜୟ ଦେବଙ୍କ ଲେଖା ନୁହେଁ ।

ଏହି ଶ୍ଳୋକଗୁଡ଼ିକ ହେଲା :

- ୧-ଜୟଶ୍ରୀବିନ୍ୟସ୍ତ୍ରୈର୍ମହିତ ଇବ ମଦାରକୁସୁମୈଃ
- ସ୍ୱୟଂ ସିନ୍ଧୁରେଣ ଦ୍ୱିପରଣମୁଦା ମୁହିତ ଇବ ।
- ଭୁଜାପୀତକ୍ରୀଡ଼ାହତକୁବଳୟାପୀଡ଼କରିଣଃ
- ୟଂ ପ୍ରକୀର୍ତ୍ତ୍ୟାସ୍ତୃଗ୍ବିହୃର୍ଜୟତି ଭୁଜଦଣେତୋ ମୁରଜିତଃ । ।
- ୨-ଅଙ୍ଗେଷ୍ଟାଭରଣଂ କରୋତି ବଦୁଣଃ ପତ୍ରୋଽପି ସଞ୍ଚାରିଣି
- ପ୍ରାଫ୍ତଂ ତ୍ୱାଂ ପରିଶଙ୍କତେ ବିତନୁତେ ଶଯ୍ୟାଂ ଚିରଂ ଧ୍ୟାୟତ ।
- ଇତ୍ୟାକଲ୍ଲ ବିକଲ୍ଲତଲ୍ଲ ରତନା ସଂକଲ୍ଲଲୀଳାଗତ-
- ବ୍ୟାସକ୍ରାପି ବିନା ତ୍ୱୟା ବରତନୁର୍ନୈଷା ନିଶାଂ ନେଷ୍ୟତି । ।
- ୩-ଉନ୍ମୁଳିତପୁଲକାଙ୍କୁରେଣନିବିତାଶ୍ଳେଣେନିମେଷେଣତ
- କ୍ରୀଡ଼ାକୃତବିଲୋକନୋଽଧରସୁଧାପାନେ କଥାନର୍ମଭିଃ ।
- ଆନନ୍ଦାସିଗମେନ ମନୁଥକଳାୟୁଷୋଽପିସସ୍ମିନ୍ନଭୁ-
- ଦୁଦ୍ଭୃତଃ ସ ତୟୋର୍ବଭୁବସୁରତାରମ୍ଭଃ ପ୍ରିୟଂଭାବୁକଃ । ।
- ୪-ମାରାଙ୍କୋ ରତିକେଳିସଂକୁଳରଣାରମ୍ଭେ ତୟା ସାହସ-
- ପ୍ରାୟଂ କାନ୍ତଜୟାୟ କିଞ୍ଚିଦୁପରି ପ୍ରାରମ୍ଭି ସହଂଭ୍ରମାତ୍ ।
- ନିଷ୍ଠୟା ଜୟନସ୍ଥଳୀ ଶିଥିଳିତା ଦୋବିଲ୍ଲିରୁକ୍ତ-ତଂ
- ବଷୋ ମିଳିତମକ୍ଷିପୌରୁଷରସଃ ସ୍ତ୍ରୀଣାଂ କୃତଃ ସିଧ୍ୟତି । ।
- ୫-ତସ୍ୟାଃ ପାଟଳପାଣିଜାଙ୍କିତମୁରୋ ନିଦ୍ରାକଷାୟେ ଦୃଶୌ
- ନିର୍ଦ୍ଦୋତାଧରଗୋଣିମା ବିଲୁଳିତାଃ ପ୍ରସ୍ତସ୍ତଜୋ ମୂର୍ଦ୍ଧଜା ।
- କାଞ୍ଚୀଦାମଦରଶ୍ମୁଆଞ୍ଚଳମିତିପ୍ରାତର୍ନିଖାତେଦୃଶୋ-
- ରେଭିଃ କାମଶରେନ୍ଦ୍ରଦଭୃତମଭୁଫୁତ୍ୟର୍ମନଃକୀଳିତମ୍ । ।

ଏହି ପାଞ୍ଚଟି ଯାକ ପଦ ଭିତରେ କେଉଁଠି ହେଲେ ଶ୍ରୀ ଜୟ ଦେବଙ୍କ ମଧୁର-କୋମଳକାନ୍ତ-ପଦାବଳୀ ରହିଛି ? ଆଦୌ ନାହିଁ । ଏଥିରୁ କୌଣସି ଗୋଟିଏ ମଧ୍ୟ ଜୟ ଦେବଙ୍କ ଲେଖା ନୁହେଁ କି ଗୀତଗୋବିନ୍ଦରେ ସଂକଳିତ ହୋଇଥିବା ଗୀତ ନୁହେଁ । ଶ୍ରୀ ଜୟ

ଦେବ ପ୍ରକୃତରେ କ'ଣ ଲେଖିଥିଲେ ଓ କାହିଁକି ଲେଖିଥିଲେ ତାହା ତାଙ୍କ ପ୍ରସ୍ତାବନାରେ ରହିଛି । ଯଥା-

ଯଦି ହରିସ୍ଵରଣେ ସରସଂ ମନେ ।

ଯଦି ବିଳାସକଳାୟ କୁତୁହଳମ୍ ।

ମଧୁର-କୋମଳକାନ୍ତ-ପଦାବଳୀଂ

ଶୁଣୁ ତଦା ଜୟ ଦେବ ସରସ୍ଵତୀମ୍ । ।

ଅତଏବ ହରିଙ୍କ ସ୍ଵରଣରେ ଅର୍ଥାତ୍ ହେରୁକ ରୂପୀ ବୁଦ୍ଧଙ୍କ ପଛା ଚିନ୍ତାକରି ସରସମନା ହେଉଥିବା ଲୋକଙ୍କ ବିଳାସକଳା ଜିଜ୍ଞାସା ପରିପୂର୍ଣ୍ଣ କରି କାମବକ୍ରମାନର ଅଭିପ୍ରେତ ମୈଥୁନାଶ୍ରୟୀ ଦର୍ଶନର ପରିପୁଷ୍ଟିକରଣପାଇଁ ଶ୍ରୀ ଜୟ ଦେବ କାମକଳାତ୍ମକ କୋମଳ କାନ୍ତ ପଦାବଳୀଗୁଡ଼ିକୁ ରଚନା କରିବାକୁ ମନସ୍ଥ କରିଥିଲେ ଏବଂ ତଦ୍ ଭିନ୍ନ ସେ ଅନ୍ୟ କିଛି ବି ଲେଖି ନ ଥିଲେ । ବୌଦ୍ଧ ସହଜଯାନର ଏହି ସହାୟକ ସାହିତ୍ୟ ସହାୟତାରେ ନାରାକୁ କାମଭୋଗ୍ୟା ଛିତିରୁ କାମୋପାସ୍ୟା ଛିତିକୁ ଉନ୍ନୀତ କରିବା ଥିଲା ତାଙ୍କ ଅଭିପ୍ରାୟ ଏବଂ ଏଥିପାଇଁ ସେ ତାଙ୍କ ଲଳିତ ଓ ସୁବୋଧ୍ୟ ପଦାବଳୀଗୁଡ଼ିକ ଲେଖିଥିଲେ ଏବଂ ୨୨ଟି ଯାକ ପଦାବଳୀକୁ ଅଷ୍ଟପଦୀ ଭାବେ ହିଁ ଗ୍ରଥିତ କରିଥିଲେ । ଏଥି ସହ ଗ୍ରଥିତ କରିଥିଲେ ପ୍ରସ୍ତାବନା, ମଙ୍ଗଳାଚରଣ ଓ ସମର୍ପଣ । ତେଣୁ ଚାଟାର୍ଜୀ ଉଲ୍ଲେଖ କରିଥିବା ଉପରୋକ୍ତ କ୍ଳାଷ୍ଟ ଓ ଅପ୍ରାସଙ୍ଗିକ ଶ୍ଳୋକଗୁଡ଼ିକୁ ସେ ଲେଖିଥିବା ଅସମ୍ଭବ ।

ପରେ ଆମେ ଦେଖିବା କିପରି ଯଦୁକ୍ତା ପ୍ରକ୍ଷିପ୍ତ ଶ୍ଳୋକରାଶିଦ୍ଵାରା ଶ୍ରୀ ଜୟ ଦେବଙ୍କ ପ୍ରକୃତ ଅଭିପ୍ରାୟକୁ ନିସ୍ତଭ କରିପକାଇବାକୁ ଷତଯତ୍ନ ହୋଇଛି । ଯଦି ଏବେ କେବଳ ସୁକ୍ତି ଅନୁରୋଧରେ ଧରି ନିଆଯାଏ ସେ ଚାଟାର୍ଜୀ ଥୋଇଥିବା ଶ୍ଳୋକଗୁଡ଼ିକୁ ଜୟ ଦେବ ହିଁ ଲେଖିଥିଲେ, ତେବେ ସୁଦ୍ଧା ଏଗୁଡ଼ିକୁ ଜୟ ଦେବଙ୍କ ସ୍ଵରଣୀୟ କୃତି ଭାବେ ନିଆଯାଇପାରିବନାହିଁ । ଯେ କୌଣସି ଇତର କବି ଏଗୁଡ଼ିକୁ ଲେଖିପାରେ ଏବଂ ଏହିପରି ବହୁ ଇତର ଶ୍ଳୋକ ସଂସ୍କୃତ ବାତ୍ସର୍ଯ୍ୟରେ ଭର୍ତ୍ତି ହୋଇ ରହିଛି । ଶ୍ରୀ ଜୟ ଦେବ ସ୍ଵରଣୀୟ ହୋଇ ରହିଛନ୍ତି କେବଳ ତାଙ୍କ ଅନନ୍ୟସାଧାରଣ ମଧୁର କୋମଳ କାନ୍ତ ପଦାବଳୀ ବା ଅଷ୍ଟପଦୀଗୁଡ଼ିକ ପାଇଁ । ଶ୍ରୀଧର ଦାସ ଯଦି ଚାଟାର୍ଜୀଙ୍କ କହିବା ଅନୁସାରେ ଶ୍ରୀ ଜୟ ଦେବଙ୍କ ସହକର୍ମୀ ( ଲକ୍ଷ୍ମଣ ସେନଙ୍କ ଛାମୁରେ ସହ-ପାରିଷଦ ) ଥିଲେ ଓ ତାଙ୍କୁ ବ୍ୟକ୍ତିଗତଭାବେ ଜାଣିଥିଲେ, ତେବେ ଚିପାଖାତା ସହକ୍ରି କର୍ଣ୍ଣାମୃତରେ ସେ ଜୟ ଦେବଙ୍କ ଅଷ୍ଟପଦୀଗୁଡ଼ିକରୁ କୌଣସି ପଦ ନ ଚିପି ଚାଟାର୍ଜୀ ଥୋଇଥିବା ଗୁରୁତ୍ଵହୀନ ଶ୍ଳୋକଗୁଡ଼ିକୁ ଚିପିଥିଲେ କାହିଁକି?

ସାମାନ୍ୟ ମଥା ଖେଳାଇଲେ ଜାଣିହେବ ଯେ, ଶ୍ରୀଧର ଦାସେ ଏପରି କରିଥିଲେ ଯେହେତୁ ସେ ଗୀତଗୋବିନ୍ଦର ଗୀତିକାର ଶ୍ରୀ ଜୟ ଦେବଙ୍କୁ ଆଦୌ ଜାଣି ନ ଥିଲେ କି ତାଙ୍କ ପଦାବଳୀଗୁଡ଼ିକ ସହକ୍ରି କର୍ଣ୍ଣାମୃତ ଚିପା ହେବାଯାଏଁ ସେନଙ୍କ ରାଜ୍ୟରେ ପହଞ୍ଚି ନ ଥିଲା ।

### ବଙ୍ଗରେ ରାଧା ନ ଥିଲେ, ନ ଥିଲେ ବି କୃଷ୍ଣ

ପ୍ରଫେସର ସତ୍ୟକାମ ସେନଗୁପ୍ତ ଯଥାର୍ଥତଃ କହିଛନ୍ତି ଯେ, ଲକ୍ଷ୍ମଣ ସେନଙ୍କ ବେଳେ ଗୀତଗୋବିନ୍ଦ ତ ବହୁତ ଦୂର, ରାଧାକୃଷ୍ଣ ପ୍ରେମକଥା ବି ବଙ୍ଗ ରାଜ୍ୟରେ ପହଞ୍ଚି ନ ଥିଲା । ତାଙ୍କ ମତରେ, ରାଧାକୃଷ୍ଣ ପ୍ରେମକଥା ଚୈତନ୍ୟଙ୍କ ଓଡ଼ିଶା ରହଣି ପରେ ହିଁ ବଙ୍ଗ ରାଜ୍ୟକୁ ଯାଇଛି । ପ୍ରତ୍ନତାତ୍ତ୍ୱିକ ବିଶ୍ଳେଷଣ ମଧ୍ୟ ଏହି କଥା ସାବ୍ୟସ୍ତ କରେ । ଭାରତର ଅନ୍ୟତମ ପ୍ରସିଦ୍ଧ ପ୍ରତ୍ନତତ୍ତ୍ୱବିତ୍ ରାଖାଲ ଚନ୍ଦ୍ର ବାନାର୍ଜୀ ଗଭୀର ଗବେଷଣା ପରେ ଯେଉଁ ତଥ୍ୟ ଦେଇଛନ୍ତି ତାହା ଏହିପରି : ପ୍ରାଚ୍ୟ କଳାକୃଷ୍ଣରେ ରାଧାକୃଷ୍ଣ ଯୁଗଳମୂର୍ତ୍ତିର ଦାରୁଣ ଅଭାବ ଯେ ପରିଲକ୍ଷିତ ହୋଇଛି କେବଳ ତା ନୁହେଁ, ବଙ୍ଗ ବା ବିହାରର କୌଣସି ସ୍ଥାନରୁ ପଞ୍ଚଦଶ ଶତାବ୍ଦୀ ପୂର୍ବର କୌଣସି କୃଷ୍ଣ ମୂର୍ତ୍ତି ସୁଦ୍ଧା ଦୃଷ୍ଟି ଗୋଚର ହୋଇ ନାହିଁ । ଯାହା ଦେଖାଯାଏ, ଚୈତନ୍ୟଙ୍କ ଅଭ୍ୟୁତ୍ଥାନପରେ ହିଁ ରାଧାକୃଷ୍ଣ ତତ୍ତ୍ୱ ଭାରତର ଉତ୍ତରପୂର୍ବ ରାଜ୍ୟଗୁଡ଼ିକରେ ପ୍ରସାରିତ ହୋଇଛି । ("Not only do we find a very great scarcity of combined images of Krishna and Radha in the Eastern School, but no image of Krishna by himself earlier than the fifteenth century has been discovered anywhere in Bengal and Bihar. The popularity of Radha Krishna cult in the North-Eastern provinces of India appears to date from the advent from the great reformer Chaitanya".- Eastern Indian School of Medieval Sculpture, Chapter VI, p.127/ Archaeological Survey of India, New Imperial Series, Vol.XLVII, 1933)

କିନ୍ତୁ ରାଧାକୃଷ୍ଣ ଯୁଗଳମୂର୍ତ୍ତି ଉପାସନାକୁ ଗୁରୁତ୍ୱ ଦେଉଥିବା ଗୌଡ଼ୀୟ ବୈଷ୍ଣବମାନଙ୍କ ବିଭିନ୍ନ ଧର୍ମଶାସ୍ତ୍ର ଷୋଡ଼ଶ ଶତାବ୍ଦୀ ମଧ୍ୟଭାଗ ସୁଦ୍ଧା ଏହାର ପ୍ରସାର ମଧ୍ୟ କିପରି ଘଟି ନ ଥିଲା ତହିଁର ସଙ୍କେତ ଦିଏ । ଉଦାହରଣ ସ୍ୱରୂପ ହରି ଭକ୍ତି ବିଳାସ ଦ୍ରଷ୍ଟବ୍ୟ । ଗୌଡ଼ୀୟ ବୈଷ୍ଣବତତ୍ତ୍ୱର ଅନ୍ୟତମ ଦିଗ୍‌ଗଜଭାବେ ସମ୍ମାନିତ ଗୋସ୍ୱାମୀ ଗୋପାଳ ଭଞ୍ଜ ୧୫୪୩ ଖ୍ରୀଷ୍ଟାବ୍ଦରେ ବୃନ୍ଦାବନ ଧାମରେ ଏହା ସଂକଳିତ କରିଥିଲେ । ଏଥିରେ ମୂର୍ତ୍ତିବିଧାନ ଅଧ୍ୟାୟରେ ଲକ୍ଷ୍ମୀ-ନାରାୟଣ, ରକ୍ତ ଶ୍ରୀ-କୃଷ୍ଣ ଭତ୍ୟାଦି ମୂର୍ତ୍ତି ନିର୍ମାଣ ପାଇଁ ବ୍ୟବସ୍ଥା ଥିବାବେଳେ ରାଧା-କୃଷ୍ଣ ମୂର୍ତ୍ତିର ନାମୋଲ୍ଲେଖ ହିଁ ନାହିଁ । ଯଦି ଶ୍ରୀ ଜୟ ଦେବ ଓ ତାଙ୍କ ଗୀତଗୋବିନ୍ଦ ସନ୍ନିହିତ ରାଧା ଓ ତାଙ୍କ ନାୟକ କୃଷ୍ଣ ଏତେବେଳକୁ ସୁଦ୍ଧା ବୃନ୍ଦାବନରେ ପହଞ୍ଚିପାରିଥାନ୍ତେ ତେବେ ହରିଭକ୍ତିବିଳାସ ଗ୍ରନ୍ଥରେ ସେମାନଙ୍କ ମୂର୍ତ୍ତି ଗଠନ କଥା ନିଶ୍ଚୟ ରହିଥାନ୍ତା ।

ଯାହା ଦେଖାଯାଉଛି, ୧୫୪୩ ଜ'ଣ , ୧୬୧୫ ଖ୍ରୀଷ୍ଟାବ୍ଦ ପର୍ଯ୍ୟନ୍ତ ମଧ୍ୟ ଗୌଡ଼ୀୟ ବୈଷ୍ଣବ ଧର୍ମର ଏହି ପ୍ରସିଦ୍ଧ କେନ୍ଦ୍ରରେ ଶ୍ରୀ ଜୟଦେବଙ୍କ ରାଧା ପହଞ୍ଚି ନ ଥିଲେ । କାରଣ

ଏବର୍ଷ କବିରାଜ କୃଷ୍ଣଦାସ ଗୋସ୍ୱାମୀଙ୍କ ଦ୍ୱାରା ବୃନ୍ଦାବନ ଧାମରେ ହିଁ ରଚିତ ଶ୍ରୀଚୈତନ୍ୟଚରିତାମୃତରେ ସେଠାରେ ପୂଜାପାଉଥିବା ମଦନଗୋପାଳ ତଥା ଗୋବିନ୍ଦଙ୍କ ପ୍ରତିମା ସହ ରାଧାଙ୍କର କୌଣସି ପ୍ରତିମା ପୂଜାପାଉଥିବାର କୌଣସି ସୂଚନା ସୁଦ୍ଧା ନାହିଁ । ଅପରପକ୍ଷେ, ସେଠାରେ ଗୋବିନ୍ଦ ବା ମଦନଗୋପାଳଙ୍କ ସହ ରାଧା ପ୍ରଥମେ ପୂଜା ପାଉନଥିଲେ ବୋଲି ବୈଷ୍ଣବଗ୍ରନ୍ଥ ଭକ୍ତିରତ୍ନାକର ସ୍ୱସ୍ତକ୍ୟ ଘୋଷଣା କରିଛି । ଯଥା :

ଶ୍ରୀଗୋବିନ୍ଦ ଯେ ସମୟ ପ୍ରକଟ ହୋଇଲା / ସେ ସମୟ ଶ୍ରୀମତୀ ରାଧିକା ନାଲ ଛିଲା //  
 ଛିଲେନ ଶ୍ରୀମଦନମୋହନ ପ୍ରଭୁ ଏହେ / ସଂକ୍ଷେପେ କହିଲେ ଶ୍ରୀ ସୁକ୍ତ ହେଲି କୈହେ //  
 ( ଶ୍ରୀଗୋବିନ୍ଦ ଯେ ସମୟ ପ୍ରକଟ ହୋଇଲା / ସେ ସମୟ ଶ୍ରୀମତୀ ରାଧିକା ନାହିଁ ଛିଲା // ଛିଲେନ  
 ଶ୍ରୀମଦନମୋହନ ପ୍ରଭୁ ଏହେ / ସଂକ୍ଷେପେ କହିଲେ ଶ୍ରୀ ସୁକ୍ତ ହେଲି କୈହେ // )

### ରାଧା ଓଡ଼ିଶାର ସୃଷ୍ଟି

ଭବିତ୍ୱାସବେତ୍ତା ଅମରନାଥ ରାୟଙ୍କ ନିର୍ଣ୍ଣୟରୁ ଯାହା ଜଣାପଡ଼େ, ଓଡ଼ିଶାର ଜଣେ ରାଜା ବହୁକାଳ ପରେ ବୃନ୍ଦାବନରେ ଏକ ବିଗ୍ରହ ପାର୍ଶ୍ୱରେ ପ୍ରଥମ ରାଧା ମୂର୍ତ୍ତି ସ୍ଥାପନ କଲା ପରେ କାଳକ୍ରମେ ଅନ୍ୟ ବିଗ୍ରହମାନଙ୍କ ସହ ରାଧା ଆରାଧନା ପ୍ରଚଳିତ ହୋଇଥିଲା ।

("The deities installed by the Goswamins at Vrundabana were single images of Krushna; that long after their times a Chief of Orissa sent to Vrundabana the first Sri murti which was installed by the side of one of the deities and the omission in case of others was made good gradually".-Indian Culture, Vol.V, No.2)

ଅତଏବ, ଉତ୍ତର ଭାରତରେ (ଓ ଅନ୍ୟତ୍ର) ଏକ ଆରାଧ୍ୟା ଦେବୀ ଭାବେ ରାଧା ନାମର ପ୍ରସାରଣ କେବଳ ଓଡ଼ିଶାରୁ । <http://orissamatters.com/news/index.php/2002/10/11/radha/>

ଓଡ଼ିଶାର ମହୋଦଧି ସଭ୍ୟତା ସାଗର ବକ୍ଷକୁ ଲେଉଟି ଚାଲିଥିବା ଜଳତରଙ୍ଗର ନିରବଚ୍ଛିନ୍ନତାରେ ଜୀବନତତ୍ତ୍ୱର ଯେଉଁ ଶେଷହୀନ ସ୍ୱରୂପ ଅନୁଭବ କରିଥିଲା ତାକୁ ଆଧାର କରି ଶ୍ରୀ ଜୟ ଦେବ କିପରି ନୀଳାଚ ସାଗରକୁ ଶେଷ ଲକ୍ଷ୍ୟ ହେଉଜ (ହେଉ) ଭାବେ ଓ ବେଳାଭୂମିରେ ଲୀଳାକରି ସେହି ଶେଷ ଲକ୍ଷ୍ୟସ୍ଥଳରେ ବିଲୀନ ହୋଇଯିବାକୁ ଉଚ୍ଚନ ହେଉଥିବା ଜଳରାଶିର ଗୁଡ଼ୁ ଫେନିକ ଲେଉଟ ଧାରାକୁ ରାଧା ଭାବେ କଳ୍ପନା କରି ହରି ଓ ରାଧାଙ୍କ ପ୍ରେମର ସାଙ୍ଗେତିକତା ଭିତରେ ବଜ୍ରଯାନୀ ନିର୍ଣ୍ଣୟକୁ ଯୋଗାଇ ଦେଇଥିଲେ ଏକ ଶକ୍ତିଶାଳୀ ସାହିତ୍ୟ ନିଜ ପ୍ରବନ୍ଧିତ ଅଷ୍ଟପଦୀଗୁଡ଼ିକ ମାଧ୍ୟମରେ ଚର୍ଚ୍ଚିତ ସୂଚନା ପୂର୍ବରୁ ଦିଆ ସରିଛି । ଭକ୍ତିରତ୍ନାକର ସ୍ୱସ୍ତକ୍ୟ କରିଦେଇଛି ଯେ ଶ୍ରୀ ଜୟ ଦେବଙ୍କ ରାଧା ଓଡ଼ିଶାରେ ସୃଷ୍ଟି ହୋଇ ଓଡ଼ିଶା ନରେଶଙ୍କ ହେତୁ ଓଡ଼ିଶା ବାହାରେ ବିଶେଷତଃ ବୃନ୍ଦାବନରେ ପହଞ୍ଚିଥିଲେ ।

ଏହାହିଁ ଇତିହାସର ସ୍ୱୀକୃତି । ଏତରୁଣେ ରାଧାଙ୍କ ସଂପର୍କରେ ବଙ୍ଗାଳୀମାନେ ମୌଳିକତଃ ଅଜ୍ଞ ଥିଲେ ଏବଂ ଏହା ସୁନିଶ୍ଚିତ ଯେ ରାଧାଙ୍କ ପ୍ରେମତତ୍ତ୍ୱର ପ୍ରଥମ ଜାଣିଦେବାପାଇଁ ଶ୍ରୀ ଜୟ ଦେବଙ୍କ ସଂପର୍କରେ ତାଙ୍କ ଜୀବିତାବସ୍ଥାରେ ବଙ୍ଗ ରାଜ୍ୟ ଓ ବଙ୍ଗାଳୀ ଜାତି ମଧ୍ୟ ସଂପୂର୍ଣ୍ଣ ଅଜ୍ଞ ଥିଲା । ସୁତରାଂ ଲକ୍ଷ୍ମଣ ସେନଙ୍କ ରାଜସଭାରେ ଯେ ଜଣେ ସଭାସଦ୍ ଥିବା ଘୋଷଣା କରି ସୁନାତି କୁମାର ଚାଟାର୍ଜୀ ତାଙ୍କୁ ବଙ୍ଗଜାତ ବୋଲି ଦର୍ଶାଇବାକୁ ଯେତେ ଯୁକ୍ତି ବାଢ଼ିଛନ୍ତି ସେ ସମସ୍ତ ଯେ ସଂପୂର୍ଣ୍ଣ ନିରାଧାର ଓ କେବଳ ଅପକଳନାର ଆତସବାଜି ଖେଳ ତାହା ନିଃସନ୍ଦେହ କୁହାଯାଇପାରେ ।

**ଇତିହାସର ଘୋଷଣା : ଶ୍ରୀ ଜୟ ଦେବ ଥିଲେ ଓଡ଼ିଆ**

ପୁଣ୍ୟଶ୍ଳୋକ କବିଚନ୍ଦ୍ର କାଳୀଚରଣ ପଟ୍ଟନାୟକ, କେଦାରନାଥ ମହାପାତ୍ର, ଭଗବାନ ପତି, ନୀଳମଣି ମିଶ୍ର, ଭଗବାନ ପଣ୍ଡା ପ୍ରମୁଖ ପ୍ରଖ୍ୟାତ ସାରସ୍ୱତ-ଇତିହାସ-ବେତ୍ତା ଶ୍ରୀ ଜୟ ଦେବଙ୍କ ଓଡ଼ିଆତ୍ୱ ଅକାଟ୍ୟ ଶୈଳୀରେ ପ୍ରତିପାଦିତ କରିଛନ୍ତି । କିନ୍ତୁ ଏମାନେ ସମସ୍ତେ ଓଡ଼ିଆ । କାଳେ ଓଡ଼ିଆ ଜାତୀୟତାର ଆତିଶଯ୍ୟ ଏମାନଙ୍କୁ ପ୍ରଭାବିତ କରିଥିବ ଏପରି କୌଣସି ଆଶଙ୍କା କାହା ମନକୁ ସ୍ୱର୍ଗ ନ କରୁ, ଏଇଥିପାଇଁ ଶ୍ରୀ ଜୟ ଦେବଙ୍କ ଓଡ଼ିଆତ୍ୱ ସଂପର୍କରେ ଏମାନଙ୍କ ନିର୍ଦ୍ଧାରଣକୁ ନ ଯାଇ, ମୁଁ କେବଳ ଅଣଓଡ଼ିଆମାନଙ୍କ ଅନାସକ୍ତ ନିରୂପଣର ନିର୍ଯ୍ୟାସ ରଖିବି । ଏପରି କେତେକ ନିରପେକ୍ଷ ମତ ଉପରେ ଉତ୍ତୁଣ ହୋଇସାରିଛି । ତହିଁର ପୁନରୁଲ୍ଲେଖ ନକରି ଏବେ ଆମେ ଦେଖିବା ସତ୍ୟନିଷ୍ଠ ବଙ୍ଗାଳୀ ବିଦ୍ୱାନମାନେ କ’ଣ କହିଛନ୍ତି ।

ଜୟଦେବ ଛିଲେନ ଓଡ଼ିଆ (ଜୟଦେବ ଥିଲେନ ଓଡ଼ିଆ)-ଏହା କହିଛନ୍ତି କଲିକତା ବିଶ୍ୱବିଦ୍ୟାଳୟର ତତ୍କାଳୀନ ଅଧ୍ୟାପକ ଡଃ ଆଶୁତୋଷ ଭଟ୍ଟାଚାର୍ଯ୍ୟ, ବଙ୍ଗଳା ଭାଷାର ଜନପ୍ରିୟ ସାମ୍ବାହିକ ପତ୍ରିକା ସୁଗବାଣୀର ଜୁନ ୯ , ୧୯୬୯ ସଂସ୍କରଣରେ ।

ଡଃ ସୁକୁମାର ସେନ ଲେଖିଛନ୍ତି, ଉଡ଼ିଷ୍ୟାୟ ପୁରୀର ଅନତିଦୂରେ ପ୍ରାଚୀନଦୀର ଧାରେ କେନ୍ଦୁବିଲ୍ଲୁ ଗ୍ରାମ ଆଛେ x x x ମନେ ହୁଇତେ ପାରେ ଯେ ଗୀତଗୋବିନ୍ଦର ଗୀତ ଆଦିରସ ଉଡ଼ିଷ୍ୟାର ମନ୍ଦିରରେ ଏକ ଧରଣେର ସ୍ଥାପତ୍ୟ ଶିଳ୍ପରେ ପ୍ରତିଫଳନ, ସୁତରାଂ ଜୟଦେବ ଉଡ଼ିଷ୍ୟା ନିବାସୀଇ ହୁଇବେନ । (ଉଡ଼ିଷ୍ୟାୟ ପୁରୀର ଅନତିଦୂରେ ପ୍ରାଚୀନଦୀର ଧାରେ କେନ୍ଦୁବିଲ୍ଲୁ ଗ୍ରାମ ଆଛେ xxx ମନେ ହୁଇତେ ପାରେ ଯେ ଗୀତଗୋବିନ୍ଦର ଗୀତ ଆଦିରସ ଉଡ଼ିଷ୍ୟାର ମନ୍ଦିରରେ ଏକ ଧରଣେର ସ୍ଥାପତ୍ୟ ଶିଳ୍ପରେ ପ୍ରତିଫଳନ, ସୁତରାଂ ଜୟଦେବ ଉଡ଼ିଷ୍ୟା ନିବାସୀଇ ହୁଇବେନ । (ଉଡ଼ିଷ୍ୟାୟ ପୁରୀର ଅନତିଦୂରେ ପ୍ରାଚୀନଦୀର ଧାରେ କେନ୍ଦୁବିଲ୍ଲୁ ଗ୍ରାମ ଆଛେ xxx ମନେ ହୁଇତେ ପାରେ ଯେ ଗୀତଗୋବିନ୍ଦର ଗୀତ ଆଦିରସ ଉଡ଼ିଷ୍ୟାର ମନ୍ଦିରରେ ଏକ ଧରଣେର ସ୍ଥାପତ୍ୟ ଶିଳ୍ପରେ ପ୍ରତିଫଳନ, ସୁତରାଂ ଜୟଦେବ ଉଡ଼ିଷ୍ୟା ନିବାସୀଇ ହୁଇବେନ ।

ଉତ୍କଳୀୟେନ ଜୟଦେବେନ (ଉତ୍କଳୀୟେନ ଜୟଦେବେନ) ବୋଲି ଲେଖାଯିବା ଏକ ପ୍ରାଚୀନ ପୋଥି ଅକ୍ଷପୋର୍ଡ ବିଶ୍ୱବିଦ୍ୟାଳୟର ବୋତଲିନ ଗ୍ରନ୍ଥାଗାରରେ ରହିଛି. ଯାହା ଶ୍ରୀ ଜୟ ଦେବଙ୍କ ଓଡ଼ିଆତ୍ୱର ଏକ ସାରସ୍ୱତ ପ୍ରମାଣ । ଅଧ୍ୟାପିକା ଡଃ ସାବିତ୍ରୀ ରାଉତ ସେଠାର ଓରିଏଣ୍ଟାଲ ଇନଷ୍ଟିଚ୍ୟୁଟରେ ଅଧ୍ୟାପକ ଟିକ୍‌ରୋଇଙ୍କ ସହ ଗବେଷଣାରତ ଥିବାବେଳେ

ଏହି ପୋଥି ତାଙ୍କ ଦୃଷ୍ଟିକୁ ଆସିଥିଲା । ବଙ୍ଗଳା ଭାଷାର ପ୍ରସିଦ୍ଧ ଦୈନିକ ସମ୍ବାଦପତ୍ର ଯୁଗାନ୍ତର ୧୯୬୦ ନଭେମ୍ବର ୧୩ ତାରିଖ ସଂସ୍କରଣର ପ୍ରଥମ ପୃଷ୍ଠାରେ ଏହି ଖବର ଦେଇ ପ୍ରତିବେଦନର ପ୍ରାରମ୍ଭରେ ଲେଖିଥିଲା, କବି ଜୟ ଦେବ ଉଡ଼ିଷ୍ୟାୟ ଜନ୍ମେଲିଲେନ । (କବି ଜୟ ଦେବ ଉଡ଼ିଷ୍ୟାୟ ଜନ୍ମେଲିଲେନ)

ଭାରତୀୟ ଭାଷା ପରିଷଦ ପକ୍ଷରୁ ପ୍ରକାଶିତ ସମ୍ବନ୍ଧିଭାରତୀ ପତ୍ରିକାର ଅଗ୍ରଲେଖରେ ଆନ୍ତର୍ଜାତିକ ଖ୍ୟାତିସଂପନ୍ନ ସଂସ୍କୃତିତତ୍ତ୍ଵଜ୍ଞା ତଃ ଶ୍ରୀମତୀ କପିଳା ବାସ୍ତାୟନ ଲେଖିଛନ୍ତି, ଓଡ଼ିଶା ଜୟ ଦେବଙ୍କ ନିବାସ ସ୍ଥାନ ବା ଜନ୍ମ ସ୍ଥାନ ଭାବେ ମାନ୍ୟ । (ଉଡ଼ିଆ ଜୟଦେବକା ନିବାସ ସ୍ଥାନ ଯା ଜନ୍ମସ୍ଥାନ ମାନା ଗ୍ୟା ହୈ )

ଉତ୍ତରଭାରତୀୟ ସହ ପରଂପରା (उत्तरभारतकी सन्ध परम्परा) ଗ୍ରନ୍ଥରେ ହିନ୍ଦୀ ସାରସ୍ଵତ ଜଗତର ବିଶିଷ୍ଟ ଗବେଷକ ତଃ ପର୍ଶୁରାମ ଚତୁର୍ବେଦୀ ଲେଖିଛନ୍ତି, ଜୟ ଦେବଙ୍କ ଜନ୍ମସ୍ଥାନ ବସୁତଃ ଓଡ଼ିଶାରେ । ସେଠାରେ ପୁରୀ ନିକଟସ୍ଥ ପ୍ରାଚୀ ନାମକ କୌଣସି ନଦୀକୂଳରେ କେନ୍ଦୁଳୀଶାସନ ନାମକ ଗ୍ରାମରେ ତାଙ୍କର ଜନ୍ମ । ତାଙ୍କର ଓଡ଼ିଆତୁର ଅନ୍ୟ ଏକ ପ୍ରମାଣ ହେଲା ଏହା ହିଁ ଯେ, ସେଠିକା ଲୋକ କବିଙ୍କ ସହ ଅଧିକ ପରିଚିତ । x x x ଓଡ଼ିଶା ପ୍ରଦେଶଟି ବୈଷ୍ଣବ ସଂପ୍ରଦାୟ ପରି ବୌଦ୍ଧ ବଜ୍ରଯାନ ଏବଂ ସହଜଯାନ ସଂପ୍ରଦାୟର ଏକ ପ୍ରସିଦ୍ଧ କେନ୍ଦ୍ର ଥିଲା ଓ ଜୟ ଦେବଙ୍କୁ ସହଜଯାନ ସଂପ୍ରଦାୟ ଦ୍ଵାରା ପ୍ରଭାବିତ ବୋଲି କୁହାଯାଏ । ଅତଏବ, ଜୟ ଦେବ ଓଡ଼ିଶା ପ୍ରଦେଶର ମୂଳ ନିବାସୀ ହୋଇଥିବା ସମ୍ଭବ । (इनका जन्मस्थान बास्तब में केन्दुलि शासन गाओं में है, यो उडीया प्रान्त में पुरीके निकट किसी प्राचीनदी पर अवस्थित है । इनके उडीआ होनेका प्रमाण इस बातसे भि दीखलाया जाता है कि, वहाँके लोग इस कबिसे अधिक परिचित जान पडते हैं । उडीशा प्रान्त वैष्णव सम्प्रदाय की भाँति बौद्धोंके बज्र यान एवं सहज यान सम्प्रदायोंका भी एक प्रसिद्ध केन्द्र रह चुका है और जय देव को सहजयान सम्प्रदाय द्वारा प्रभावित भी कहते हैं । अतएव सम्भव है कि जय देव उडीसा प्रान्त के मूल निवासी हों )

ଭୁବନେଶ୍ଵରରେ ଥିବା ଶ୍ରୀ ଜୟ ଦେବ ଓଡ଼ିଶା ରାଜ୍ୟ ସଂଗ୍ରହାଳୟରେ କ୧୩୩୩୨ କ୍ରମାଙ୍କରେ ସଂରକ୍ଷିତ ମହାରାଜ୍ୟୀୟ ବିଦ୍ଵାନ ହରିଦାସ ହୀରାଚାନ୍ଦଙ୍କ ସଂପାଦିତ ଗୀତଗୋବିନ୍ଦରେ ସେ ରଖିଥିବା ମୁଖବନ୍ଧ ମଧ୍ୟ ଓଡ଼ିଶାକୁ ହିଁ କବିଙ୍କ ଜନ୍ମସ୍ଥାନ ଭାବେ ଦର୍ଶାଇଛି । ଉଭୟ ମରାଠି ଓ ଇଂରାଜୀରେ ସେ ଏହି ମୁଖବନ୍ଧ ଲେଖିଛନ୍ତି । ଏଥିରେ ଅଛି ଶ୍ରୀଜଗନ୍ନାଥ କ୍ଷେତ୍ର ପାସେ କେନ୍ଦୁବିଲ୍ଲୁ ନାମେ ଗ୍ରାମମାଂ କାନ୍ୟକୁବଜ୍ଜ ଜାତିନା ଭୋଜଦେବ ନାମେ ବ୍ରାହ୍ମଣ ହତା । ତେନୀ ରାଧା ନାମେ ସ୍ତ୍ରୀ ହତୀ । ତେଥି ଶ୍ରୀଜୟଦେବ କବି ଉତ୍ପନ୍ନ ଥୟା । ମରାଠୀ ଭାଷାରେ ଏକଥା କହି ଇଂରାଜୀ ଭାଷାରେ ବି ଏହି କଥା ସେ ବିଶ୍ଵାସୀଙ୍କୁ

ଜଣାଇଛନ୍ତି । ଯଥା-xxxx near Jagannath there lived in Village named Kenduvilva, Bhoja Deva, a Brahmin of Kanyakubja family. He had a wife named Radha from whom Jaya Deva, the king of poets took birth.

ବରଦାଚାରୀ ସଂସ୍କୃତ ସାହିତ୍ୟର ଇତିହାସ ଗ୍ରନ୍ଥିତ କରିବାକୁ ଯାଇ ଲେଖିଛନ୍ତି, ଜୟ ଦେବ ୧୨ଟି ପ୍ରବନ୍ଧରେ ଗୀତଗୋବିନ୍ଦ ରଚନା କରିଥିଲେ । ଓଡ଼ିଶାର କେନ୍ଦୁବିଲ୍ଲୁ ଗ୍ରାମ ତାଙ୍କ ଜନ୍ମ ସ୍ଥାନ । ("He is the author of lyric Gita Govinda in twelve cantos. He was born in Kenduvilva, a place in Orissa.")

କିନ୍ତୁ ପ୍ରସିଦ୍ଧ ସାହିତ୍ୟ ଗବେଷକ ଡଃ. ଭି. ରାଘବନ ଶ୍ରୀକ୍ଷେତ୍ର ପୁରୀଠାରେ ଅବସ୍ଥିତ ସଂସ୍କୃତ ମହାବିଦ୍ୟାଳୟରେ ଏହାର ଚର୍ଚ୍ଚା କରି ଯେଉଁ ଶୈଳୀରେ ନିଜ ନିର୍ଣ୍ଣୟ ରଖିଛନ୍ତି ତାହା ଅନନ୍ୟ । ଏପରି କ'ଣ କେହି ଭକ୍ତ ଅଛନ୍ତି ଯେ ଏହି ଦେଶ (ଓଡ଼ିଶା)ରେ ପ୍ରତିଷ୍ଠିତ ଜଗନ୍ନାଥଙ୍କୁ ଦର୍ଶନ ନ କରନ୍ତି? ଏପରି କ'ଣ କେହି ସାହିତ୍ୟିକ ଅଛନ୍ତି ଯେ ଏ ରାଜ୍ୟରେ ପ୍ରସ୍ତୁତ ସାହିତ୍ୟଦର୍ପଣ ଅଧ୍ୟୟନ ନ କରନ୍ତି? ଏପରି କ'ଣ କେହି ଗାୟକ ଅଛନ୍ତି ଯେ ଏ ରାଜ୍ୟରେ ପ୍ରସ୍ତୁତ ଗୀତଗୋବିନ୍ଦ ଗାନ ନ କରନ୍ତି? (କୋ ବା ଭକ୍ତ ଏତଦେଶପ୍ରତିଷ୍ଠିତ ଜଗନ୍ନାଥ ନ ପଶ୍ୟତି ? କୋ ବା ସାହିତ୍ୟିକ ଏତଦେଶପ୍ରସ୍ତୁତ ସାହିତ୍ୟଦର୍ପଣ ନାଧାତେ ? କୋ ବା ଗାୟକଃ ଏତଦେଶପ୍ରସ୍ତୁତ ଗୀତଗୋବିନ୍ଦ ନ ଗାୟତି ?) (ପଣ୍ଡିତ ନୀଳମଣି ମିଶ୍ର, ମୁଖବନ୍ଧ ପୃଷ୍ଠା-୫, କେଦାରନାଥ ମହାପାତ୍ରଙ୍କ ଶ୍ରୀ ଜୟ ଦେବ ଓ ଗୀତଗୋବିନ୍ଦ, ସଂଶୋଧିତ ସଂସ୍କରଣ, ୧୯୯୭)

ରାଘବନଙ୍କ ଏହି ପ୍ରଶ୍ନ ଶ୍ରୀ ଜୟ ଦେବଙ୍କ ଓଡ଼ିଆତୁଳୁ ପ୍ରଶ୍ନାତୀତ କରିଦେଇଛି । ଏ ସବୁ ଦୃଷ୍ଟିରୁ ଦେଖିଲେ ସମସ୍ତ ସତ୍ୟନିଷ୍ଠ, ନିର୍ଲିପ୍ତ ଓ ନିରପେକ୍ଷ ଗବେଷକ ଗୀତଗୋବିନ୍ଦର ଗୀତିକାର ଶ୍ରୀ ଜୟ ଦେବଙ୍କୁ ଓଡ଼ିଆ ବୋଲି ନିର୍ଣ୍ଣୟ କରିଛନ୍ତି ।

ତାଙ୍କୁ ବଙ୍ଗାଳୀ ବୋଲି ସୁନାତି ଚାଟର୍ଜୀଙ୍କ ପରି ଯେଉଁ କେତେକ ବ୍ୟକ୍ତି ପ୍ରଚାର ଚଳାଇଛନ୍ତି ସେମାନେ ସଂପୂର୍ଣ୍ଣ କପୋଳକଳ୍ପିତ ଓ ଭିତ୍ତିହୀନ ଯୁକ୍ତି ବଳରେ ସାଂସ୍କୃତିକ ରାହାଜାନି ହିଁ କେବଳ ଚଳାଇଛନ୍ତି ।

ଏହି ବ୍ୟକ୍ତିମାନଙ୍କ ଆଚରଣକୁ ସାଂସ୍କୃତିକ ଅସାଧୁତା ପର୍ଯ୍ୟାୟରେ ରଖିଛନ୍ତି ଭାରତୀୟ କୃଷିର ଆଧୁନିକ ବିଦେଶୀ ଗବେଷକମାନଙ୍କ ମଧ୍ୟରେ ଗରିଷ୍ଠ ମନ୍ୟ ଡଃ ଥୋମାସ ଇ. ଡୋନାଲ୍ଡ୍‌ସନ୍ । ଆମେରିକାସ୍ତୁ କ୍ଲିଭ୍‌ଲ୍ୟାଣ୍ଡ୍ ଷ୍ଟେଟ୍ ଯୁନିଭର୍ସିଟିରେ ଏସିଆର କଳାକୃତି ଇତିହାସ ପଢ଼ାଉଥିବା ଏହି ବିଖ୍ୟାତ ପ୍ରଫେସର ଗୀତଗୋବିନ୍ଦ ପ୍ରସିଦ୍ଧିସଂପନ୍ନ କବି ଜୟ ଦେବଙ୍କୁ ବଙ୍ଗାଳୀ ବୋଲି ଦର୍ଶାଇବାକୁ ହୋଇଥିବା ଓ ହେଉଥିବା ସମସ୍ତ ଚେଷ୍ଟା ମୂଳରେ ସାଂସ୍କୃତିକ ଅସାଧୁତା ନିହିତ ବୋଲି କହିଛନ୍ତି । Sri Jaya Deva was an Oriya by

birth and every attempt to link him to Bengal by a section of the Bengalees must be construed as an act of cultural dishonesty. (Supra) ତାଙ୍କ ମତରେ ଶ୍ରୀ ଜୟ ଦେବଙ୍କୁ ବଙ୍ଗାଳୀ ବୋଲି ସାବ୍ୟସ୍ତ କରିବାକୁ ଯେଉଁ ସମସ୍ତ ଯୁକ୍ତିର ଅବତାରଣା କରାଯାଉଛି ସେଗୁଡ଼ିକ ଏତେ ନିରାଧାର ଓ ଦୁର୍ବଳ ଯେ ସାଂସ୍କୃତିକ ଇତିହାସର କୌଣସି ସତ୍ୟନିଷ୍ଠ ଛାତ୍ର ତହିଁ ଉପରେ ଗୁରୁତ୍ୱ ଦେଇ ନ ପାରେ । ବିଦେଶୀ ଶକ୍ତି କବଳରେ ଓଡ଼ିଶାର ପ୍ରଭାବ ପାଂଶୁଳ ହୋଇଗଲା ପରେ ଏହି କବିଙ୍କ ନାମକୁ ଅସାଧୁ ଉପାୟରେ ଲକ୍ଷ୍ମଣ ସେନଙ୍କ ସହ ଯୋଡ଼ି ଏହାଙ୍କୁ ବଙ୍ଗାଳୀ ଭାବେ ଉପସ୍ଥାପିତ କରିବାକୁ ଅପଚେଷ୍ଟା ହୋଇଛି । ଯଦି ଉନବିଂଶ ଶତାବ୍ଦୀରେ ଓଡ଼ିଶା ବିଦେଶୀ ଶକ୍ତି କବଳରେ ପଡ଼ି ପ୍ରଶାସନିକ ସ୍ତରରେ ଅସୁବିଧାଜନକ ଅବସ୍ଥାକୁ ଖସିଯାଇ ନ ଥାନ୍ତା, ତେବେ ବଙ୍ଗାଳୀମାନେ ଏପରି ଅସାଧୁତା ଅବଲମ୍ବନପାଇଁ ସାହସ କରିପାରି ନ ଥାନ୍ତେ । ଯିଏ ଯାହା କହୁଛି, ପ୍ରତ୍ୟେକଟି ନିର୍ଭରଯୋଗ୍ୟ ପ୍ରତ୍ନତାତ୍ତ୍ୱିକ ତଥା ସାହିତ୍ୟିକ ଅଭିଲେଖ ଏହା ହିଁ ସାବ୍ୟସ୍ତ କରୁଛି ଯେ ଶ୍ରୀ ଜୟ ଦେବ ଥିଲେ ଓଡ଼ିଶା ମାଟିର ସନ୍ତାନ ଓ ଜନ୍ମଭୂମି ଓଡ଼ିଆ

। (Addressing a seminar on Sri Gopinath and Jaya Deva organized by the Utkal University of Culture at Soochana Bhawan here on 14 February 2003, this scholar par excellence totally agreed with Orissa's position as the motherland of Sri Jaya Deva and made it abundantly clear that the poet was not at all a contemporary of Bengals King Laxman Sen as claimed by the Bengalis and hence it is quite absurd to say that he was his court poet. In fact, the evidences paraded by the Bengalee community in support of its claim on Sri Jaya Deva are so feeble and flimsy that a serious student of literature and cultural history cannot put any premium on them, he said. Stating that the poet's name has been mischievously linked with Laxman Sen only after decadence of Orissa's political influence under a foreign power, Prof. Donaldson felt that this cultural dishonesty might not have received any encouragement had Orissa of the 19th century not been in a disadvantage administratively and had her voice not been rendered feeble under the foreign yoke. But, whatever whosoever may say, every credible piece of

archaeological and literary records makes it doubtlessly clear that Sri Jaya Deva was born in Orissa and by birth belonged to the race of the Oriyas.) -

<http://orissamatters.com/news/index.php/2003/02/16/>

donaldson/

### ଉଇଲିୟମ୍ ଜୋନ୍ସଙ୍କ ଭୂମିକା

ତେବେ ବଙ୍ଗରାଜ୍ୟର ଅଜୟ ନଦୀ କୂଳରେ ଚାଲିଥିବା ବାସ୍ତବିକ ଜୟଦେବ କେନ୍ଦୁଲୀ ମେଳାର ଯେଉଁ ସୂଚନା ସାର୍ ଉଇଲିୟମ୍ ଜୋନ୍ସ୍ ସ୍ୱୀୟ ଅନୁଦିତ ଗୀତଗୋବିନ୍ଦର ମୁଖବନ୍ଧରେ ରଖିଛନ୍ତି ତାର ତାତ୍ପର୍ଯ୍ୟ କ'ଣ? ଏହି ତାତ୍ପର୍ଯ୍ୟ ଏପର୍ଯ୍ୟନ୍ତ ନିର୍ଣ୍ଣିତ ହୋଇ ନ ଥିବା ହେତୁ ଏକ ପରିହାସ୍ୟ ବିତଣ୍ଡା ଚିଷ୍ଟି ରହିଛି । ତେଣୁ ତହିଁ ପ୍ରତି ଆମେ ଏବେ ଦୃଷ୍ଟି ଦେବା ।

କଲିକତାରେ ବିଲାତି ଲୋକେ ପ୍ରତିଷ୍ଠା କରିଥିବା ପ୍ରଧାନ ବିତାରାଳୟରେ ବିତାରପତି ଥିବା ଏହି ବିଦଗ୍ଧ ସଂସ୍କୃତଜ୍ଞ ୧୭୮୪ରେ ସେଠାରେ ଏସିଆଟିକ୍ ସୋସାଇଟି ସ୍ଥାପନ କରିଥିଲେ ଓ ତାର ପ୍ରତିଷ୍ଠାତା ଅଧ୍ୟକ୍ଷ ଭାବେ ଏକ ଦଶନ୍ଧି କାଳ ଦାୟିତ୍ୱ ନିର୍ବାହ କରିଥିଲେ । ଏହି ସମୟରେ ଗୀତଗୋବିନ୍ଦ ପ୍ରତି ତାଙ୍କ ଧ୍ୟାନ ଆକର୍ଷିତ ହୋଇଥିଲା । ସେ ଦେଖିଲେ ଯେ ଶ୍ରୀ ଜୟ ଦେବ ତାଙ୍କ ରଚିତ ପ୍ରତି ପ୍ରବନ୍ଧରେ ରାଗ ଓ ତାଳର ସୂଚନା ଦେଇଛନ୍ତି । ଏଗୁଡ଼ିକ କ'ଣ ଓ କିପରି ପ୍ରସୂଜ୍ୟ? ଏହା ଜାଣିବା ପାଇଁ ସେ ବଙ୍ଗଳା ଓ ବିହାରର ବିଶେଷତଃ ଗୌଡ଼ ଓ ମଗଧ ଅଞ୍ଚଳର ପଣ୍ଡିତବର୍ଗ ଓ ରାଜନ୍ୟମଣ୍ଡଳି ସହ ବାରମ୍ବାର ଆଲୋଚନା କଲେ । କିନ୍ତୁ ସଫଳକାମ ହେଲେ ନାହିଁ ।

ଏହି ଉଭୟ ପ୍ରଦେଶରେ ଏହି ସବୁ ରାଗ ଓ ତାଳର ପ୍ରଚଳନ ନ ଥିଲା ।

ସେ ନେପାଳ ଓ କାଶ୍ମୀରର ପଣ୍ଡିତମାନଙ୍କ ସହ ବି ଆଲୋଚନା କଲେ । ମାତ୍ର ସେସବୁ ଅଞ୍ଚଳରେ ପ୍ରାଚୀନ ସଙ୍ଗୀତର ଆଦୌ ପ୍ରଚଳନ ନ ଥିଲା ବୋଲି ଜାଣିଲେ ।

ଅତଏବ, ବଙ୍ଗ ଓ ବିହାର ସମେତ ସମଗ୍ର ଉତ୍ତର ଭାରତରେ ଗୀତଗୋବିନ୍ଦର ରାଗ ଓ ତାଳଗୁଡ଼ିକର କୌଣସି ପ୍ରଚଳନ ନ ଥିଲା ।

କିନ୍ତୁ ନେପାଳ ଓ କାଶ୍ମୀର ପଣ୍ଡିତ ଓ ରାଜାମାନେ ତାଙ୍କୁ କହିଥିଲେ ଯେ ଏଗୁଡ଼ିକର ବ୍ୟବହାର ବିଧି ଶ୍ରୀ ଜୟ ଦେବ ଜନ୍ମ ହୋଇଥିବା କୌଣସି ଦକ୍ଷିଣୀ ରାଜ୍ୟରେ ହିଁ ଉପଲବ୍ଧ ହୋଇପାରେ ।

"Although the Sanskrit books have preserved the theory of such misical compositions, the practice of it seems almost wholly left (as the Pandits and Rajas confess) in Gaur and Magadha of the provinces of Bengal and Bihar. When I first

read the songs of Jayadeva who has pre-fixed each of them, the name of the mode, in which it was anciently sung, I had hope of procuring the original music, but the Pandits of the South referred me to those of the West and the Brahmins of the west would have sent me to those of the south, while they, I mean those of Nepal and Cashmir, declared that they had no ancient music but imagined that the notes to the Gitagovinda must exist, if anywhere, in one of the southern provinces, where the poet was born". (Sir William Jones, On the Musical Modes of the Hindus (1784), published in Asiatic Researches (1799), Vol.III, pp.83-84)

ତେଣୁ ଶ୍ରୀ ଜୟ ଦେବ କେଉଁ ରାଜ୍ୟରେ ଜନ୍ମ ହୋଇଥିଲେ ତାହା ଜାଣିବାକୁ ସାର୍ବଜନୀନ ଚେଷ୍ଟା କଲେ । ସେ ଯେଉଁମାନଙ୍କୁ ପଚାରାଉଛନ୍ତା କଲେ ସେମାନଙ୍କ ମଧ୍ୟରୁ ଅଧିକାଂଶଙ୍କ ଧାରଣା ଥିଲା ଯେ ଶ୍ରୀ ଜୟ ଦେବ କଳିଙ୍ଗରେ ହିଁ ଜନ୍ମ ହୋଇଥିଲେ । ("Jayadeva, who flourished, it is said before Kalidasa, was born as he tells himself in Kenduli, which many believe to be in Kalinga".- Gitagovinda or the Songs of Jayadeva, Asiatic Researches, Vol.III, 1799) ମାତ୍ର ଯେହେତୁ ବର୍ତ୍ତମାନରେ ଏକା ନାମର ଏକ ସ୍ଥାନ ଅଛି, ସେହେତୁ ଏହାର ଅଧିବାସୀମାନେ ଭାରତର ଏହି ଲଳିତତମ କବିଙ୍କୁ ନିଜ ରାଜ୍ୟଜାତ ବୋଲି ଦାବି କରନ୍ତି ଓ ତାଙ୍କ ସ୍ମୃତିରେ ଏକ ବାର୍ଷିକ ମେଳା ପାଳନ କରି ସାରା ରାତି ତାଙ୍କ ନାଟକାଭିନୀତ କରି ତାଙ୍କ ସୁନ୍ଦର ଗୀତଗୁଡ଼ିକ ଗାଆନ୍ତି ବୋଲି ବି ସେ ସୂଚାଇଛନ୍ତି । ("but since there is a town of similar name in Burdwan, the natives of it insist that the finest lyrical poet if India was their countryman and celebrate in honour of him an annual jubilee, passing a whole night in representing his drama and in singing his beautiful songs"-Ibid.)

ସାର୍ବଜନୀନ ଏହି ପ୍ରତିବେଦନର ପର୍ଯ୍ୟାପ୍ତ ଗୁରୁତ୍ୱ ରହିଛି । ପ୍ରଥମତଃ ସେ କ୍ଷତ୍ରିୟ ଜାତିରେ ଜନ୍ମିତ ଯେ ଶ୍ରୀ ଜୟ ଦେବ ଯେଉଁ ରାଜ୍ୟ ଓ ତାଳ ମାଧ୍ୟମରେ ତାଙ୍କ ଗୀତଗୁଡ଼ିକ ଗେୟ ବୋଲି ଉଲ୍ଲେଖ କରିଛନ୍ତି ସେଗୁଡ଼ିକ ବଙ୍ଗରାଜ୍ୟରେ ପ୍ରଚଳିତ ନ ଥିଲା ଓ ବଙ୍ଗାଳୀଙ୍କୁ ଜଣା ବି ନଥିଲା । ଦ୍ୱୀତୀୟତଃ ସେ ସ୍ୱୀକାର କରିଛନ୍ତି ଯେ ଶ୍ରୀ ଜୟ ଦେବଙ୍କ ଜନ୍ମ କେଉଁଠି

ବୋଲି ସେ ଯେତେ ଲୋକଙ୍କୁ ପଚାରିଲେ (ସ୍ଵାଭାବିକ ଭାବେ ମୁଖ୍ୟତଃ ବଙ୍ଗରେ) ସେମାନଙ୍କ ମଧ୍ୟରୁ ଅନେକ ବିଶ୍ଵାସ କରୁଥିଲେ ଯେ ତାଙ୍କ ଜନ୍ମସ୍ଥାନ ଥିଲା କଳିଙ୍ଗ ।

କେବଳ ବଙ୍ଗ ନୁହେଁ, ବିହାର ସମେତ ନେପାଳରୁ କାଶ୍ମୀର ପର୍ଯ୍ୟନ୍ତ ସମଗ୍ର ଉତ୍ତର ଭାରତରେ ଜୟଦେବ ବ୍ୟବହାର କରିଥିବା ରାଗ ଓ ତାଳ ସଂପର୍କରେ ସେ ଅନୁସନ୍ଧାନ କରିଛନ୍ତି ଓ ଦେଖିଛନ୍ତି ଯେ ବଙ୍ଗପରି ଏହି ରାଜ୍ୟଗୁଡ଼ିକରେ ମଧ୍ୟ ଏହି ରାଗ ଓ ତାଳ ଗୁଡ଼ିକର ନାମଗଣ୍ୟ ନ ଥିଲା ।

ଅଥଚ ସମଗ୍ର ଉତ୍ତରଭାରତରୁ ଏବଂ ବିଶେଷ କରି ତାଙ୍କ କର୍ମସ୍ଥଳୀ ବଙ୍ଗଳାରୁ ତାଙ୍କୁ ଅଧିକାଂଶ ଲୋକ ଦେଇଥିବା ସୂଚନାରୁ ସ୍ପଷ୍ଟ ହୋଇଯାଇଛି ଯେ କଳିଙ୍ଗରେ ହିଁ ଅର୍ଥାତ୍ ଓଡ଼ିଶାରେ ହିଁ କବିଙ୍କ ଜନ୍ମ । ସେ ଯଦି ଓଡ଼ିଶାକୁ ଆସିପାରିଥାନ୍ତେ ତେବେ ଓଡ଼ିଶା ଯେ କବିଙ୍କ ଜନ୍ମମାଟି ତାହାର ସମସ୍ତ ପ୍ରମାଣ ସେ ପାଇପାରିଥାନ୍ତେ ଓ ବର୍ତ୍ତମାନର ତଥ୍ୟାକଥିତ କେନ୍ଦୁଳୀ ମେଳାର ଅସଲ କାରଣ ମଧ୍ୟ ସେ ଜାଣିପାରିଥାନ୍ତେ ।

କିନ୍ତୁ ତାଙ୍କପାଇଁ ଓଡ଼ିଶା ଭିତରକୁ ଆସି ଶ୍ରୀ ଜୟ ଦେବଙ୍କ ଜନ୍ମସ୍ଥଳୀରେ ପହଞ୍ଚିବା ଥିଲା ଅସମ୍ଭବ । କାରଣ ବଙ୍ଗଳା ଜାତି ଯେମିତି ଇଂରେଜୀ ଆଧିପତ୍ୟକୁ ମାନିନେଇଥିଲା ଓଡ଼ିଆ ଜାତି ସେପରି ମାନି ନେଇ ନ ଥିଲା । ପରନ୍ତୁ ଓଡ଼ିଶା ହିଁ ଥିଲା ସେହି ମାଟି ଯାହା ଇଂରେଜମାନଙ୍କ ଅନୁପ୍ରବେଶକୁ ବିରୋଧ କରୁଥିଲା । ଏବଂ ଏହି ବିରୋଧ କେତେ ତୀବ୍ର ଓ ଶାଣିତ ଥିଲା ତହିଁର କିଛି ଆଭିଲେଖିକ ତଥ୍ୟ ଉପରେ ଉପସ୍ଥାପିତ ହୋଇଛି ।

ଏହି ଐତିହାସିକ କାରଣରୁ ଶ୍ରୀ ଜୟ ଦେବଙ୍କୁ ବିଶ୍ଵ ସମ୍ମୁଖରେ ଇଂରାଜୀ ଭାଷାରେ ପ୍ରଥମେ ରଖିଥିବା ସାର୍ ଉଇଲିୟମ୍ ଜୋନ୍ସ୍ ତାଙ୍କ ଜନ୍ମସ୍ଥାନ ଓଡ଼ିଶା ବୋଲି ଦୃଢ଼ତାର ସହ କହିପାରିଲେ ନାହିଁ । ଅଥଚ ବର୍ତ୍ତମାନର କେନ୍ଦୁଳୀ ଜୟଦେବ ମେଳାର ଅସଲ ତାପୂର୍ଯ୍ୟ ନ ଜାଣି ଏକ ଅଜ୍ଞ ଜନରବକୁ ଜୟ ଦେବଙ୍କ ଜନ୍ମସ୍ଥଳୀ ପ୍ରେକ୍ଷାପଟରେ ଉଲ୍ଲେଖ କରି ବିଭ୍ରାନ୍ତିର ଏକ ନୂଆ ଉପାଦାନ ସୃଷ୍ଟି କରିଦେଲେ ।

ଏହି ବିଭ୍ରାନ୍ତିର ଅନ୍ତ ପାଇଁ ଆମକୁ ସେହି କେନ୍ଦୁଳୀ ଜୟଦେବ ମେଳାର ମୂଳ ପର୍ଯ୍ୟନ୍ତ ଯିବାକୁ ହେବ ।

### ମେଳାର ମୂଳ ଓ ରାଧାବିନୋଦ

ଶ୍ରୀ ହରେକୃଷ୍ଣ ମୁଖୋପାଧ୍ୟାୟଙ୍କ ପ୍ରତିବେଦିତ ବୀରଭୂମ ବିବରଣରୁ ଜଣାଯାଏ, ବର୍ତ୍ତମାନର ମହାରାଜା ଅଜୟ ନଦୀ କୂଳରେ ଶ୍ରୀ ରାଧାବିନୋଦଙ୍କ ପାଇଁ ଏକ ମନ୍ଦିର ନିର୍ମାଣ କରି ଥିଲେ । ଏବଂ ଏହି ମନ୍ଦିର ପାଖରେ ନିମ୍ବାର୍କ ସଂପ୍ରଦାୟର ଶ୍ରୀ ରାଧାରମଣ ଦେବ ନାମକ ଜଣେ ମହତ୍ତ୍ଵ ଏକ ମଠ ସ୍ଥାପନ କରିଥିଲେ । ଏହି ମନ୍ଦିରରେ ଏକ ଶିଳାଲିପି ଥିଲା ଯହିଁରେ ୧୬୧୪ ଶକ ଅଙ୍କିତ ଥିଲା । ଶିଳାଲିପିଟି ହଜିଯାଇଛି । (ଯେଉଁଠି ଏକଥାନ୍ତି ଶିଳାଲିପି ଥିଲା, ସାହାରା ଦେଖିଆଇଲେନ ତାହାରା ବଲେନ ଶିଳାଲିପିତେ ୧୬୧୪ ଶକ ଅଙ୍କିତ

ହିଲ । ଶିଳାଲିପି ଖାନି ହାରାହାଁୟା ଗିଆଛେ - ବୀରଭୂମ ବିବରଣ, ୩-୨୨୬) ଶିଳାଲିପିଟି ମନ୍ଦିରରୁ ହଜିଗଲା କିପରି? ଏହା ଯଦି ମନ୍ଦିରରେ ଥିଲା ତେବେ ତ ଏହା ନିଶ୍ଚୟ ମନ୍ଦିର ଗାତ୍ରରେ ଖୋଦିତ ବା ଦୃଢ଼ ଭାବେ ସଂସ୍କୃତ ଏକ ଅବିଚ୍ଛେଦ୍ୟ ଅଙ୍ଗ ହୋଇଥିବ । ଏହାକୁ ସେଠାରୁ ବାହାର କଲା କିଏ ଏବଂ କିଏ ବା ଅପସାରିତ କଲା ? ଏବଂ କେବେ? ଏଥିରେ ପ୍ରକୃତରେ କ'ଣ ଲେଖା ଥିଲା? ଯେଉଁମାନେ ଦେଖିଥିଲେ ସେମାନେ ଯଦି ୧୬୧୪ ଶକ ଅଙ୍ଗିତ ଥିଲା ବୋଲି ମନେ ରଖିପାରିଲେ, ଏଥିରେ ଅନ୍ୟ କ'ଣ ଲେଖା ହୋଇଥିଲା ମନେ ନ ରଖିଲେ କିପରି? ସାଧାରଣ ମଣିଷ ପକ୍ଷେ ସଂଖ୍ୟା ଅପେକ୍ଷା ଭାଷା ବା ବିଷୟ ମନେ ରଖିବା ସହଜତର । ସୁତରାଂ ଶିଳାଲିପିଟିକୁ ଦେଖିଥିବା ଲୋକେ ବୀରଭୂମ ବିବରଣ ଗ୍ରଥିତ ହେବା ପର୍ଯ୍ୟନ୍ତ ଏତେ ଦୀର୍ଘ କାଳ ଧରି ଯଦି ସଂଖ୍ୟାଟି ମନେ ରଖିପାରିଲେ, ତହିଁର ପାଠ ମନେ ନ ରହିଲା କାହିଁକି?

ଏହି ଅସମାହିତ ପ୍ରଶ୍ନ ଶିଳାଲିପିଟି ସଂପର୍କରେ ପ୍ରଥମେ ସୂଚନା ଦେଇଥିବା ବ୍ୟକ୍ତିଙ୍କ ଭୂମିକା ଉପରେ ସନ୍ଦେହ ସୃଷ୍ଟିକରେ । ମନେଦୁଏ, ଶିଳାଲିପିଟି ଯଦି ପ୍ରକୃତରେ ଥିଲା ତେବେ ଶ୍ରୀ ଜୟ ଦେବଙ୍କ ସଂପର୍କରେ ତହିଁରେ ଏପରି କିଛି ଖୋଦିତ ହୋଇ ଥିଲା ଯାହା ତାଙ୍କୁ ଓଡ଼ିଆ ବୋଲି ସାବ୍ୟସ୍ତ କରିଥାନ୍ତା ଓ ବଙ୍ଗଜ ବୋଲି ଦାବି କରୁଥିବା ଲୋକଙ୍କ ପକ୍ଷେ ଅସୁବିଧାଜନକ ହୋଇଥାନ୍ତା । ତେଣୁ ତାହାକୁ ଇଚ୍ଛାକରି ଅପସାରିତ କରାଯାଇଛି ଏବଂ ଜନସ୍ମୃତିର ଦୁହା ଦେଇ ଏକ ବିଭ୍ରାନ୍ତିକର ଶକାବ୍ଦର ଅବତାରଣା କରାଯାଇଛି ।

ମାଦଳା ପାଞ୍ଜିରୁ ଆମେ ଦେଖୁଁ ପୁରୀର ମାର୍କଣ୍ଡେଶ୍ଵର ପୁଷ୍କରିଣୀର ପଞ୍ଜୋଦ୍ଧାର କରି ବର୍ଷମାନ ରାଜା ହରେକୃଷ୍ଣ ସିଂହ କାର୍ତ୍ତିଚନ୍ଦ୍ର ତାର ପାବଛଣ୍ଡେଶୀ ନିର୍ମାଣ କରିଥିଲେ । (ବର୍ଷମାନ କାର୍ତ୍ତିଚନ୍ଦ୍ରମା ମାର୍କଣ୍ଡେ ପଥର ବନ୍ଧାଇଲେ-ପ୍ରାଚୀ ସଂସ୍କରଣ, ପୃ.୮୦) । ଏହି ପୁଷ୍କରିଣୀ ଘାଟରେ ଥିବା ଶ୍ରୀକୃଷ୍ଣ ମନ୍ଦିରରେ ଖୋଦିତ ଶିଳାଲେଖ ପାଠରୁ ଏହି କାର୍ଯ୍ୟର ସମୟ ଓ ପ୍ରକ୍ଷାଙ୍କ ବିବରଣୀ ମିଳେ ।

ପାଠଟି ହେଲା, ଗୁରୁମସ୍ତୁ ଶକାବ୍ଦ ୧୬୬୩ ଶ୍ରୀକୃଷ୍ଣ ଶକାବୋଗ୍ନିରସର୍ତ୍ତୁଗ୍ନିରଗ୍ନିରବେ ବ୍ୟଧାପୟତ୍ ମାର୍କଣ୍ଡେୟଦ୍ରଦାତ୍ ପଞ୍ଜୋଦ୍ଧାରଂ ସୋପାନମଣ୍ଡପୋ ହରେକୃଷ୍ଣସିଂହେନ କାର୍ତ୍ତିଚନ୍ଦ୍ରନୃପେଶ ଚ ।

ପଣ୍ଡିତ କେଦାରନାଥ ମହାପାତ୍ର ଏହାର ଅବତାରଣା କରି ଜଣାଇଛନ୍ତି, ବର୍ଷମାନ ରାଜା ହରେକୃଷ୍ଣ ସିଂହ କାର୍ତ୍ତିଚନ୍ଦ୍ର ଅଗ୍ନି ( ୩ ) ରସ ( ୬ ) ରତୁ ( ୬ ) ଓ ଉଗ୍ରରଶ୍ମି ( ୧ ) ଅର୍ଥାତ୍ ୧୬୬୩ ଶକାବ୍ଦରେ ମାର୍କଣ୍ଡେୟ ହ୍ରଦରୁ ପଞ୍ଜୋଦ୍ଧାର ପୂର୍ବକ ଏହାର ଚତୁର୍ଦ୍ଦିଗରେ ପ୍ରସ୍ତର ସୋପାନଶ୍ରେଣୀ ନିର୍ମାଣ କରିଥିଲେ ଏବଂ ଏହାର ଘାଟରେ ଏକ ମଣ୍ଡପ ତୋଳାଇ ସେଥିରେ ଶ୍ରୀକୃଷ୍ଣ ( ରାଧାବିନୋଦ ) ମୂର୍ତ୍ତି ସ୍ଥାପନ କରିଥିଲେ- (ଶ୍ରୀ ଜୟଦେବ ଓ ଗୀତଗୋବିନ୍ଦ, ସଂଶୋଧିତ ସଂସ୍କରଣ, ୧୯୯୭, ପୃ.୩୧ ) ।

ପଣ୍ଡିତ ମହାପାତ୍ର ବର୍ତ୍ତମାନ ମନ୍ଦିରର ଅନୁପଲଭ୍ୟ ଶିଳାଲେଖର ଅପ୍ରତିଷ୍ଠିତ ୧୬୧୪ ଶକାବ୍ଦ ଉପରେ ବୀରଭୂମି ବିବରଣର ଗୁରୁତ୍ୱାରୋପକୁ ପ୍ରତ୍ୟାଖ୍ୟାନ କରି ମାର୍କଣ୍ଡେଶ୍ୱର ଶିଳାଲେଖ ଓ ମାଦଳାପାଞ୍ଜିର ଐତିହାସିକ ତଥା ଉପଲଭ୍ୟ ଉପାଦାନ ଉପରେ ନିର୍ଭର କରି ଲେଖିଛନ୍ତି କି ୧୬୬୩ ଶକାବ୍ଦ ବା ୧୭୪୧ ଖ୍ରୀଷ୍ଟାବ୍ଦରେ ବର୍ତ୍ତମାନ ରାଜା କୀର୍ତ୍ତିଚନ୍ଦ୍ର ମାର୍କଣ୍ଡେଶ୍ୱର ପୁଷ୍କରିଣୀ ନିକଟରେ ନିର୍ମିତ ଏକ ମଣ୍ଡପରେ ରାଧାବିନୋଦଙ୍କ ବିଗ୍ରହ ପ୍ରତିଷ୍ଠା କରିଥିବାରୁ ଏହି ୧୭୪୧ ଖ୍ରୀଷ୍ଟାବ୍ଦର ପାଖାପାଖି କୌଣସି ବର୍ଷ ସେ ତାଙ୍କ ଜମିଦାରୀର ଅନ୍ତର୍ଭୁକ୍ତ ଭୂଖଣ୍ଡରେ ପ୍ରବାହିତ ଅଜୟ ନଦୀ କୂଳରେ ଏହି ଦେବତାଙ୍କର ମନ୍ଦିର ପ୍ରତିଷ୍ଠା କରି ତାଙ୍କ ସମ୍ମୁଖରେ ଶ୍ରୀଗୀତଗୋବିନ୍ଦର ପାଠ ପାଇଁ ବ୍ୟବସ୍ଥା କରିଥିବା ସମ୍ଭବ । ଏଥିରେ ଭିନ୍ନମତ ହେବାର କୌଣସି କାରଣ ନାହିଁ ।

କିନ୍ତୁ ଏଠାରେ ଜୟ ଦେବ ମେଳା ସଂପର୍କରେ ସେ ଯାହା ଲେଖିଛନ୍ତି ତାହା ସଠିକ ହୋଇ ନ ପାରେ । ସେ ଲେଖିଛନ୍ତି, ନିମ୍ନାର୍ଦ୍ଧ ସଂପ୍ରଦାୟ ସହ ପରଂପରାରେ ଶ୍ରୀ ଜୟ ଦେବ ସ୍ଥାନ ପାଇଥିବାରୁ ଏବଂ ଚତୁକ୍ରତ ଶ୍ରୀଗୀତଗୋବିନ୍ଦର ବିଶେଷ ଲୋକପ୍ରିୟତା ଥିବାରୁ ଜୟ ଦେବଙ୍କ ନାମରେ ଏଠାରେ ପ୍ରତିବର୍ଷ ମକର ସଂକ୍ରାନ୍ତି ଦିନ ଏକ ବାର୍ଷିକ ମେଳା ଅନୁଷ୍ଠିତ ହେଲା । ମଠର ପ୍ରତିଷ୍ଠାତା ଶ୍ରୀ ଜୟ ଦେବଙ୍କ ସଂପ୍ରଦାୟ ଭୁକ୍ତ ହୋଇଥିବାରୁ ଏହି ମେଳାର ନାମ ଅଷ୍ଟାଦଶ ଶତାବ୍ଦୀର ଶେଷ ବେଳକୁ ହୋଇଗଲା ଜୟଦେବ ମେଳା । କିନ୍ତୁ ଏହା ଶ୍ରୀ ମହାପାତ୍ରଙ୍କର ଏକ ଅସତର୍କ ଭୁଲ ବୋଲି ମନେହୁଏ । ଶ୍ରୀ ଜୟ ଦେବଙ୍କୁ ବୈଷ୍ଣବ ବୋଲି ପଣ୍ଡିତ ମହାପାତ୍ର ମୂଳରୁ ଗ୍ରହଣ କରିନେଇଥିବାରୁ ଏହି ଭୁଲ ସମ୍ଭବିଛି ।

**ବୌଦ୍ଧ ଜୟ ଦେବଙ୍କୁ ବୈଷ୍ଣବ ସଜାଇବା ଚେଷ୍ଟା**

ଶ୍ରୀ ଜୟ ଦେବ ବୈଷ୍ଣବ ନ ଥିଲେ । ସେ ଥିଲେ ଜଣେ ସହଜଯାନ ପଛା ବୌଦ୍ଧ କାମ ସାଧକ ।-(ସୁଭାଷ ଚନ୍ଦ୍ର ପଟ୍ଟନାୟକ, ସମ୍ପାଦ.୧୧ ।୦୫ ।୧୯୯୭) । ପୂର୍ବୋକ୍ତ ଉତ୍ତର ଭାରତର ସହ ପରଂପରା ଗ୍ରନ୍ଥ ଅନୁସାରେ ମଧ୍ୟ ସେ ସହଜଯାନୀ ପ୍ରଭାବର ଅନ୍ତର୍ଗତ ।ଯଥା- **जय देव को सहजयान सम्प्रदाय द्वारा प्रभावित भी कहते हैं :उत्तर भारतकी सन्ध परम्परा** । ତେଣୁ ବୌଦ୍ଧ ବଜ୍ରଯାନ / ସହଜଯାନକୁ ଏକ ସହାୟକ ସାହିତ୍ୟ ସେ ତାଙ୍କ ଅବିନଶ୍ୱର ଅଷ୍ଟପଦୀଗୁଡ଼ିକ ମାଧ୍ୟମରେ ଯୋଗାଇ ଦେଇଥିଲେ । ବ୍ରାହ୍ମଣ୍ୟବାଦ ପକ୍ଷେ ଏହାର ପ୍ରଭାବ କ୍ଷୁର୍ଣ୍ଣ କରିବା ଅସମ୍ଭବ ଥିଲା । ସୁତରାଂ ଏହାକୁ ବୈଷ୍ଣବ ସାହିତ୍ୟର ମାନ୍ୟତା ଦେଇ ଏହାର ପ୍ରୟୋଗାତ୍ମକ ଆଭିମୁଖ୍ୟରେ ହସ୍ତକ୍ଷେପ କରିଥିଲେ କ୍ଷମତାଶାଳ ବୌଦ୍ଧବିରୋଧୀମାନେ ।

ସେ ସର୍ବାଧିକ ବାର (୮୪ରୁ ୫୨ ବାର) ହରି ନାମ ଉଲ୍ଲେଖ କରିଥିବା ଏବଂ ସମସ୍ତ ସମ୍ପୁରଣ ସହ ଏହି ନାମ ନେଇ ବାରମ୍ବାର ନିଜର ପ୍ରଣତି ଅର୍ପଣ କରିଥିବା ବେଳେ ଏହା ବୁଦ୍ଧଙ୍କ ହେତୁକ / ହରି ନାମର ରୂପାନ୍ତର ହୋଇଥିବା ହେତୁ ତହିଁ ଉପରେ କୌଣସି ଗୁରୁତ୍ୱ ନ ଦେଇ ସେ କେବଳ ଥରେ ମାତ୍ର ସାଙ୍କେତିକ ଭାବେ ବ୍ୟବହାର କରିଥିବା କୃଷ୍ଣ

ଶବ୍ଦକୁ ପୁଞ୍ଜିକରି ବ୍ୟାସଙ୍କ ନାମରେ ଭଣିତ ଭାଗବତର ନାୟକ କୃଷ୍ଣଙ୍କ ସହ ଜୟ ଦେବଙ୍କ ରାଧାକୁ ଯୋଡି ରାଧାକୃଷ୍ଣ ପ୍ରେମର ବୈଷ୍ଣବୀୟ ପରିପ୍ରଚାର ସୃଷ୍ଟି କରିଥିଲେ ଏହି ବୌଦ୍ଧବିରୋଧୀମାନେ । ଏହି କ୍ରମରେ ଏହିମାନଙ୍କ ଦ୍ଵାରା ବୈଷ୍ଣବ ସହ ଭାବେ ଜୟ ଦେବଙ୍କର ଏକ ନୂତନ ପରିଚୟ ସୃଷ୍ଟି କରା ହୋଇଥିଲା ଓ ଏହି ପରିଚୟ ଅସଲ ବୋଲି ଦର୍ଶାଇବାକୁ ନାନା କିମ୍ବଦନ୍ତୀ ଓ ଅସତ୍ୟ ପ୍ରଚାରର ଆଶ୍ରା ନିଆଯାଇଥିଲା । ପରେ ଏହା ଉପରକୁ ପୁନଶ୍ଚ ଆସିହେବ ।

### ତା ସତ୍ତ୍ଵେ ଜୟଦେବ କେନ୍ଦୁଳି ନୁହେଁ, କେନ୍ଦୁଳି ଜୟ ଦେବ

ଏବେ କେବଳ ଏତିକି କୁହାଯାଇପାରେ ଯେ, ବର୍ଷମାନ ରାଜା ହରେକୃଷ୍ଣ ସିଂହ କୀର୍ତ୍ତିଚନ୍ଦ୍ର ବୌଦ୍ଧ ସହଜଯାନର ସମର୍ଥକ ଥିଲେ । ଉଗ୍ର ବ୍ରାହ୍ମଣ୍ୟବାଦ ହେତୁ ତାଙ୍କ ରାଜ୍ୟରେ ନାରୀ ଏକ ଭୋଗ୍ୟବସ୍ତୁରେ ପରିଣତ ହୋଇଥିଲା । ସେ ତାହାର ପରିବର୍ତ୍ତନ ଚାହୁଁଥିଲେ ।

ଶ୍ରୀ ଜୟ ଦେବଙ୍କୁ ବଙ୍ଗଜ ବୋଲି ଦର୍ଶାଇବାକୁ ଚେଷ୍ଟା କରି ନାନା ମିଥ୍ୟା ଆଖ୍ୟାୟିକାର ଅବତାରଣା କରିଥିବା ନୃପେନ୍ଦ୍ରକୃଷ୍ଣ ଚଙ୍ଗୋପାଧ୍ୟାୟଙ୍କ ପ୍ରତିବେଦନରୁ ମିଥ୍ୟା ଓ ମନଗଢା କାହାଣୀଗୁଡ଼ିକୁ ବାଦଦେଲାପରେ ବଙ୍ଗଳାର ଯେଉଁ ସାମାଜିକ ଚିତ୍ର ଆଖିରେ ପଡେ ତାହା ତାକୁ ଏକ ପାଶବିକ ଯୌନତାର ରାଜ୍ୟ ଭାବେ ଉପସ୍ଥାପିତ କରେ । ଯଥା-  
ମନୁଷ୍ୟର ଅଳସ ମନ ଏକମାତ୍ର ଯୌନ ତୃପ୍ତି ମାଧ୍ୟମରେ ଜୀବନ ବୈଚିତ୍ର୍ୟର ସ୍ଵାଦ ସେତେବେଳେ ଉପଭୋଗ କରି ଚାଲିଥାଏ । ଧର୍ମ ବିକୃତ ହୋଇ ସମାଜରେ ଏହି କାମ-ଲିଙ୍ଗାର ସହାୟକ ହୋଇଉଠିଥାଏ । x x x ସଂକ୍ରାମକ ବ୍ୟାଧି ପରି ଏଇ ଚରିତ୍ରହୀନତା ଏବଂ ଯୌନ-ଲିଙ୍ଗା ସମାଜକୁ ଶୋଷି ବସିଥାଏ।- (ମାନ୍ସ୍ଵେର ଅଲସ ମନ ତখন ଏକମାତ୍ର ଯୌନ-ତୃପ୍ତିର ମଧ୍ୟେ ଜୀବନର ବିଚିତ୍ରତାର ସ୍ଵାଦ ଉପଭୋଗ କରନ୍ତେ ଚଲେ । ଧର୍ମ ଓ ବିକୃତ ହସ୍ତେ ସମାଜର ଏହି କାମ-ଲିଙ୍ଗାର ସହାୟକ ହୋଇ ଉଠିଥାଏ । x x x ସଂକ୍ରାମକ ବ୍ୟାଧିର ମତନ ଏହି ଚରିତ୍ରହୀନତା ଆର ଯୌନ-ଲିଙ୍ଗା ସମାଜକୁ ପେସେ ବସେ ।-ଚିତ୍ରେ ଜୟଦେବ, ପୃ.୨)

ପୂର୍ବରୁ ଆମେ ଦେଖିଛେଁ, ଉଗ୍ର ପୁରୁଷପ୍ରାଧାନ୍ୟର ଯେଉଁ ଉତ୍ତଳତା ସୃଷ୍ଟି କରିଥିଲା ବ୍ରାହ୍ମଣ୍ୟବାଦ, ତା କବଳରେ କିପରି ସଜ୍ଜିଯାଇଥିଲା ସ୍ତ୍ରୀର ଆତ୍ମସମ୍ମାନ , ନାରୀର ବ୍ୟକ୍ତିତ୍ଵ । ସ୍ତ୍ରୀ ହୋଇଯାଇଥିଲା ପୁରୁଷର ବନ୍ୟ ଆଧିପତ୍ୟର ଅଧସ୍ତନ । ଏପରି ଏକ ଅବସ୍ଥା କୀର୍ତ୍ତିଚନ୍ଦ୍ରଙ୍କ ପକ୍ଷେ ଅସହ୍ୟ ଥିଲା । ତେଣୁ ଶ୍ରୀ ଜୟ ଦେବଙ୍କ ପଦାଙ୍କ ଅନୁସରଣ କରି ସେ କାମକଳାର ନାୟିକା ରାଧା ଓ ତାଙ୍କ ନାୟକଙ୍କ ପ୍ରେମମୟ ଜୀବନାଦର୍ଶ ମାଧ୍ୟମରେ ଜନସମାଜରୁ ପୁରୁଷପ୍ରାଧାନ ଯୌନ ଯଥେଚ୍ଛାଚାରର ବିଲୋପନ ପାଇଁ ଉଦ୍ୟମ କରିଥିଲେ ।

ତନ୍ତ୍ରତୀର୍ଥ ମାର୍କଣ୍ଡ ପୁଷ୍କରିଣୀର ଜୀର୍ଣ୍ଣୋଦ୍ଧାର କରି ସେ ସେଠାରେ ଏହି ସହଜ ନାୟିକା ଓ ନାୟକଙ୍କ ପାଇଁ ଏକ ମନ୍ଦିର କରି ତହିଁରେ ରାଧାବିନୋଦଙ୍କ ବିଗ୍ରହ ପ୍ରତିଷ୍ଠା କରିବା ତାଙ୍କର ଏହି ମତାଦର୍ଶର ପ୍ରମାଣ ଭାବେ ବିବେଚ୍ୟ । ପ୍ରାଚୀନ ଉତ୍କଳରେ ଜଗବନ୍ଧୁ

ସିଂହ ପୁରୀର ଯେଉଁ ପ୍ରଧାନ ପଞ୍ଚତୀର୍ଥର ନାମୋଲ୍ଲେଖ କରିଛନ୍ତି ସେଗୁଡ଼ିକ ହେଲେ-ମାର୍କଣ୍ଡ, ଇନ୍ଦ୍ରଦ୍ୟୁମ୍ନ, ମହୋଦଧି, ଶ୍ଵେତଗଙ୍ଗା ଓ ରୋହିଣୀକୁଣ୍ଡ । ଏମାନଙ୍କ ମଧ୍ୟରେ କେବଳ ମାର୍କଣ୍ଡ ହେଉଛି ସେହି ତୀର୍ଥ ଯେଉଁଠି ବୌଦ୍ଧତନ୍ତ୍ରରେ ସିଦ୍ଧିଦାୟିନୀ ସପ୍ତମାତୃକା ସଂପୂର୍ଣ୍ଣତା । ବହୁମାନ ଯେ ସପ୍ତ ମାତୃକାଙ୍କୁ ଅବଲମ୍ବନ କରି ଓଡ଼ିଶାରେ ବିସ୍ତୀର୍ଣ୍ଣ ହୋଇପାରିଥିଲା ତାର ଅନ୍ୟତମ ଦୃଷ୍ଟାନ୍ତ ହେଉଛି ଭଦ୍ରକର ଅନୁପାଳ ନିକଟସ୍ଥ ଲାଙ୍ଗୁଡ଼ି ଗ୍ରାମର ଏକ ପୁଷ୍କରିଣୀ ତଟରେ ସପ୍ତ ମାତୃକା ମନ୍ଦିରର ଅବସ୍ଥିତି । ପୁରୀ ମାର୍କଣ୍ଡ ତୀର୍ଥର ବୈଶିଷ୍ଟ୍ୟ ହେଉଛି ସପ୍ତ ମାତୃକା ଅଧିଷ୍ଠାନ । ସମସ୍ତ ବୌଦ୍ଧ ପୀଠକୁ ଶୈବ ପୀଠରେ ରୂପାନ୍ତରିତ କରିବାପାଇଁ ଯେଉଁ ଚକ୍ରାନ୍ତ ହୋଇଥିଲା ତା ଫଳରେ ମାର୍କଣ୍ଡ ତୀର୍ଥର ସପ୍ତ ମାତୃକା ଆସ୍ଥାନକୁ ହାନିପ୍ରଭ କରି ସେଠାରେ ଗଢାଯାଇଥିଲା ମାର୍କଣ୍ଡେଶ୍ଵର ମନ୍ଦିର ଓ ମାର୍କଣ୍ଡ ମୁନି ସେଠାରେ ଶିବଙ୍କୁ ତପସ୍ୟା କରି ମୃତ୍ୟୁ ଉପରେ ଜୟଲାଭ କରିଥିଲେ ବୋଲି କିମ୍ବଦନ୍ତୀ ବି ପ୍ରଚାର ହୋଇଥିଲା । ବ୍ରାହ୍ମଣ୍ୟବାଦର ଏହି କୁସ୍ଥିତ ଚକ୍ରାନ୍ତ ପ୍ରତିହତ କରି ବର୍ଣ୍ଣବୈଷମ୍ୟ ବିରୋଧୀ ବୌଦ୍ଧ ଦର୍ଶନର ପୁନଃ ପ୍ରସାରଣ ପାଇଁ ଶ୍ରୀ ଜୟ ଦେବ ଯେଉଁ ଲଳିତ ବିପ୍ଳବ ଆରମ୍ଭ କରିଥିଲେ ତାହା ରାଧା ଓ ହରି ପରି ସାଂକେତିକ ନାମ ମାଧ୍ୟମରେ ସଂପ୍ରସାରିତ ହେବାକୁ ଯୋଜନା ଥିଲେ ମଧ୍ୟ ବ୍ରାହ୍ମଣ୍ୟବାଦୀଙ୍କୁ ପ୍ରତାରିତ କରିବା ଉଦ୍ଦେଶ୍ୟରେ ସେମାନଙ୍କ ମାନ୍ୟତାପ୍ରାପ୍ତ ବିଷ୍ଣୁ ମନ୍ଦିରର ଛତ୍ର ତଳେ ସଂପାଦିତ ହେଉଥିଲା । ଠିକ୍ ଏହି କାରଣରୁ ବର୍ଦ୍ଧମାନ ନରେଶ ହରେକୃଷ୍ଣ ସିଂହ କାର୍ତ୍ତିଚନ୍ଦ୍ର ପୁରୀର ଏହି ନିର୍ଦ୍ଦିଷ୍ଟ ତୀର୍ଥ ମାର୍କଣ୍ଡର ଜୀର୍ଣ୍ଣ ସଂସ୍କାର କରି ସେଠାରେ ସ୍ଥାପନ କରିଥିଲେ ରାଧାବିନୋଦ ମନ୍ଦିର ।

ବ୍ରାହ୍ମଣ୍ୟବାଦୀମାନେ ସଜାଇଥିବା ରାଧାକୃଷ୍ଣ ପରିବର୍ତ୍ତେ ରାଧାବିନୋଦ ନାମ ଉପରେ ସେ ରଖିଥିବା ଗୁରୁତ୍ଵ ପ୍ରତି ଆଖି ବୁଜିଦେଇ ହେବନି । ସେ ରାଧାଙ୍କ ସହ କୃଷ୍ଣ ବା ଗୋବିନ୍ଦ ନାମ ଯୋଡ଼ି ନାହାନ୍ତି । ବିନୋଦ ଶବ୍ଦ ପ୍ରୟୋଗ କରି ରାଧାଙ୍କ ପ୍ରାଧାନ୍ୟ ହିଁ ପ୍ରଦର୍ଶିତ କରିଛନ୍ତି ।

ଏଠି ରାଧାବିନୋଦ ଅର୍ଥ ରାଧାର ଆମୋଦ ବା ରାଧାର ସନ୍ତୋଷ ବା ରାଧାର ବିହାର । ରାଧା ହିଁ ମୁଖ୍ୟ । ଏହା ହିଁ ଜୟ ଦେବ ତତ୍ତ୍ଵ । ନାରୀପ୍ରଧାନ ମୈଥୁନତତ୍ତ୍ଵ । ପୁରୁଷପ୍ରଧାନ ବା ବିଷ୍ଣୁଜୈନ୍ଦ୍ରିକ ନୁହେଁ । ତେଣୁ ବୈଷ୍ଣବାନୁରୂପ ନୁହେଁ । ରାଧାବିନୋଦ ନାମ ସର୍ବତୋଭାବେ କୃଷ୍ଣଙ୍କର ବୋଲି ଗ୍ରହଣ କରି ପୁଜ୍ୟ କେଦାରନାଥ ଏ କ୍ଷେତ୍ରରେ ବୌଦ୍ଧପ୍ରଭାବର ଆବଶ୍ୟକୀୟ ଆକଳନ କରିପାରି ନାହାନ୍ତି । କିନ୍ତୁ ଏହା ହିଁ ସ୍ଵୀକାର୍ଯ୍ୟ ଯେ, ଏହି ମନ୍ଦିରର ଆଧାର ଥିଲା ଶ୍ରୀ ଜୟ ଦେବଙ୍କ ଅଷ୍ଟପଦୀଗୁଡ଼ିକର ଅନ୍ତର୍ନିହିତ ତତ୍ତ୍ଵ । ଏବଂ ଠିକ୍ ଏହି କାରଣରୁହିଁ ସେ ନିଜ ଅଧୀନସ୍ଥ ବର୍ଦ୍ଧମାନର ଅଜୟ ନଇ କୁଳରେ ରାଧା ବିନୋଦ ମନ୍ଦିର ସ୍ଥାପନ କରି ନିଜ ପ୍ରିୟ ଦାର୍ଶନିକ ଶ୍ରୀ ଜୟ ଦେବଙ୍କ ଆଦର୍ଶ ପ୍ରେମବାର୍ତ୍ତାର ପରିପ୍ରସାର ପାଇଁ ଜୟ ଦେବ ମେଳା ଆରମ୍ଭ କରିଥିଲେ । ଯେହେତୁ ତାଙ୍କ ନିଜ ରାଜ୍ୟରେ ପୂର୍ବସୂତୀତ

ପିୟୁଷବର୍ଷ ଜୟଦେବ ଜନ୍ମସ୍ମୃତିରେ ଥିଲେ, ସେହେତୁ ସେ ଦୁଃସତ ଚାଙ୍କଠାରୁ ଆମ ଜୟଦେବଙ୍କ ଭିନ୍ନତା ପ୍ରଦର୍ଶନ କରିବା ପାଇଁ ତାଙ୍କୁ କେନ୍ଦୁଳି ଜୟଦେବ ବୋଲି ଚିହ୍ନଟ କରିାଇଥିବେ । କଥାଟି ଏହି ପରି : ଦି ଜଣ ସୁଭାଷ ଚନ୍ଦ୍ର ପଟ୍ଟନାୟକ ଯଦି ଗୋଟିଏ ସ୍ଥାନରେ ଏକାଠି ଦୁଅଛି ଓ ସେମାନଙ୍କ ଭିତରୁ ମୁଁ କେଉଁ ସୁଭାଷ ଚନ୍ଦ୍ର ପଟ୍ଟନାୟକ ବୋଲି ଯଦି କେହି ଜାଣିବାକୁ ଚାହେଁ, ଉତ୍ତରଟି ହେବ - ଚିଗିରିଆ ସୁଭାଷ ଚନ୍ଦ୍ର ପଟ୍ଟନାୟକ; କାରଣ ମୋ ଜନ୍ମସ୍ଥାନ ହେଲା ଚିଗିରିଆ । ଏହା ଏକ ସ୍ୱୀକୃତ ପଦ୍ଧତି । ପ୍ରାଚୀନ ଓଡ଼ିଆ ଲିପି, ଭାଷା ଓ ସାହିତ୍ୟ ଗ୍ରନ୍ଥରେ (ପୃ.୫୫) ସ୍ଥାନିତ ଓ ଓଡ଼ିଶା ରାଜ୍ୟ ସଂଗ୍ରହାଳୟର ପୋଥି ବିଭାଗରେ ସଂରକ୍ଷିତ ଥିବା ଚିଟୋଉ ଭିତ୍ତିକ ଏକ ଅନନ୍ୟ ପରୀକ୍ଷାମୂଳକ ଚଉତିଶାର ଲେଖକ ଚିଗିରିଆ ମାନଧାତା ଭାବେହିଁ ପରିଚିତ । ବସ୍ତୁତଃ ପରିଚୟ ଜାଣିବା ପାଇଁ ଜନ୍ମସ୍ଥାନ ବେଶୀ କାମରେ ଲାଗେ । ଏହି କାରଣରୁ, ତାଙ୍କ ରାଜ୍ୟରେ ସେହେତୁ ପିୟୁଷବର୍ଷା ଉପାଧିଧାରୀ ଜଣେ ଭିନ୍ନ ଜୟଦେବଙ୍କ ଅସ୍ତିତ୍ୱ ପୂର୍ବରୁ ରହିଥିଲା ସେହେତୁ ବର୍ତ୍ତମାନ ରାଜା ଆରମ୍ଭ କରିଥିବା ମେଳା ସେହି ଜୟଦେବଙ୍କ ନାମରେ ଅନୁଷ୍ଠିତ ହେଉ ନାହିଁ ବୋଲି କ୍ଷତ୍ତ୍ୱ କରିଦେବାକୁ ସେ ନିଷ୍ଠୟ ଏହାର ନାମ ରଖିଥାନ୍ତେ କେନ୍ଦୁଳି ଜୟଦେବ ମେଳା । ଜୟ ଦେବଙ୍କ ନାମାନୁସାରେ ସେ କହିବା ଉଚିତ ଥିଲା କେନ୍ଦୁବିଲ୍ଲୁ ଜୟ ଦେବ ମେଳା । ମାତ୍ର ବଙ୍ଗାଳୀଙ୍କ ଓଠରେ କେନ୍ଦୁବିଲ୍ଲୁ ଶବ୍ଦଟି ସମେଲ ନ ଥାନ୍ତା । ସେମାନଙ୍କ ଉଚ୍ଚାରଣ ଅଭ୍ୟାସ ଦୃଷ୍ଟିରୁ କେନ୍ଦୁବିଲ୍ଲୁ ଜୟ ଦେବ ମେଳା ଅପେକ୍ଷା କେନ୍ଦୁଲି ଜୟଦେବ ମେଳା ଅଧିକ ସୁବିଧାଜନକ । କେବଳ ଏଇଥିପାଇଁ ମେଳାଟିର ନାମ ରହିଥିବ କେନ୍ଦୁଳି ଜୟ ଦେବ ମେଳା । କାଳକ୍ରମେ ତାହା କେନ୍ଦୁଳି ମେଳା ଭାବେ କଥିତ ହୋଇଥିବ । ତଃ ସୁକୁମାର ସେନ, ତଃ ଆଶୁତୋଷ ଭଟ୍ଟାଚାର୍ଯ୍ୟ, ତଃ ସତ୍ୟକାମ ସେନଗୁପ୍ତ ପ୍ରଭୃତିଙ୍କ ପରି ସତ୍ୟନିଷ୍ଠ ବଙ୍ଗୀୟ ଗବେଷକମାନେ ବଙ୍ଗରାଜ୍ୟର ଅଜୟ ନଦୀ କୂଳରେ କିପରି କେବେ କୌଣସି କେନ୍ଦୁଳି ନାମକ ସ୍ଥାନ ନ ଥିଲା ବୋଲି ସାବ୍ୟସ୍ତ କରିଛନ୍ତି ତହିଁର ଆବଶ୍ୟକୀୟ ସୂଚନା ଏଥିପୂର୍ବରୁ ଦିଆସରିଛି । ସୁତରାଂ ସେଇଠି କେନ୍ଦୁଳି ନ ଥାଇ ବି ଥିଲା ବୋଲି ଯେ କେତେକ ମନେ କରୁଛନ୍ତି ତାହା ଏହି କାରଣରୁ ସମ୍ଭବ ହୋଇଥିବ ।

ଏହାରି ସୁଯୋଗ ନେଇ ଜୟଦେବଙ୍କ ଉପରେ ଜାଲିଆତି କରିବାକୁ ବନ୍ଧପରିକରଥିବା କତିପୟ ବଙ୍ଗାଳୀ ସେହି ମେଳା ସ୍ଥାନକୁ କେନ୍ଦୁଳି ଓ ତାହା ଜୟଦେବଙ୍କ ଜନ୍ମସ୍ଥାନ ବୋଲି ଦୁହା ଉଠାଇବାକୁ ସକ୍ଷମ ହୋଇଛନ୍ତି ।

**ବଙ୍ଗାଳୀ ଦାବାଦାରଙ୍କୁ ଓଡ଼ିଶା ବ୍ରାହ୍ମଣ୍ୟବାଦୀଙ୍କ ସହାୟତା**

କିନ୍ତୁ ଜୟ ଦେବଙ୍କୁ ବୈଷ୍ଣବ ଭାବେ ଦର୍ଶାଇବାକୁ ଓଡ଼ିଶାରେ ଯେଉଁ ଇଚ୍ଛାକୃତ କ୍ଷତଯନ୍ତ୍ର ହୋଇଥିଲା ଯାହାକୁ ଅଧିକ ବଳବତ୍ତର କରାଇବାକୁ ଓଡ଼ିଶାର ବ୍ରାହ୍ମଣ୍ୟବାଦୀମାନେ ଏବେ ପୁନଃ ଉଦ୍ୟମ ଆରମ୍ଭ କରିଛନ୍ତି - (<http://orissamatters.com/news/index.php/2005/05/17/birthplace-of-jayadev/>), ତାଙ୍କ ନିଜସ୍ୱ ଦର୍ଶନ

ସଂପର୍କରେ କୌଣସି ଜ୍ଞାନ ନଥିବା ହେତୁ, ସେହି ଷଡ଼ଯନ୍ତ୍ରରୁ ଉଦ୍ଧୃତ ଅପପ୍ରଚାରକୁ ଆପଣାଇ ଏହି ବଙ୍ଗାଳୀମାନେ ଜୟ ଦେବଙ୍କୁ ବୈଷ୍ଣବ ଭାବେ ଉପସ୍ଥାପିତ କରିଚାଲିଛନ୍ତି ।

ଜୟ ଦେବଙ୍କ କାମବଜ୍ରଯାନୀୟ ପଦାବଳୀଗୁଡ଼ିକର ଜନପ୍ରିୟତା ହେତୁ ସେଗୁଡ଼ିକରେ ହସ୍ତକ୍ଷେପ କରିବାକୁ ସାହସ କରି ନ ପାରି ଓଡ଼ିଶାର ବର୍ଣ୍ଣବୈଷମ୍ୟବାଦୀମାନେ ଜନସାଧାରଣଙ୍କୁ ବିଭ୍ରାନ୍ତ କରିବାପାଇଁ ତହିଁରେ ଯଦୁକ୍ତା ଶ୍ଳୋକାବଳୀ ପ୍ରକ୍ଷିପ୍ତ କରି ତାହାକୁ ବୈଷ୍ଣବ ସାହିତ୍ୟ ଭାବେ ପ୍ରତିପାଦିତ କରିବାକୁ ଉଦ୍ୟମ କରିଥିଲେ । ଏତଦ୍ୱାରା ଜୟ ଦେବଙ୍କ ମହୋଦଧି-ପ୍ରଭାବ-ପ୍ରସୂତ ମୌଳିକ ଓଡ଼ିଆ ଅବବୋଧ ହୋଇଉଠିଥିଲା ଆତୁଆଳ ଗ୍ରନ୍ଥ ଓ ଏହା ବଙ୍ଗାଳୀ ଦାବୀଦାରମାନଙ୍କୁ ବେଶ୍ ସୁହାଇଥିଲା । ତାଙ୍କ ପଦାବଳୀଗୁଡ଼ିକ ଯଦି କାମବଜ୍ରଯାନୀ ବୌଦ୍ଧ ଚେତନାର ସହାୟକ ହୋଇ ନ ଥାନ୍ତା, ତେବେ ଦୁଏତ ତହିଁ ଉପରେ ଓଡ଼ିଶାର ବ୍ରାହ୍ମଣ୍ୟବାଦୀମାନଙ୍କ ପକ୍ଷରୁ ଏପରି ଆକ୍ରମଣ ହୋଇନଥାନ୍ତା ।

କ୍ଷମତା ଗାଦିରୁ ପ୍ରଥମ ଆକ୍ରମଣ କରିଥିଲେ ବ୍ରାହ୍ମଣ୍ୟବାଦୀ ଗଜପତି ପୁରୁଷୋତ୍ତମ ଦେବ । ସେ ଥିଲେ ଲୋକବାଦୀ ଗଜପତି କପିଳେନ୍ଦ୍ର ଦେବଙ୍କ ଏକ ରକ୍ଷିତା ବ୍ରାହ୍ମଣୀର ଅଙ୍ଗଜ ଏବଂ ସେହେତୁ ରାଜଗାଦି ଆରୋହଣ ପାଇଁ ତାଙ୍କର କୌଣସି ଯୋଗ୍ୟତା ନ ଥିଲା । କିନ୍ତୁ ଜୟ ଦେବଙ୍କ ପ୍ରଭାବ ଅପସାରଣପାଇଁ ଓଡ଼ିଶାର ବ୍ରାହ୍ମଣ୍ୟବାଦୀମାନେ ଚକ୍ରାନ୍ତ କରି ତାଙ୍କୁ ରାଜଗାଦୀ ଦିଆଇଥିଲେ । ଆଗକୁ ଯିବା ପୂର୍ବରୁ କପିଳେନ୍ଦ୍ରଙ୍କୁ ମୁଁ କାହିଁକି ଲୋକବାଦୀ ବୋଲି କହୁଛି ତାହା ସ୍ପଷ୍ଟ କରିଦେବା ଉଚିତ ।

**ବ୍ରାହ୍ମଣ୍ୟବାଦୀ କାଳପାଶରେ ଲୋକବାଦୀ କପିଳେନ୍ଦ୍ର**

ଲୋକାୟତ୍ତ ସମାଜ ବ୍ୟବସ୍ଥାର ସର୍ବଶ୍ରେଷ୍ଠ ସଂସ୍ଥାପକ ଥିଲେ ବୁଦ୍ଧ ଦେବ ଯେ କି ଥିଲେ ସୂର୍ଯ୍ୟଗୋତ୍ରୀୟ । ପରିବ୍ରଜଣକାଳରେ ବିମ୍ବିସାରଙ୍କୁ ନିଜର ପରିଚୟ ଦେଇ ସେ କହିଥିଲେ-

ଆଦିଜାନାମାଗୋରେନ ସାକିୟାନାମାଜାତିୟା

ତସ୍ମାକୁଳା ପକ୍ଷଜିତୋଃହିଁ ନ କାମେ ଅଭିପତ୍ୟୟମ୍ । (ସୁଉନିପାତ)

ସେହେତୁ ଆଦିତ୍ୟ ଗୋତ୍ରର ସେ ସର୍ବଶ୍ରେଷ୍ଠ ମଣିଷ ଥିଲେ, ତାଙ୍କୁ ସ୍ୱୟଂ ଆଦିତ୍ୟ ବା ସୂର୍ଯ୍ୟରୂପେ ବିଚାରକରାଯାଉଥିଲା । ସେ ହିଁ କୋଶାଳରେ ସୂର୍ଯ୍ୟ ରୂପେ ପୂଜା ପାଉଥିଲେ । ବ୍ରାହ୍ମଣ୍ୟବାଦ ପରିକଳ୍ପିତ ଦୈବାୟତ୍ତ ସମାଜ ବ୍ୟବସ୍ଥାର ପ୍ରତିକାର ନିହିତ ଥିଲା ବୁଦ୍ଧ ପ୍ରଚୋଦିତ ଲୋକାୟତ୍ତ ବ୍ୟବସ୍ଥାରେ ।

କପିଳେନ୍ଦ୍ର ନିଜକୁ ସୂର୍ଯ୍ୟ ଗୋତ୍ରୀୟ ବୋଲି ଜେବଳ ଚିହ୍ନିତ କରାଇଥିଲେ ତା ନୁହେଁ, ବୁଦ୍ଧ ପ୍ରଚୋଦିତ ଲୋକାୟତ୍ତ ବ୍ୟବସ୍ଥାକୁ ମଧ୍ୟ ଅଗ୍ରାଧିକାର ଦେଇଥିଲେ । ଶ୍ରୀ ଜଗନ୍ନାଥ ବୁଦ୍ଧଙ୍କୁ ଓଡ଼ିଶା ସାମ୍ରାଜ୍ୟର ପ୍ରକୃତ ମାଲିକ ଓ ନିଜକୁ ତାଙ୍କର ରାଜତ୍ୱ ଭାବେ ଘୋଷଣା କରି ତହିଁର ସୁରକ୍ଷା ଓ ସଂପ୍ରସାରଣର ଦାୟିତ୍ୱ ରାଜା ପ୍ରଜା ନିର୍ବିଶେଷରେ ସବୁ ଓଡ଼ିଆଙ୍କର ବୋଲି

ସେ ହିଁ ପ୍ରଥମେ କହିଥିଲେ । ପୂର୍ବରୁ କ୍ଷମତା ଉପଭୋଗ କରି ଆସିଥିବା ବ୍ରାହ୍ମଣ ଅମାତ୍ୟମାନଙ୍କୁ ଗୁରୁତ୍ୱ ନ ଦେଇ ନିଜ ପିଲାଦିନ ସାଙ୍ଗ କାଶିଆକୁ ମନ୍ତ୍ରୀ ପଦରେ ଅଧିଷ୍ଠିତ କରିଥିଲେ । ଶାସନକାର୍ଯ୍ୟ ସଂସ୍କୃତରେ ପରିଚାଳିତ ନ ହୋଇ ମାତୃଭାଷା ଓଡ଼ିଆରେ ଚାଲିବା ବାଧ୍ୟତାମୂଳକ କରିଥିଲେ । ଓଡ଼ିଶାର ମାଟି ଓ ମାତୃଭାଷା ପ୍ରତି ତାଙ୍କର ପ୍ରଗାଢ଼ ସମ୍ମାନ ଓ ଅନୁରକ୍ତି ହେତୁ ଓଡ଼ିଶାରେ ନବଯୁଗର ଅଭ୍ୟୁଦୟ ଘଟିଥିଲା ।

ତହିଁରେ ଉଦ୍‌ବୃଦ୍ଧ ହୋଇ ସାରଳା ଦାସ ରଚନା କରିଥିଲେ *ଭାରତର ପ୍ରଥମ ଭାଷା ମହାପୁରାଣ - ସାରଳାମହାଭାରତ* ନାମରେ ଯାହା ଏବେ ବି ଆଞ୍ଚଳିକ ଭାଷା ଗହଣରେ ସ୍ୱଖ୍ୟତା, ସାବଲୀଳତା, ବ୍ୟାପ୍ତି ଓ ବିଦ୍‌ବତ୍ତାରେ ଅତୁଳନୀୟ ହୋଇ ରହିଛି । ଶାସନ ସଂସ୍କାର ଓ ସାହିତ୍ୟ କ୍ଷେତ୍ରରେ ଏପରି ଅନନ୍ୟ ଅବଦାନ ସାଙ୍ଗକୁ ସେ ଓଡ଼ିଶାକୁ ଦେଇଥିଲେ *ଓଡ଼ିଆ ଜାତୀୟତା* । ସମଗ୍ର ଓଡ଼ିଆ ଜାତି ଗୋଟିଏ ଜାତି; ତେଣୁ ଜାତି ଭେଦର ପ୍ରଶ୍ନ ନାହିଁ ବୋଲି ସେ ସ୍ପଷ୍ଟ କରିଦେଇଥିଲେ । ଏବଂ, ଏହି ଭିତ୍ତି ଉପରେ ସେ ଓଡ଼ିଆ ସେନାର ପୁନର୍ବିନାସ କରିଥିଲେ । ସେହି ସେନା ବାହିନୀରେ ବର୍ଣ୍ଣ ବୈଶିଷ୍ଟ୍ୟର ସ୍ଥାନ ନଥିଲା; ଥିଲା କେବଳ ବୀରତ୍ୱର, ଦେଶପ୍ରେମର । ତେଣୁ ବ୍ରାହ୍ମଣରୁ ପାଶ ପର୍ଯ୍ୟନ୍ତ ସବୁ ଜାତିର ଲୋକେ ସୈନ୍ୟ ବାହିନୀରେ ସମାନ ପଦମର୍ଯ୍ୟାଦା ଓ ବୀରତ୍ୱ ବ୍ୟଞ୍ଜକ ଉପାଧିର ଅଧିକାରୀ ହୋଇପାରିଥିଲେ । (He enlisted the support of the people by making Orissa a strong military State in which the protection and extension of the kingdom came to be a joint responsibility of the ruler and the ruled. Militarism penetrated into all ranks of people irrespective of their castes and all castes bore military titles which are numerous in Orissa even today.-K.C.Panigrahi, History of Orissa, p.206)

ନିଜ ମାଟିର ସର୍ବଶ୍ରେଷ୍ଠ ସନ୍ତାନ ବୁଦ୍ଧ ଦେବଙ୍କ ଉତ୍ତର ପୀଢ଼ିର ମଣିଷ ଭାବେ ସେ ନିଜକୁ ସୂର୍ଯ୍ୟଗୋତ୍ରୀୟ ବୋଲି କେବଳ ପରିଚିତ କରାଇ ଥିଲେ, ତା ନୁହେଁ, ବୌଦ୍ଧବାଦର ଅନୁସରଣ କରି ସେ ବ୍ରାହ୍ମଣ୍ୟବାଦୀ ବର୍ଣ୍ଣବୈଷମ୍ୟର ମୂଳୋତ୍ସାଦନ କରିଥିଲେ । ଶ୍ରୀ ଜଗନ୍ନାଥ ବୁଦ୍ଧଙ୍କ ସାମ୍ରାଜ୍ୟରେ ଜାତିଭେଦ ରହିବା ଅସମ୍ଭବ ବୋଲି ସେ ସ୍ପଷ୍ଟ କରିଦେଇଥିଲେ । ଆଚଣ୍ଡାଳବ୍ରାହ୍ମଣ ସମସ୍ତଙ୍କୁ ସେ ଦେଇଥିଲେ ଦେଶସେବାର ସମାନ ସୁଯୋଗ ସହ ମହାପ୍ରସାଦ ସେବନର ସମାନ ଅଧିକାର । ତଦାନନ୍ତର ଭାରତରେ ଲୋକାୟତ୍ତ ସମାଜର ଏପରି ଭବ୍ୟ ଅଭ୍ୟୁଦୟ ଅନ୍ୟ କେଉଁଠି ଘଟି ନଥିଲା ।

କିନ୍ତୁ ଏହା ହିଁ ତାଙ୍କପ୍ରତି ବ୍ରାହ୍ମଣ୍ୟବାଦୀମାନଙ୍କ ବୈରତା ବୃଦ୍ଧି ଘଟାଇଥିଲା । ଜରାଗ୍ରସ୍ତ ହେବା ପରେ ସେ ସେମାନଙ୍କ ସୁତତୁର ଓ ସଂଘବନ୍ଧ ଚକ୍ରାନ୍ତର ଶିକାର ହେଇଥିଲେ ।

ଶ୍ରୀ:୧୪୬୪ରେ ପୁରୀ ଶ୍ରୀମନ୍ଦିରରେ ଉକୀର୍ଣ୍ଣ ହୋଇଥିବା ଏକ ଶିଳାଲେଖରୁ ଜଣାପଡେ ଯେ ତାଙ୍କର ସେବକ ଓ ସୈନ୍ୟମାନେ ତାଙ୍କ ପାଖରେ ଆଉ ନଥିଲେ ।

ସେପରି ଏକ ବିଷୟ ଅବସ୍ଥାରେ ତାଙ୍କ ପ୍ରିୟ ଜ୍ୟେଷ୍ଠପୁତ୍ର ଏବଂ ସର୍ବଥା ଅନୁଗାମୀ ହମ୍ପୀରଙ୍କୁ ନିଜର ଉତ୍ତରାଧିକାରୀ ଭାବେ ମନୋନୀତ କରିବାକୁ ମଧ୍ୟ ସେ ସମ୍ଭବ ହୋଇ ନ ଥିଲେ । ସମ୍ଭବତଃ ଗୃହବନ୍ଦୀ ଅବସ୍ଥାରେ ଥାଇ ରକ୍ଷିତାପୁତ୍ର ମଙ୍ଗୁଳା ରାଏଙ୍କୁ ରାଜଗାଦୀ ଅର୍ପଣ କରିବାକୁ ସେ ବାଧ୍ୟ ହୋଇଥିଲେ ବର୍ଷେ ଖଣ୍ଡେ ପରେ, ୧୪୬୫-୬୬ରେ ।

ଏହି ଘଟଣା ଘଟିଥିଲା ରାଜଧାନୀଠାରୁ ବହୁ ଦୂରରେ, କୃଷ୍ଣା ନଦୀର କୂଳରେ । କପିଳେନ୍ଦ୍ର ଦେବଙ୍କ ପ୍ରିୟ ଓଡ଼ିଆ ଜାତିର ଅଜଣାରେ ଏହି ଘଟଣା ଘଟିଥିଲା । କହିବାକୁ ହେଲେ ଓଡ଼ିଆ ଜାତିକୁ ଏହି ଘଟଣା ସଂପର୍କରେ ଅନ୍ଧକାରରେ ରଖାଯାଇଥିଲା । ଏହା ଥିଲା ଲୋକବାଦୀ ସମ୍ରାଟ କପିଳେନ୍ଦ୍ରଙ୍କ ବିରୁଦ୍ଧରେ ଏବଂ ତାଙ୍କ ଏକାନ୍ତ ଅନୁଗାମୀ ପୁତ୍ର ହମ୍ପୀରଙ୍କ ବିରୁଦ୍ଧରେ ଏକ ବ୍ରାହ୍ମଣ୍ୟବାଦୀ ଚକ୍ରାନ୍ତ । ହମ୍ପୀର ସମ୍ଭବତଃ ଆତ୍ମଗୋପନ କରି ମେଳକ ଉପନିବେଶ ଗଢ଼ିଥିଲେ ।

କାଳେ ଓଡ଼ିଆ ଜାତି ବିରୋଧ କରିବ, ସେଥିପାଇଁ ଶ୍ରୀଜଗନ୍ନାଥଙ୍କ ସ୍ୱପ୍ନାଦେଶ ହେତୁ ସମ୍ରାଟ ସ୍ୱୟଂ ମଙ୍ଗୁଳାଙ୍କୁ କ୍ଷମତା ଅର୍ପଣ କରିଛନ୍ତି ବୋଲି ମଙ୍ଗୁଳାଙ୍କ ସହ ହାତ ମିଳାଇଥିବା ବ୍ରାହ୍ମଣମାନେ ପ୍ରଚାର କରିଥିଲେ ଓ ଶ୍ରୀ ଜଗନ୍ନାଥ ମଙ୍ଗୁଳାଙ୍କୁ ପୁତ୍ର ଜ୍ଞାନ କରି ତାଙ୍କୁ ତାଙ୍କ ନିଜ ନାମ ପୁରୁଷୋତ୍ତମ ପ୍ରଦାନ କରିଛନ୍ତି ବୋଲି ବି ଡିଣ୍ଡିମ ପିଟିଥିଲେ । ମଙ୍ଗୁଳା ରାଏ ଏହିପରି ଶୈଳୀରେ ହୋଇଯାଇଥିଲେ ସମ୍ରାଟ ପୁରୁଷୋତ୍ତମ ଦେବ ।

ପରବର୍ତ୍ତୀ କାଳରେ ମାଣିକ ନାମକ ଏକ ଗଉଡୁଣୀକୁ ବ୍ୟବହାର କରି ଏହି ପୁରୁଷୋତ୍ତମ ଦେବଙ୍କୁ କାଞ୍ଚୀ ଯୁଦ୍ଧରେ ସାହାଯ୍ୟ କରିବାକୁ ଶ୍ରୀ ଜଗନ୍ନାଥ ଭାଇ ବଳରାମଙ୍କୁ ସାଙ୍ଗରେ ଧରି ଯାଇଥିବାର ପ୍ରଚାର କରାଯାଇ ହମ୍ପୀରଙ୍କ ସ୍ଥାନରେ ଏହାଙ୍କର ରାଜଗାଦି ପ୍ରାକ୍ତି ଶ୍ରୀଜଗନ୍ନାଥଙ୍କ ଦ୍ୱାରା ସଂପୂର୍ଣ୍ଣ ଅନୁମୋଦିତ ହୋଇଥିବାର ଧାରଣା ସୃଷ୍ଟି କରାଯାଇଥିଲା । ଏହା ଉପରେ ସବିଶେଷ ଆଲୋକପାତ କରି ନ ଥିଲେ ମଧ୍ୟ ପ୍ରଫେସର୍ ପାଣିଗ୍ରାହୀ ଏହି କ୍ଷତଯନ୍ତ୍ରର ସୂଚନା ଦେଇଛନ୍ତି । ତାଙ୍କ ଭାଷାରେ, **Hamvira who occupied a pre-eminent position among the sons of his father by virtue of his out-standing abilities and the war-like qualities, which were the pre-requisite qualification for rulership during this age, should have become the successor of his father. But his claim to the throne seems to have been set aside through machinations at the capital"** (K.C.Panigrahi: History of Orissa, p.208)

ଅତଏବ ଓଡ଼ିଶାରେ ବ୍ରାହ୍ମଣ୍ୟବାଦର ପ୍ରଭାବହୀନୀ ଘଟାଇଥିବା କପିଳେନ୍ଦ୍ର ଦେବଙ୍କୁ

ଜୀବନର ଶେଷ ଭାଗରେ ଏପରି ରହସ୍ୟଜନକ ଅବସ୍ଥାରେ ଅସ୍ତମିତ ହେବାକୁ ହୋଇଥିଲା । ଏବଂ ରାଜ୍ୟର କ୍ଷମତା ଚାଲିଯାଇଥିଲା ମଙ୍ଗୁଳା ରାଏଙ୍କ ହାତକୁ ଯିବ କି ପୁରୁଷୋତ୍ତମ ଦେବ ଭାବେ ନିଜକୁ ଅଧିଷ୍ଠିତ କରି ସାରା ରାଜ୍ୟରେ ବ୍ରାହ୍ମଣ୍ୟବାଦର ପୁନଃ ସମ୍ବଳିତକରଣ କରିଥିଲେ ।

### ଗଜପତି ପୁରୁଷୋତ୍ତମ ଦେବଙ୍କ କୁସ୍ତିତ ଭୂମିକା

ବ୍ରାହ୍ମଣ୍ୟବାଦ ପକ୍ଷରେ ଅସହ୍ୟ ଥିଲା ଶ୍ରୀ ଜଗନ୍ନାଥଙ୍କ ସମୀପରେ ଶ୍ରୀ ଜୟ ଦେବଙ୍କ ଅଷ୍ଟପଦୀଗୁଡ଼ିକର ନିତ୍ୟ ପଠନ; କାରଣ ବୈଷ୍ଣବୀୟ ଶୈଳୀରେ ଗୀତ ଗୋବିନ୍ଦ ଭାବେ ସଂପାଦିତ ହୋଇ ତତ୍ପ୍ରଥ ପାଠ ହେଉଥିଲେ ମଧ୍ୟ ଚହଁ ଭିତରେ ବୌଦ୍ଧ କାମବଜ୍ରଯାନର ବାର୍ତ୍ତାହିଁ ସଂପ୍ରସାରିତ ହେଉଥିଲା । ଅପର ପକ୍ଷେ, ଶ୍ରୀ ବୁଦ୍ଧଦେବଙ୍କୁ ଜଗନ୍ନାଥ ଭାବେ ପ୍ରତିଷ୍ଠା କରିଥିବା ଇନ୍ଦ୍ରଭୂତିଙ୍କୁ ଇନ୍ଦ୍ରଦ୍ୟୁମ୍ନରେ ରୂପାନ୍ତରିତ କରି ଜଗନ୍ନାଥଙ୍କୁ ବ୍ରାହ୍ମଣ୍ୟବାଦୀମାନେ ବିଷ୍ଣୁଭାବେ ଉପସ୍ଥାପିତ କରିବାକୁ ଯେତେ କିମ୍ବଦନ୍ତୀ ପ୍ରଚାର କଲେ ମଧ୍ୟ ଶ୍ରୀଜୟ ଦେବଙ୍କ ଦଶାବତାର ସ୍ମୃତିରେ ସେ ବୁଦ୍ଧ ଭାବେ ପ୍ରକାଶିତ ହେଉଥିବା ହେତୁ ତାଙ୍କର ବୌଦ୍ଧ ପରିଚୟ ଅକ୍ଷୁଣ୍ଣ ରହୁଥିଲା । ବ୍ରାହ୍ମଣ୍ୟବାଦ ପକ୍ଷେ ଏହା ମଧ୍ୟ ଥିଲା ଅସହ୍ୟ । ସୁତରାଂ ଶ୍ରୀମନ୍ଦିରରେ ଜୟ ଦେବଙ୍କ ପଦାବଳୀ ପଠନ ବନ୍ଦ କରିଦେବାକୁ ପୁରୁଷୋତ୍ତମ ଦେବ ପଦକ୍ଷେପ ନେଇଥିଲେ ।

ଅଭିନବ ଗୀତ ଗୋବିନ୍ଦ ଶୀର୍ଷକ, ନିଜ ନାମରେ ଭଣିତ ଏକ ଗ୍ରନ୍ଥକୁ ସେ ଜୟଦେବଙ୍କ ପ୍ରବନ୍ଧାବଳୀ ବଦଳରେ ପ୍ରଚଳିତ କରାଇଲେ । ଏଥିରେ ଯେଉଁ ଦଶାବତାର ସ୍ମୃତି ଖଣ୍ଡା ଯାଇଥିଲା ତାହା ଯେ ଜଗନ୍ନାଥଙ୍କ ବୌଦ୍ଧ ପରିଚୟକୁ ସଂପୂର୍ଣ୍ଣ ଲୋପ କରିବାକୁ ଉଦ୍ଦିଷ୍ଟ ଥିଲା ତାହା ସୁସ୍ପଷ୍ଟ । କାରଣ ଏଥିରେ ଅନ୍ୟ ସବୁ ଅବତାରଗୁଡ଼ିକୁ ତତ୍ପ୍ରଥ ରଖାଯାଇଥିବା ବେଳେ କେବଳ ବୁଦ୍ଧଙ୍କୁ ବାଦ ଦିଆଯାଇ ତାଙ୍କ ସ୍ଥାନରେ କଂସ ବିନାଶକ ଶ୍ରୀକୃଷ୍ଣଙ୍କୁ ସ୍ଥାନିତ କରାଯାଇଥିଲା ।

ଶ୍ରୀ ଜଗନ୍ନାଥ ବୁଦ୍ଧ ନୁହନ୍ତି, ପରନ୍ତୁ ସେ ଶ୍ରୀକୃଷ୍ଣ ବୋଲି ଜାହିର କରିବାକୁ ଏହି କୌଶଳ ଅବଲମ୍ବନ କରିଥିଲେ ବ୍ରାହ୍ମଣ୍ୟବାଦୀମାନେ । କିନ୍ତୁ ଏତଦ୍ୱାରା ଶ୍ରୀ ଜଗନ୍ନାଥ ଯେ ନିଷ୍ଠୟ ବୁଦ୍ଧ ତାହା ଯେପରି ସାବ୍ୟସ୍ତ ହେଲା, ଶ୍ରୀ ଜୟଦେବ ଯେ ବୌଦ୍ଧ ଥିଲେ ଏବଂ ତାଙ୍କ କୃତି ଯେ ସର୍ବଥା ସହଜଯାନୀ ବୌଦ୍ଧ ସାହିତ୍ୟ ଥିଲା ତାହା ମଧ୍ୟ ତତ୍ପ୍ରଥ ସାବ୍ୟସ୍ତ ହୋଇଯାଇଛି ।

ଜୟ ଦେବଙ୍କ ବୌଦ୍ଧ ପରିଚୟ ବିରୁଦ୍ଧରେ ଏହା ଯେ ଏକ ବ୍ରାହ୍ମଣ୍ୟବାଦୀ ଚକ୍ରାନ୍ତ ଥିଲା ତାହା କେଦାରନାଥ ମହାପାତ୍ରଙ୍କ ଏକ ଆବିଷ୍କାରରୁ ସ୍ପଷ୍ଟ ହୋଇଯାଇଛି । ଅଭିନବ ଗୀତଗୋବିନ୍ଦ ଗଜପତି ପୁରୁଷୋତ୍ତମ ଦେବଙ୍କ ରଚନା ଭାବେ ଜନ ସମ୍ମୁଖରେ ରଖା ହୋଇଥିଲେ ମଧ୍ୟ, ମହାପାତ୍ରଙ୍କ ନିର୍ଣ୍ଣୟ ଅନୁସାରେ, ଏହି ଗ୍ରନ୍ଥର ଅସଲ ଲେଖକ ଥିଲେ ଦିବାକର ମିଶ୍ର ନାମକ ଜଣେ ବ୍ରାହ୍ମଣ ଯାହାଙ୍କୁ କବିଚନ୍ଦ୍ର ରାୟ ଉଦାଧିରେ ଭୂଷିତ କରାଯାଇଥିଲା । (A Descriptive Catalogue of Sanskrit manuscripts of

Orissa: Orissa sahitya Academy, 1960, p.LI)

ଅତଏବ ବ୍ରାହ୍ମଣ୍ୟବାଦୀମାନେ ନିଜେ ବହି ଲେଖି ତାକୁ ଗଜପତି ପୁରୁଷୋତ୍ତମ ଦେବଙ୍କ ନାମରେ ଭଣିତ ବୋଲି ଦର୍ଶାଇ, କ୍ଷମତା ବଳରେ ତାହାକୁ ଶ୍ରୀମନ୍ଦିରରେ ପ୍ରଚଳିତ କରାଇ ସେଠାରୁ ଜୟଦେବଙ୍କ ଅଷ୍ଟପଦୀଗୁଡ଼ିକୁ ଉତ୍ଖାତ କରିଦେଇଥିଲେ ।

ଜୟଦେବ ବୌଦ୍ଧ ହୋଇ ଥିବାରୁ ବ୍ରାହ୍ମଣ୍ୟବାଦୀ ଗଜପତି ପୁରୁଷୋତ୍ତମ ଅନ୍ୟ ବ୍ରାହ୍ମଣମାନଙ୍କ ସହ ମିଶି ଏହା କରିଥିଲେ । କିନ୍ତୁ ଶ୍ରୀ ଜଗନ୍ନାଥ ବୁଦ୍ଧଙ୍କ ଅନୁଗାମୀମାନଙ୍କ ଦୃଷ୍ଟିରୁ ଏହି କୁସ୍ତିତ କ୍ଷତଯନ୍ତ୍ର ଲୁଚି ରହିପାରିଲା ନାହିଁ । ଏପରି ଶକ୍ତିଶାଳୀ ପ୍ରତିବାଦ ଉଠିଲା ଯେ, ପୁରୁଷୋତ୍ତମ ଦେବ ବାଧ୍ୟ ହେଲେ ନିଜ ପଦକ୍ଷେପ ପ୍ରତ୍ୟାହାର କରିବାକୁ । ଏହା କଲାବେଳେ ଠାକୁରଙ୍କ ସ୍ୱପ୍ନାଦେଶର ଦ୍ୱାହି ଦେଇ ମୁଖରକ୍ଷାପାଇଁ ସେ ସମର୍ଥ ହୋଇଥିଲେ ମଧ୍ୟ ପ୍ରତ୍ୟାହୃତ ଅଭିନବ ଗୀତ ଗୋବିନ୍ଦର ଥୋଡ଼ାଏ ଶ୍ଳୋକ ଜୟ ଦେବଙ୍କ ରଚନା ଉପରେ ପ୍ରସିଦ୍ଧ କରାଗଲା ସେହି ଠାକୁରଙ୍କ ନାମରେ ।

ଏକ ଚତୁର ଦୁରଭିଯନ୍ତ୍ରି ରଖି ବ୍ରାହ୍ମଣମାନେ ଏହାକୁ ଗ୍ରହଣ କରିଗଲେ । କାରଣ, ଏତଦ୍ୱାରା ଅଭିନବ ଗୀତ ଗୋବିନ୍ଦ ପୂର୍ବରୁ ଗୀତ ଗୋବିନ୍ଦ ଶୀର୍ଷକରେ ସଂପାଦିତ ହେବା କାଳରେ ଯେତେସବୁ ଶ୍ଳୋକ ପ୍ରସିଦ୍ଧ କରାଯାଇ ଜୟ ଦେବଙ୍କ ପ୍ରବନ୍ଧଗୁଡ଼ିକୁ ବୈଷ୍ଣବୀୟ ରୂପ ଦିଆଯାଇଥିଲା ସେ ସବୁଗୁଡ଼ିକ ଜଗନ୍ନାଥଙ୍କ ଆଦେଶ ଆକରେ ବଳବତ୍ତର ହୋଇ ରହିଗଲା । ଏବଂ ସେଗୁଡ଼ିକ କାଏମ ହୋଇଯିବା ଫଳରେ ଶ୍ରୀ ଜଗନ୍ନାଥଙ୍କ ବୁଦ୍ଧ ପରିଚୟକୁ ପାଂଶୁଳ କରାଯାଇ ତାଙ୍କୁ ହିନ୍ଦୁ ବିଷ୍ଣୁଙ୍କ ସମାର୍ଥବାଚକ କୃଷ୍ଣନାମରେ ପ୍ରତିଷ୍ଠିତ କରିବା ସହଜତର ହୋଇଗଲା । ଗଜପତି ପୁରୁଷୋତ୍ତମ ଦେବ ଶ୍ରୀଗୋପାଳାର୍ଚ୍ଚନା ପଦ୍ଧତି ପ୍ରଣୟନ କରି ତଦନୁସାରେ ଜଗନ୍ନାଥଙ୍କୁ କୃଷ୍ଣ ଭାବେ ପୂଜା କରିବା ବ୍ୟବସ୍ଥା ବଳବତ୍ତର କରାଇଥିଲେ । ଏହା ପରେ ଆମେ ଦେଖୁଁ କାଳ କବଳରେ ଜୟ ଦେବଙ୍କ ବୌଦ୍ଧ ପରିଚୟରେ ସଙ୍କଟ ଆସିଗଲା ।

### ଓଡ଼ିଶା ରାଜନୀତିରେ ଜୟ ଦେବ ବନାମ ଗଜପତି ପୁରୁଷୋତ୍ତମ

ଶ୍ରୀ ଜୟ ଦେବଙ୍କ ବୌଦ୍ଧ ପରିଚୟ ଓଡ଼ିଶା ରାଜନୀତିକୁ ପ୍ରଭାବିତ ତ କରି ଚାଲିଥିଲା । ମାତ୍ର ପୁରୁଷୋତ୍ତମ ଦେବ ଗଜପତି ଗାଦି ଅକ୍ତିଆର କଲା ପରଠାରୁ ତାଙ୍କୁ କେନ୍ଦ୍ର କରି ଓଡ଼ିଶା ରାଜନୀତି ହୋଇଉଠିଥିଲା ଅତ୍ୟନ୍ତ ଉଚ୍ଚ ।

ବସ୍ତୁତଃ ଶ୍ରୀ ଜୟ ଦେବଙ୍କୁ ବୌଦ୍ଧ ନୁହଁ, ବୈଷ୍ଣବ ଭାବରେ ଉପସ୍ଥାପିତ କରାଇ ଜନ ମାନସରୁ ବୌଦ୍ଧ ପ୍ରଭାବର ଦୂରୀକରଣପାଇଁ ବ୍ରାହ୍ମଣ୍ୟବାଦ ଯେଉଁ ଅନବରତ କ୍ଷତଯନ୍ତ୍ର ଚଳାଇଥିଲା ତାହା ସଂପୂର୍ଣ୍ଣ ସଫଳ ହୋଇପାରୁନଥିଲା । କାରଣ ଓଡ଼ିଆ ଲୋକେ କେବଳ ଅଷ୍ଟପଦୀ ଗୁଡ଼ିକ ହିଁ ପଢୁଥିଲେ । ମୋ ପିଲା ଦିନେ, ମାଇନର ସ୍କୁଲରେ ପଢୁଥିବା ଅବସ୍ଥାରେ ଆମେ ପଦ୍ୟାବୃତ୍ତି ପ୍ରତିଯୋଗିତାରେ ଲଳିତଲବଙ୍ଗଲତା, ଚନ୍ଦନଚର୍ଚ୍ଚିତନୀଳକଳେବର, ରତିସୁଖସାରେ ଗତମଭିସାରେ ଇତ୍ୟାଦି ପଦ୍ୟାବୃତ୍ତି କରୁଥିଲୁଁ । ଅର୍ଥ ନ ବୁଝି ବି । ପ୍ରତିଦିନ

ସନ୍ଧ୍ୟାରେ ତ ବାପାଙ୍କ ସହ ମିଶି ଠାକୁରଘରେ ପ୍ରଜୟ ପୟୋଧି ଜଳେ ଓ ଶ୍ରୀତ କମଳାକୁଚମଣ୍ଡଳ ଗୀତ ଦୁଇଟିକୁ ଗାନ କରିବାକୁ ପଡୁଥିଲା । ଆମର ଗୋଟିଏ ବହୁ ବାନ୍ଧବ ପରିବାର ହୋଇଥିବାରୁ ଓ ମୋ ବାପା ଅତ୍ୟନ୍ତ ବନ୍ଧୁକମ୍ପା ହୋଇଥିବାରୁ ବନ୍ଧୁବାନ୍ଧବମାନେ ଯେପରି ଆମ ଘରକୁ ଆସୁଥିଲେ, ଛୁଟି ହେଲେ ମୁଁ ବି ସେପରି ସେମାନଙ୍କ ଘରକୁ ଯାଉଥିଲି । ଏହି ଆଡ଼ପାତ ବେଳେ ଦେଖୁଥିଲି ଯେ ଜୟ ଦେବଙ୍କ ଗୀତଗୁଡ଼ିକ କେବଳ ଆମ ଘରେ ବା ଆମ ଗାଁରେ ନୁହଁ, ସେ ସବୁଠି ସମସ୍ତଙ୍କ ଘରେ ବି ବୋଲା ହେଉଥିଲା । ଅର୍ଦ୍ଧଶତାବ୍ଦୀରୁ ଅଧିକ ଅତିହାସିତ ହୋଇଗଲାଣି । ସ୍ମୃତିପତ୍ରରୁ ସେକଥା ଲିଭିନି । ବୟସ ବଢ଼ିବା ପରେ ଯେତେବେଳେ ଗୀତ ଗୋବିନ୍ଦ ସମଗ୍ରତଃ ପଢ଼ିଲି, ତହିଁରେ ଥିବା କ୍ରୀଷ୍ଣ ଶ୍ଳୋକଗୁଡ଼ିକ ଦୃଷ୍ଟିକୁ ଆସିଲା । ଅତଏବ, କ୍ରୀଷ୍ଣ ଶ୍ଳୋକଗୁଡ଼ିକ ଥିଲା, କିନ୍ତୁ ଲୋକେ ସେଗୁଡ଼ିକୁ ପଢ଼ୁ ନ ଥିଲେ ।

ପୁରୁଷୋତ୍ତମ ଦେବଙ୍କ ବେଳେ ଅବସ୍ଥା ତତୋଧିକ ଥିବ । ଅଷ୍ଟପଦୀଗୁଡ଼ିକୁ ପ୍ରକ୍ଷିପ୍ତ ଶ୍ଳୋକରାଶି ଦ୍ଵାରା ବିସ୍ତାରିତ କରାଯାଇ ସେଗୁଡ଼ିକୁ ବୈଷ୍ଣବ ସାହିତ୍ୟ ଭାବେ ପ୍ରଚଳିତ କରାଇବାକୁ ଗୀତ ଗୋବିନ୍ଦ ପରି ବୈଷ୍ଣବୀୟ ଶୀର୍ଷକରେ ସଂପାଦିତ କରାଯାଇଥିଲେ ମଧ୍ୟ ଲୋକେ ସେହି ପ୍ରକ୍ଷିପ୍ତାଂଶକୁ ଗ୍ରହଣ କରି ନଥିବେ । ତେଣୁ ଏହା ହିଁ ସୁନିଶ୍ଚିତ ଯେ ମୁହଁ ମାରିଲେ ଯିବ ସରି ପଢ଼ନ୍ତୁ ଅନୁସରଣ କରି ବ୍ରାହ୍ମଣ୍ୟବାଦୀମାନେ ଶ୍ରୀମନ୍ଦିର ଚଳଣିରୁ ସେହି ପ୍ରକ୍ଷିପ୍ତାଂଶ ସମେତ ଜୟଦେବଙ୍କ କୃତିକୁ ସଂପୂର୍ଣ୍ଣ ବିଦା କରିଦେଇ ତା ସ୍ଥାନରେ ଗଜପତିଙ୍କ ଲେଖା ବୋଲି ଦର୍ଶାଯାଇଥିବା ଅଭିନବ ଗୀତ ଗୋବିନ୍ଦର ପ୍ରବର୍ତ୍ତନ କରିଥିଲେ । ଯେହେତୁ ଜନସାଧାରଣ ଏହାକୁ ଗ୍ରହଣ କଲେ ନାହିଁ, ସେହେତୁ ଏକ ନୂଆ କୌଶଳ ପ୍ରୟୋଗ କରାଗଲା । ବିଦ୍ରୋହ ହେତୁ ଏହି ଚକ୍ରାନ୍ତ ପଣ୍ଡା ହୋଇଗଲା ପରେ ଗଜପତି ପୁରୁଷୋତ୍ତମ ଦେବ ସ୍ଵରଚିତ ବା ସୁନାମରେ ରଚିତ ଶ୍ଳୋକାବଳୀଗୁଡ଼ିକୁ ଠାକୁରଙ୍କ ସ୍ଵପ୍ନାଦେଶ ଆଳରେ ଜୟ ଦେବଙ୍କ ପଦାବଳୀ ଉପରେ ପ୍ରକ୍ଷିପ୍ତ କରାଇ ପ୍ରଚଳିତ କରାଇଦେଇ ପାରିଲେ ।

### ପ୍ରତିକ୍ରିୟା

କିନ୍ତୁ ଜନସାଧାରଣ ଏହାକୁ ମଧ୍ୟ ବରଦାସ୍ତ କଲେ ନାହିଁ । ଜନ ପ୍ରତିବାଦ ଏପରି ନିରବଚ୍ଛିନ୍ନ ଓ ତୀବ୍ର ଥିଲା ଯେ, ପୁରୁଷୋତ୍ତମଙ୍କ ମୃତ୍ୟୁ ପରେ ତାଙ୍କ ପୁତ୍ର ପ୍ରତାପରୁଦ୍ର ଦେବ ସିଂହାସନ ଆରୋହଣ କଲା ପରେ ୧୪୯୯ ଖ୍ରୀଷ୍ଟାବ୍ଦରେ ପୁରୁଷୋତ୍ତମଙ୍କ ଦ୍ଵାରା ପ୍ରକ୍ଷିପ୍ତ କରାହୋଇଥିବା ଶ୍ଳୋକଗୁଡ଼ିକର ସର୍ବମାନ୍ୟତା ଉତ୍ସାହ କରି ଶ୍ରୀ ଜଗନ୍ନାଥଙ୍କ ସମୀପରେ କେବଳ ଶ୍ରୀଜୟ ଦେବଙ୍କ କୃତି ହିଁ ପଢ଼ାଯାଇପାରିବ ବୋଲି ଘୋଷଣା କରିଥିଲେ । (Even this interpolation was objected to by the devotees of the Lord. So, Prataparudra Deva, the son and successor of Gajapati Purusottama Deva proclaimed by an inscription in 1499 A.D. that only the Gita Govinda by Sri Jayadeva would be recited before

the Lord.[Preface to *A Descriptive Catalogue of Sanskrit Manuscripts of Orissa* by Kedarnath Mohapatra, p.LI.] ବ୍ରାହ୍ମଣ୍ୟବାଦୀ ଚକ୍ରାନ୍ତ ବିରୁଦ୍ଧରେ ଏହା ଥିଲା ଓଡ଼ିଶାର ଜନସାଧାରଣଙ୍କର ଏକ ସ୍ପଷ୍ଟ ବିଜୟ । ଏବଂ ଏହା ମଧ୍ୟ ଥିଲା ବୌଦ୍ଧ ଜୟଦେବଙ୍କ ପ୍ରତି ଓଡ଼ିଆ ଜାତିର ଅଖଣ୍ଡ ଅନୁରକ୍ତିର ରୂପାନ୍ତର ।

### ବିଭାନ୍ତି ସୃଷ୍ଟିପାଇଁ ଚେଷ୍ଟା

ବ୍ରାହ୍ମଣ୍ୟବାଦୀମାନେ ହିଁ ଅତୀତରେ ଶ୍ରୀ ଜୟ ଦେବଙ୍କୁ ବୈଷ୍ଣବ ଭାବେ ଚିତ୍ରିତ କରିଥିଲେ ତାଙ୍କ ପୁରୁଷପ୍ରାଧାନ୍ୟ ବିରୋଧୀ ଆଭିମୁଖ୍ୟରୁ ସାଧାରଣ ମଣିଷର ଦୃଷ୍ଟି ଦୂରେଇଦେବାପାଇଁ । ଏବେ ମଧ୍ୟ ମୁଖ୍ୟ ଶାସନ ସଚିବ ଅଜିତ କୁମାର ତ୍ରିପାଠୀଙ୍କ ସମେତ ଆଧୁନିକ ବ୍ରାହ୍ମଣ୍ୟବାଦୀମାନେ ତାହା ହିଁ କରିଚାଲିଛନ୍ତି ।

ତାଙ୍କୁ ବର୍ଣ୍ଣରେ ବ୍ରାହ୍ମଣ ଓ ଆଦର୍ଶରେ ବ୍ରାହ୍ମଣ୍ୟଧର୍ମାବଲମ୍ବୀ ବୋଲି ସାବ୍ୟସ୍ତ କରିବାକୁ ଭୁବନେଶ୍ୱର ଉପକଣ୍ଠରେ କେନ୍ଦୁଲି ନାମକ ଏକ ବ୍ରାହ୍ମଣ ଶାସନରେ ସେ ଜନ୍ମ ହୋଇଥିଲେ ବୋଲି ପ୍ରଚାର ଜୋରଦାର କରାଯାଇଛି ଏବଂ ପ୍ରଶାସନିକ କ୍ଷମତା ପ୍ରୟୋଗଦ୍ୱାରା ରାଜକୋଷରୁ ପ୍ରଚୁର ଅର୍ଥ ବ୍ୟୟକରାଯାଇ ସେହି ଅଜ୍ଞଳବାସୀ ଜନ ସାଧାରଣଙ୍କ ମନରେ ଭାବପ୍ରବଣତା ସୃଷ୍ଟି କରାଯାଇ ଏହି ଅସତ୍ୟକୁ ସତ୍ୟ ଭାବେ ଜାରି କରାହେଉଛି । <http://orissamatters.com/news/index.php/2005/05/17/birthplace-of-jayadev/> ରେ ଏହି ଦୁରଭିସନ୍ଧିର ଚର୍ଚ୍ଚାହେବା ପରେ ଭବିଷ୍ୟପୀଢ଼ିଠାରୁ ଏହି ଜାଲିଆତିକୁ ଲୁଚାଇରଖିବାକୁ ଚକ୍ରାନ୍ତ କରାଯାଇ ରେଭିନ୍ୟୁ ମ୍ୟାଗ ଓ ରେକର୍ଡରେ ଆବଶ୍ୟକୀୟ ସଂଶୋଧନ କରାଯାଇଛି ୨୦୦୫ର ନଭେମ୍ବର ମାସରେ । **ଜୟ ଦେବଙ୍କ ଜନ୍ମସ୍ଥାନ ନେଇ ରେକର୍ଡରେ ତ୍ରୁଟି ସୁଧୁରିଲା-** ଏହି ଶିରୋନାମା ଥିବା ପ୍ରତିବେଦନରେ କୁହାଯାଇଛି, ଶ୍ରୀ ଜୟ ଦେବଙ୍କ ଜନ୍ମସ୍ଥାନ ନେଇ ରାଜସ୍ୱ ରେକର୍ଡରେ ସ୍ଥାନ ପାଇଥିବା ଭୁଲ ତଥ୍ୟକୁ ସରକାର ଶେଷରେ ସଂଶୋଧନ କରି ନେଇଛନ୍ତି । ବାଲିଅନ୍ତା ବୁକ ଅନ୍ତର୍ଗତ ଜୟଦେବ ପଞ୍ଚାୟତର କେନ୍ଦୁବିଲ୍ଲୁ ଗ୍ରାମରେ ଜୟ ଦେବ ଜନ୍ମଗ୍ରହଣ କରିଥିଲେ । ମାତ୍ର ରେଭିନ୍ୟୁ ମ୍ୟାଗ ଓ ରେକର୍ଡରେ ଏହା ଉପରସାହି ବୋଲି ନାମିତ କରାଯାଇଥିଲା (ସମ୍ପାଦ, ୯ ନଭେମ୍ବର ୨୦୦୫, ପୃ.୩) । ଅତଏବ ଜୟ ଦେବଙ୍କୁ ଭୁବନେଶ୍ୱର ଉପକଣ୍ଠର କେନ୍ଦୁଲି ନାମକ ଶାସନ ଗାଆଁରେ ଜନ୍ମିତ ଜଣେ ବ୍ରାହ୍ମଣ ବୋଲି ସାବ୍ୟସ୍ତ କରିବାକୁ ଯେଉଁ ବ୍ୟକ୍ତିମାନେ ଚେଷ୍ଟା ଚଳାଇଛନ୍ତି ସେମାନେ ପ୍ରଶାସନିକ କ୍ଷମତାରେ ଥିବା ହେତୁ ସେମାନଙ୍କୁ ସୁହାଇବା ପରି ରାଜସ୍ୱ ରେକର୍ଡ ବି ସଂଶୋଧନ କରିନେଇଛନ୍ତି । ଜୟ ଦେବ ପ୍ରକୃତରେ କେଉଁଠି ଜନ୍ମ ହୋଇଥିବା ସମ୍ଭବ ତାହା ପ୍ରାଚୀନ ସାହିତ୍ୟିକ ସୂତ୍ରରୁ ଏଥିପୂର୍ବରୁ ଆମେ ଆଲୋଚନା କରିଛେ । ପରେ ବି କରିବା । ଏବେ ଦେଖିବା, ସେ ବ୍ରାହ୍ମଣ ଥିଲେ କି?

ନା, ସେ ହୁଏତ ବ୍ରାହ୍ମଣ ନ ଥିଲେ ।

## ଜୟ ଦେବଙ୍କ ଜାତି

ମୋର ମନେହୁଏ ସେ ବ୍ରାହ୍ମଣ ନ ଥିଲେ । ଓଡ଼ିଶାରେ ବ୍ରାହ୍ମଣମାନେ ଦେବ ସଂଜ୍ଞକ ନୁହନ୍ତି । ତାଙ୍କ ଜନ୍ମସ୍ଥାନ ବୋଲି ଯେଉଁ କେହି ଶାସନର ଉପସ୍ଥାପନା କରାଯାଉଛି ସେଠାରେ ଏହି ସଂଜ୍ଞକ କୌଣସି ବ୍ରାହ୍ମଣ ନାହାନ୍ତି । ଯେଉଁ ଅଞ୍ଚଳରେ ତାଙ୍କ ଜନ୍ମସ୍ଥାନ କେହିବି ଥିବା ସମ୍ଭବ ସେଠାରେ ମଧ୍ୟ ଦେବ ସଂଜ୍ଞାଧାରୀ କୌଣସି ବ୍ୟକ୍ତି ଅତୀତରେ ବା ବର୍ତ୍ତମାନ ବ୍ରାହ୍ମଣକୁଳରେ ଥିବାର କୌଣସି ପ୍ରମାଣ ମିଳୁନି । ସୁତରାଂ ଜୟ ଦେବଙ୍କୁ ଯେଉଁଠାରେ ଜନ୍ମିତ ବା ଜନ୍ମ ହୋଇଥାଇପାରନ୍ତି ବୋଲି କୁହାଯାଏ ବା କୁହାଯାଇପାରେ ସେଠାରେ ବ୍ରାହ୍ମଣମାନଙ୍କ ସଂଜ୍ଞା ଦେବ ନୁହେଁ । ତେଣୁ ସେ ବ୍ରାହ୍ମଣ ନୁହନ୍ତି । ନିଜ ମତବାଦପାଇଁ ତାଙ୍କୁ ଡୋକ୍ଟରପାତ କରିବାକୁ ଓଡ଼ିଶାର ବ୍ରାହ୍ମଣ୍ୟବାଦୀମାନେ ଚକ୍ରାନ୍ତ କରି ସେ ବ୍ରାହ୍ମଣ ଓ ତାଙ୍କ ରଚନା ହିନ୍ଦୁବୈଷ୍ଣବୀୟ ବୋଲି ଯେଉଁ ଅପପ୍ରଚାର କରିଥିଲେ ତଦ୍ୱାରା ପ୍ରଭାବିତ ହୋଇ ଜୟ ଦେବଙ୍କ ବହୁ ପରର ଜଣେ ଅଧିକ ଲେଖକ ତାଙ୍କୁ ବ୍ରାହ୍ମଣ ବୋଲି ହୁଏତ ଲେଖିଛନ୍ତି । ଯେଉଁମାନେ ତାଙ୍କୁ ଦ୍ୱିଜ ବୋଲି ଲେଖିଛନ୍ତି ସେମାନେ ତାଙ୍କୁ ବ୍ରାହ୍ମଣ ବୋଲି ଲେଖି ନାହାନ୍ତି । କାରଣ ଦ୍ୱିଜ କେବଳ ବ୍ରାହ୍ମଣ ନୁହେଁ । ବ୍ରାହ୍ମଣଙ୍କ ସମେତ କ୍ଷତ୍ରିୟ ଏବଂ ବୈଶ୍ୟ - ଏ ତିନି ବର୍ଣ୍ଣର ସମସ୍ତେ ହିଁ ଦ୍ୱିଜ । ଅତଏବ କେହି ଯଦି ତାଙ୍କୁ ଦ୍ୱିଜ ବୋଲି କହିଥାଏ ତଦ୍ୱାରା ସେ କହି ନାହିଁ ଯେ ସେ ବ୍ରାହ୍ମଣ ।

ସେ ଡେବେ ଜାତିରେ କ'ଣ ହୋଇଥାଇପାରନ୍ତି? ମୋର ମନେହୁଏ ସେ ହୁଏତ ଜାତିରେ କରଣ ହୋଇଥାଇପାରନ୍ତି । କାରଣ ଓଡ଼ିଶାରେ କରଣମାନେ ମୁଖ୍ୟତଃ ପଟ୍ଟନାୟକ ଓ ଦେବ ସଂଜ୍ଞା ଧାରଣ କରିଥାନ୍ତି । ଭୋଇବଂଶର ପ୍ରତିଷ୍ଠାତା ସମ୍ରାଟ ରାମଚନ୍ଦ୍ର ଦେବ ଥିଲେ ଜାତିରେ କରଣ । ("The family of Bhois to which Ramachandra Deva belonged, was originally a Karana family"-History of Orissa, Dr.K.C.Panigrahi, p.126) ସେ ଥିଲେ ଜନାର୍ଦ୍ଦନ ବିଦ୍ୟାଧର ପଟ୍ଟନାୟକଙ୍କ ପୁତ୍ର । ଅନନ୍ତ ପଟ୍ଟନାୟକଙ୍କ ଭାଇ ମୁକୁନ୍ଦ ପଟ୍ଟନାୟକ ସମ୍ରାଟ ହୋଇଥିବା ହେତୁ ଦେବ ସଂଜ୍ଞା ଧାରଣ କରି ଗଜପତି ମୁକୁନ୍ଦ ଦେବ ଭାବେ ବିଦିତ ହୋଇଥିଲେ (ଖୁରୁଆ ଇତିହାସ, କେଦାରନାଥ ମହାପାତ୍ର, ପୃ.୧୧୯) । ଆଠଗଡ଼ର ରାଜାମାନେ ଥିଲେ ଶ୍ରୀକରଣ ବେବର୍ତ୍ତୀ ପଟ୍ଟନାୟକ । ("The family of the Chief of Athgarh State belongs to the Karana caste of Orissa, and its recognised title is Sri Karana Bewarta Pattanayak" - Orissa Feudatory States, L.E.B.Cobden-Ramsay,p.110) କିନ୍ତୁ ସେମାନେ ବିଦିତ ହୋଇଥିଲେ ଦେବ ଭାବେ । ଗଡ଼ଜାତ ମିଶ୍ରଣ ବେଳକୁ ଆଠଗଡ଼ର ରାଜା ଥିଲେ ଶ୍ରୀ କରଣ ବେବର୍ତ୍ତୀ ପଟ୍ଟନାୟକ ରାଧାନାଥ ଦେବ । ଅତଏବ ଓଡ଼ିଶାର ପ୍ରାଚୀନ କରଣ ପରିବାରମାନଙ୍କରେ ପଟ୍ଟନାୟକ ଓ ଦେବ - ଉଭୟ

ସଂଜ୍ଞା ପ୍ରଚଳିତ ଥିଲା । ଶ୍ରୀ ଜୟ ଦେବ ଦୁଃସତ ଷଡ଼ିପରି ଜଣେ ଦେବ ସଂଜ୍ଞକ ବ୍ୟକ୍ତି ଥିଲେ । ଯଦି ଏହାହିଁ ହୋଇଥାଏ ତେବେ ସେ ଦୁଃସତ ଥିଲେ ଜନ୍ମତଃ କରଣ ।

ପଞ୍ଚିତ କେଦାରନାଥ ମହାପାତ୍ର ଦେବକୁ ଶ୍ରୀ ଜୟ ଦେବଙ୍କ ଜୁଳ ସଂଜ୍ଞା ମାନ୍ୟତା ଦେଇଛନ୍ତି; ମାତ୍ର ତାଙ୍କୁ ବ୍ରାହ୍ମଣ ଭାବେ ଗ୍ରହଣ କରିବାକୁ ତାଙ୍କ ମନ ପ୍ରଥମରୁ ପ୍ରଭାବିତ ହୋଇପଡ଼ିଥିବାରୁ ଅନ୍ୟ ବିରୁଦ୍ଧ ପ୍ରମାଣ ପାଇବା ପର୍ଯ୍ୟନ୍ତ ଦେବ ଶବ୍ଦକୁ ଶ୍ରୀ ଭୋଜ ଦେବ ଓ ଚତୁର୍ପୁତ୍ର ପ୍ରସିଦ୍ଧ ଶ୍ରୀ ଜୟ ଦେବଙ୍କ ବ୍ରାହ୍ମଣ ବାଚକ ଜୁଳ ସଂଜ୍ଞା ରୂପେ ଗ୍ରହଣ କରିବା ସମୀଚୀନ ବୋଲି ମତ ଦେଇଛନ୍ତି (ଶ୍ରୀ ଜୟଦେବ ଓ ଗୀତଗୋବିନ୍ଦ, ପୃ.୪୩) । ପଞ୍ଚିତ ମହାପାତ୍ର ଯେ ଜୟ ଦେବଙ୍କ ଜାତି ସଂପର୍କରେ ଭ୍ରମାତ୍ମକ ବ୍ୟାଖ୍ୟା କରିଛନ୍ତି ତାହା ତାଙ୍କୁ ପାଠକଲେ ହିଁ ଜାଣିଦୁଏ । ସେ ନିଜ ରଚନାରେ ନିଜ ପରିଚୟ ଦେଇଛନ୍ତି । ମାତା ବାମା ଦେବୀ, ପିତା ଭୋଜ ଦେବ, ଗାଁ କେନ୍ଦୁବିଲ୍ଲୁ ଓ ବନ୍ଧୁ ପରାଶର ବୋଲି ଉଲ୍ଲେଖ କରିଛନ୍ତି । କିନ୍ତୁ କେଉଁଠି ହେଲେ ସେ ନିଜର ବର୍ଣ୍ଣ ପରିଚୟ ଦେଇ ନାହାନ୍ତି ।

ଏଥିରୁ ଏହାହିଁ ସ୍ପଷ୍ଟ ଦୁଏ ଯେ ସେ ବର୍ଣ୍ଣପ୍ରୈକ୍ଠିର ବିରୋଧୀ ଥିଲେ । ବର୍ଣ୍ଣ ବ୍ୟବସ୍ଥାର ସେ ସମର୍ଥକ ନ ଥିଲେ । କାରଣ ସେ ଥିଲେ ବୌଦ୍ଧ । ନିଜ ଜାତିର ଭିତ୍ତି ଉପରେ ନିଜ ପରିଚୟ ରଖିଥିଲେ ସେ ବ୍ରାହ୍ମଣ୍ୟବାଦକୁ ହିଁ ପରିପୁଷ୍ଟ କରିଥାନ୍ତେ । ତାହା ସେ କରି ନାହାନ୍ତି ।

ତଥାପି ଯଦି ସାମାଜିକ ବିକାଶଧାରାର ଅଧ୍ୟୟନପାଇଁ ତାଙ୍କ ଜାତି ଖୋଜାଯାଏ, ତେବେ ସେ କରଣ ହୋଇଥିବାର ସମ୍ଭାବନା ଅଧିକ । କାରଣ କରଣମାନେ ବର୍ଣ୍ଣବୈଶିଷ୍ଟ୍ୟବାଦର ବିରୋଧୀ । ସେମାନେ ବର୍ଣ୍ଣଗତ ବିବାଦରେ ନ ଥାନ୍ତି । ସେମାନଙ୍କ ସାମାଜିକ ଦୃଷ୍ଟିଭଙ୍ଗୀ ହେଲା, ଯିଏ ଯେଉଁ ଜାତିର ହୋଇଥାଉ ପଛେ, ସବୁ ମଣିଷ ସମାନ ।

**କରଣ ଏକ ଜାତି ନୁହେଁ, ଜାତିବାଦ ବିରୋଧୀ ଏକ ଜନମଞ୍ଚ**

ମହାନଦୀର ସେପରି ଭେଦଭାବ ନାହିଁ କରଣମାନଙ୍କର ସେପରି ଭେଦଭାବ ନାହିଁ । ସେଥିପାଇଁ ଓଡ଼ିଶାରେ ଗୋଟିଏ ସର୍ବଜନବିଦିତ ଭଗ ଅଛି । ତାହା ହେଲା - ମହା/କ୍ରି ମହାନଦୀ । ସେମାନେ ବ୍ରାହ୍ମଣ ନୁହନ୍ତି କି କ୍ଷତ୍ରିୟ ନୁହନ୍ତି କି ବୈଶ୍ୟ ନୁହନ୍ତି । ତାତ୍ପର୍ଯ୍ୟ ବ୍ୟବସ୍ଥାର ବର୍ଗୀକରଣ କରାଯାଇ ଯେତେବେଳେ ଏହି ତିନି ବର୍ଗଙ୍କୁ ଦ୍ଵିଜ ବର୍ଗ ଓ ଅବଶିଷ୍ଟ ସମସ୍ତଙ୍କୁ ଅର୍ଥାତ୍ ସମଗ୍ର ଶ୍ରମଜୀବୀ ସଂପ୍ରଦାୟକୁ ଦାସ ବର୍ଗରେ ରଖାଗଲା, ସେତେବେଳେ କରଣମାନେ ନିଜର ବୈପ୍ଳବିକ ଆଭିମୁଖ୍ୟ ସ୍ପଷ୍ଟ କରି ଦାସ ସଂଜ୍ଞା ଧାରଣ କରିବାକୁ ଆଗେଇ ଆସିଥିଲେ । ବହୁଦିନ ପର୍ଯ୍ୟନ୍ତ ଏ ପରଂପରା ଚଳିଥିଲା । ଉଦାହରଣ ସ୍ଵରୂପ ବିଚିତ୍ର ଭାରତର କବି ବିଶ୍ଵମ୍ଭର ଦାସ । ସେ ଥିଲେ ନୀଳାମ୍ବର ଭ୍ରମରବରରାୟଙ୍କ ପୌତ୍ର ଏବଂ ହଳଧର ପଟ୍ଟନାୟକଙ୍କ ପୁତ୍ର । ତଥାପି ସେ ନିଜକୁ ପରିଚିତ କରାଇଥିଲେ ଦାସ ସଂଜ୍ଞାରେ । ସେହିପରି ସୁକାୟ ସାହିତ୍ୟକୃତି ବ୍ରଜବିହାର ପାଇଁ ପ୍ରସିଦ୍ଧି ଅର୍ଜନ କରିଥିବା କୃପାସିନ୍ଧୁ ଦାସ ଥିଲେ ଭାଗିରଥୀ ଖରସୁଧା ପଟ୍ଟନାୟକଙ୍କ ପୁତ୍ର । କରଣମାନେ ବର୍ଣ୍ଣବୈଶିଷ୍ଟ୍ୟବାଦକୁ ବିରୋଧ କରି

ନିଜକୁ ଶୁଦ୍ର ଭାବେ ଚିହ୍ନଟ କରାଇବା ପଛରେ କି ପ୍ରଚଣ୍ଡ ବୈପ୍ଳବିକ ଆଦର୍ଶ ନିହିତ ଥିଲା ତାହା ଦେଖିଲେ ବିସ୍ମିତ ହେବାକୁ ପଡ଼େ । ଶ୍ରୀ ଜଗନ୍ନାଥଙ୍କୁ ବର୍ଷବୈଷମ୍ୟହୀନ ଶୈଳୀରେ ପୁନଃ ପ୍ରତିଷ୍ଠା କରି ସେଠାରେ ସର୍ବବର୍ଣ୍ଣସମନ୍ୱୟ ଆଦର୍ଶ ବଳବତ୍ତର କରିଥିବା ହେତୁ ଦ୍ୱୀତିୟ ଲକ୍ଷ୍ମଦ୍ୟୁମ୍ନ ଭାବେ ଖ୍ୟାତି ଅର୍ଜନ କରିଥିବା ଗଜପତି ରାମଚନ୍ଦ୍ର ଦେବ ଓ ତାଙ୍କ ଉତ୍ତରାଧିକାରୀମାନେ ଜାତିରେ କରଣ ହୋଇଥିଲେ ମଧ୍ୟ ଶୁଦ୍ର-ନୃପତି ଭାବେ ନିଜ ନିଜକୁ ପ୍ରଚାରିତ କରାଇଥିଲେ । ("The family of the Bhois to which Ramachandra Deva belonged, was originally a Karana family, and the rulers of the Bhoi dynasty have been described in the contemporary Srijang Stone Inscription as Sudra-nripatis".History of Orissa, K.C.Panigrahi, p.126) ଅତଏବ ରାଜେନ୍ଦ୍ରାସନରେ ଥାଆନ୍ତୁ କି ସାଧାରଣ ନାଗରିକ ଛିତିରେ, କରଣମାନେ ଜାତିବାଦର ଘୋର ବିରୋଧୀ ଥିଲେ ।

ଜାତି ନାମରେ ସମାଜକୁ ଭାଗ ଭାଗ କରି ଶ୍ରମଜୀବିମାନଙ୍କୁ କେବଳ ସେବକ ଭାବେ ରଖିବା ଥିଲା ବ୍ରାହ୍ମଣ୍ୟବାଦର ଅଭିପ୍ରାୟ ।

ଏହା କାର୍ଯ୍ୟକାରୀ କରିବାପାଇଁ ବ୍ରହ୍ମାଙ୍କ ଅଙ୍ଗର ବିଭିନ୍ନ ଭାଗର ପ୍ରତିନିଧି ଭାବେ ବିଭିନ୍ନ ବର୍ଣ୍ଣକୁ ନିର୍ଦ୍ଧାରିତ ଦାୟିତ୍ୱ ସଂପାଦନ କରିବାକୁ ହେବ ବୋଲି ବ୍ରାହ୍ମଣ୍ୟବାଦ ବ୍ୟବସ୍ଥା ଖଞ୍ଜିଥିଲା । ଏହାକୁ କୁହାହେଉଥିଲା ବର୍ଣ୍ଣାଶ୍ରମ ଧର୍ମ ।

ଏତଦନୁଯାୟୀ ବ୍ରାହ୍ମଣର ଧର୍ମ ଥିଲା ଭଗବାନଙ୍କ ସହ ସଂପର୍କ ସ୍ଥାପନ, କ୍ଷତ୍ରିୟର ଧର୍ମ ଥିଲା ରାଜ୍ୟ ଶାସନ, ବୈଶ୍ୟର ଧର୍ମ ଥିଲା ସଂପତ୍ତି ଅର୍ଜନ ଓ ଶୁଦ୍ରର ଧର୍ମ ଥିଲା ଉପରୋକ୍ତ ଚିନିବର୍ଣ୍ଣର ପ୍ରଭୁମାନଙ୍କ ସ୍ୱାର୍ଥ ରକ୍ଷାର୍ଥେ ଶ୍ରମଦାନ ଏବଂ ସମତାଳରେ କ୍ଷତ୍ରିୟ, ବୈଶ୍ୟ ଓ ଶୁଦ୍ରଙ୍କର ମିଳିତ ଧର୍ମ ଥିଲା ବର୍ଣ୍ଣଶ୍ରେଣୀ ବ୍ରାହ୍ମଣର ଇଚ୍ଛାନୁସାରେ ତାର ସମସ୍ତ ଆବଶ୍ୟକତାର ପରିପୂରଣ ।

ଏହା ହିଁ ଥିଲା ବର୍ଣ୍ଣାନୁସାରେ ମାନବର ସ୍ୱଧର୍ମ । ଯେଉଁ ବ୍ୟକ୍ତି ସ୍ୱଧର୍ମ ପାଳନ କରୁ ନ ଥିଲା ସଥା ଶୁଦ୍ର ସଦି ଶ୍ରମ ଦାନ ଛାଡ଼ି ତପଞ୍ଚାରଣ କରୁ ଥିଲା ତେବେ ସେ ବ୍ରାହ୍ମଧର୍ମ ଅର୍ଥାତ୍ ପରଧର୍ମରେ ଅନୁପ୍ରବେଶ କରିଥିବା ହେତୁ କଠିନ ଦଣ୍ଡର ସମ୍ମୁଖୀନ ହେଉଥିଲା । ଶୁଦ୍ରଙ୍କୁକ୍ରାନ୍ତ ଶମ୍ଭୁକ ତପସ୍ୟା ଦ୍ୱାରା ଭଗବାନଙ୍କ ସହ ସଂପର୍କ ସ୍ଥାପନ ପାଇଁ ଉଦ୍ୟମ କରି ପରଧର୍ମରେ ଅନୁପ୍ରବେଶ କରିଥିବା ହେତୁ ରାମଙ୍କ ମାଧ୍ୟମରେ ବଶିଷ୍ଠ ତାଙ୍କର ଶିରଞ୍ଚେଦ କରାଇଥିଲେ ଏବଂ ଏହା କରିଥିବା ହେତୁ ରାମ ମର୍ଯ୍ୟାଦା ପୁରୁଷୋତ୍ତମ ବୋଲାଉଥିଲେ ।

ଅତଏବ ବ୍ରହ୍ମାଙ୍କ କାୟାର ଏକ ଏକ ଅଙ୍ଗର ପ୍ରତିନିଧି ବୋଲି ଦର୍ଶାଇ ଭାରତର ମଣିଷକୁ ଚାରିଭାଗ କରି ଦିଆହୋଇଥିଲା । ଧର୍ମ ନାମରେ ସାମାଜିକ ଐକ୍ୟ ଏପରି ପ୍ରତିହତ ହେବାରେ ଲାଗିଥିବା ହେତୁ କରଣମାନେ ତହିଁର ପ୍ରତିବାଦ କରୁଥିଲେ ଏବଂ ବ୍ରହ୍ମାଙ୍କ ଅଙ୍ଗ

ଭିତ୍ତିରେ ବିଭାଜିତ ଏହି ଚାତୁର୍ବର୍ଣ୍ଣ୍ୟ ବ୍ୟବସ୍ଥାରୁ ଦୂରେଇ ରହି ନିଜକୁ ତଥାକଥିତ ସୃଷ୍ଟିକର୍ତ୍ତାଙ୍କ ସମଗ୍ର କାୟାର ପ୍ରତିନିଧି ବୋଲି ଦାବି କରିଥିଲେ । ସେଥିପାଇଁ ସେମାନେ କାୟସ୍ଥ ଭାବେ ପରିଚିତ ଥିଲେ ଏବଂ ଯେ କୌଣସି ବର୍ଣ୍ଣର ବ୍ୟକ୍ତି କାୟସ୍ଥ ହୋଇପାରେ ବୋଲି ଘୋଷଣା କରିଥିଲେ ।

ମହାନ୍ତି-ମହାନଦୀ ଦୁହା ଭିତରେ ଓଡ଼ିଶାର କାୟସ୍ଥମାନେ କିପରି ସର୍ବବର୍ଣ୍ଣସମନ୍ୱୟୀ ଥିଲେ ତହିଁର ସୂଚନା ପୂର୍ବରୁ ଦିଆ ସରିଛି ।

ଓଡ଼ିଶାର କାୟସ୍ଥମାନେ କରଣ ଭାବେ ସୁବିଦିତ । କର୍ତ୍ତୃବାଦକୁ ପ୍ରତ୍ୟାଖ୍ୟାନ କରି କାରଣବାଦକୁ ଗ୍ରହଣ କରିଥିବା ହେତୁ ଏମାନେ ନିଜକୁ କରଣ ବୋଲି କହୁଥିଲେ । କର୍ତ୍ତାଙ୍କ ହେତୁ ସୃଷ୍ଟି ପ୍ରକ୍ରିୟା ଚାଲିଛି ବୋଲି ଏମାନେ ମାନୁନଥିଲେ । ଏମାନଙ୍କ ଯୁକ୍ତି ଥିଲା କାରଣ ଥିବା ହେତୁ ସୃଷ୍ଟି ପ୍ରକ୍ରିୟା ଚାଲିଛି । ଦୈନନ୍ଦିନ ଜୀବନରେ ଆମେ କ’ଣ ଦେଖୁ? କର୍ତ୍ତା ଥିବା ହେତୁ କୌଣସି କାମ ହୁଏନି । କାରଣ ଥିବା ହେତୁ କର୍ତ୍ତା କାମ କରେ ।

କର୍ତ୍ତାଙ୍କୁ କେନ୍ଦ୍ରକରି ସିନା ବର୍ଣ୍ଣ ବିଭେଦ, କାରଣକୁ ନେଇ କୁଆଡୁ ଆସିବ?

ତେଣୁ କର୍ତ୍ତୃବାଦ ବର୍ଣ୍ଣବୈଷମ୍ୟବାଦକୁ ସୃଷ୍ଟି କରିଥିବା ବେଳେ କାରଣବାଦ ସାମାଜିକ ଐକ୍ୟବାଦକୁ ପରିପୁଷ୍ଟ କରିଛି । ପ୍ରଥମଟି ସମାଜରେ ବ୍ରାହ୍ମଣ ବର୍ଣ୍ଣର କର୍ତ୍ତୃତ୍ୱ ବିସ୍ତାର ପାଇଁ ଉଦ୍ଦିଷ୍ଟ । ଦ୍ୱିତୀୟଟି ଏହି ବିସ୍ତାରକୁ ବ୍ୟର୍ଥ କରି ସାମାଜିକ ସଂହତି ବୃଦ୍ଧି ପାଇଁ ଉଦ୍ଦିଷ୍ଟ ।

ପ୍ରଥମଟି ସମାଜକୁ ଦୈବୀୟତା ଦର୍ଶାଇବାକୁ ଚାହେଁ, ଦ୍ୱିତୀୟଟି ଚାହେଁ ଏହା ହେଉ ଲୋକୀୟତା ।

ଏହି ପ୍ରଭେଦକୁ ବୁଝିବାପାଇଁ ଦୁଇଟି ପରସ୍ପର ବିରୋଧୀ ବୟାନ ଅନୁଷ୍ଠେୟ । ପ୍ରଥମଟି ହେଲା-

ଦୈବୀୟତା ଜଗସୂର୍ବଂ ମହାଧୀନଂ ତତ୍ ଦୈବତମ୍ ।

ତତ୍ ମହଂ ବ୍ରାହ୍ମଣାଧୀନା ତସ୍ମାତ୍ ବ୍ରାହ୍ମଣ ଦୈବତମ୍ । ।

ଅର୍ଥାତ୍ ଜଗତରେ ଯାହା କିଛି ଅଛି ସେ ସମସ୍ତ ଦୈବାଧୀନ, ଦୈବ ମହାଧୀନ, ମହ ବ୍ରାହ୍ମଣାଧୀନ । ତେଣୁ ବ୍ରାହ୍ମଣହିଁ ଦୈବତ ବା ଦେବତା । ସବୁ ବର୍ଣ୍ଣ ଭିତରେ ନିଜକୁ ଶ୍ରେଷ୍ଠ ବୋଲି ଦର୍ଶାଇବାକୁ ବ୍ରାହ୍ମଣମାନେ ଏହିପରି ଶବ୍ଦଜାଲ ସୃଷ୍ଟି କରିଥିଲେ । ବେଦକୁ ଦୈବସୃଷ୍ଟି ବୋଲି କହି ସେହି ବେଦ ଅଧ୍ୟୟନର ଅଧିକାର କେବଳ ବ୍ରାହ୍ମଣର ଅଛି ବୋଲି ଘୋଷଣା କରି ସେମାନେ ସମାଜର ଅନ୍ୟ ବର୍ଣ୍ଣଙ୍କୁ ଶୋଷଣ କରୁଥିଲେ ଓ ସାମାଜିକ ଐକ୍ୟର ଅନ୍ତରାୟ ହୋଇ ରହିଥିଲେ । କର୍ତ୍ତୃବାଦ ଏଥିପାଇଁ ପରିସର ଯୋଗାଇ ଦେଇଥିଲା । ଏହା ବିରୁଦ୍ଧରେ କାରଣବାଦ ବା ପ୍ରଗତିର ସ୍ୱର କ’ଣ ଥିଲା ତାହା ଜାଣିବାପାଇଁ ଦ୍ୱିତୀୟ ବୟାନଟି ସହାୟକ ହୋଇପାରେ ।

ଏହା ହେଲା-

ବେଦଂ ପ୍ରାମାଣ୍ୟମ୍ କସ୍ୟଚିତ୍ କର୍ତ୍ତୃବାଦଃ

ସ୍ଥାନେ ଧର୍ମେଚ୍ଛା ଜାତିବାଦାବଲେପଃ

ସନ୍ତାପାରମ୍ଭଃ ପାପହାନାୟତେତି

ଧୃତପ୍ରଜ୍ଞାନାଂ ପଞ୍ଚଲିଙ୍ଗାନିଜାତ୍ୟେ ।। (ସୁତ-ରାହୁଳ ସଂକ୍ରାନ୍ତାୟନ, ବୁଦ୍ଧିଷ୍ଠ ଡାଏଲେଟିକ୍ସ, [Buddhist Dialectics] ପିପୁଲ୍ସ୍ ପବ୍ଲିଶିଙ୍ଗ୍ ହାଉସ୍, ନୁଆଦିଲ୍ଲୀ, ୧୯୭୮)

ଏତଦନୁଯାୟୀ ବେଦକୁ ସକଳ ଜ୍ଞାନର ଆଧାର ବୋଲି ମାନିବା, ଅଦୃଶ୍ୟ କୌଣସି କର୍ତ୍ତାଙ୍କୁ ସ୍ୱୀକାର କରିବା, ଧର୍ମ ଅର୍ଜିବା ବିଶ୍ୱାସରେ ଚୀର୍ଥ ଘାଟରେ ସ୍ଥାନ କରିବାକୁ ଇଚ୍ଛା କରିବା, ଜାତିବାଦରେ ଲିପ୍ତ ହେବା ଓ ପାପ ହାନି ହେବ ବୋଲି ବିଶ୍ୱାସ କରି ଓଷା ଉପବାସ କରିବା- ଏହି ପାଞ୍ଚଟି ହେଉଛି ବୁଦ୍ଧି ଧ୍ୱଂସ ହୋଇଯାଇଥିବା ଲୋକର ଲକ୍ଷଣ ।

ଲୋକାୟତ୍ତ ସମାଜ ଉପରେ ଗୁରୁତ୍ୱ ଦେଉଥିବା କରଣମାନଙ୍କ ଚିନ୍ତାଧାରା ବ୍ରାହ୍ମଣ୍ୟ ଧର୍ମଧାରାର କିପରି ଚୀବ୍ର ବିରୋଧୀ ଥିଲା ଏବଂ ସେମାନେ କିପରି ଜାତିବାଦକୁ ବିରୋଧ କରୁଥିଲେ ଏଥିରୁ ତାହା ସହଜେ ଅନୁଭବ୍ୟ । ଅପରପକ୍ଷେ ଏହି ଚିନ୍ତାଧାରା ଥିଲା ବୌଦ୍ଧ ସହଜଯାନର ନିଜସ୍ୱ । ସହଜଯାନର ସ୍ଥାପୟତ୍ରୀ ଓଡିଶାର ମହିୟସୀ ଦାର୍ଶନିକା ଲକ୍ଷ୍ମୀଙ୍କରା ତାଙ୍କ ଅଦ୍ୱୟସିଦ୍ଧିରେ କହିଛନ୍ତି:

ନ ନଷ୍ଟକଳ୍ପନାଂ କୁର୍ଯ୍ୟାତ୍ ନୋପବାସଂ ନ ଚ କ୍ରିୟାମ୍ ।

ସ୍ଥାନଂ ଶୌଚଂ ନ ଚୈବାତ୍ର ଗ୍ରାମଧର୍ମ ବିବର୍ଜନମ୍ । ।

ନ ଚାପି ବନ୍ଦୟେତ୍ ଦେବାନ୍ କାଷ୍ଠ-ପାଷାଣ-ମୃଣ୍ମୟାନ୍

ପୂଜାମସ୍ୟେବ କାୟସ୍ୟ କୁର୍ଯ୍ୟାନ୍ନିତ୍ୟମ୍ ସମାହିତଃ । ।

ସର୍ବବର୍ଣ୍ଣାସମୁଚ୍ଚତ ଛୁଗୁଢା ନୈବ ଯୋଷିତଃ

ସୈବ ଭଗବତୀ ପ୍ରଜ୍ଞା ସମ୍ବୃତା ରୂପମାଶ୍ରିତା । ।

ଅର୍ଥାତ୍ ଭୁଲ ଭାବନା ପରିହାର କରିବା ଉଚିତ, ଉପବାସ, ଚୀର୍ଥସ୍ଥାନ, ଶୌଚ ଓ ଗ୍ରାମଧର୍ମ ବର୍ଜନ କରିବା ଉଚିତ, କାଷ୍ଠ, ପାଷାଣ ବା ମୃଣ୍ମୟ ନିର୍ମିତ ଦେବ ବିଗ୍ରହର ପୂଜା ନ କରି ମଣିଷ ତାର ଏହି ଶରୀରର ଯତ୍ନ ନେବା ଉଚିତ ଏବଂ ସ୍ତ୍ରୀମାନଙ୍କୁ ଜାତିବର୍ଣ୍ଣ କାରଣରୁ ଦୃଶା ନ କରିବା ଉଚିତ । ସବୁ ବର୍ଣ୍ଣ ସମୁଚ୍ଚତ ନାରୀ ଭଗବତୀ ପ୍ରଜ୍ଞାଙ୍କ ସ୍ୱରୂପ ।

ଏହି ନିର୍ଣ୍ଣୟ ଉପରେ ନିର୍ଭର କରି ସହଜଯାନ ଦର୍ଶନ ନାରୀପ୍ରଧାନ ସୃଷ୍ଟିତତ୍ତ୍ୱର ପରିପୁଷ୍ଟିକରଣ ଘଟାଇଛି । ଏବଂ ସୁଦୃଢ ହୋଇଉଠିଛି ନାରୀପ୍ରଧାନ ମୈଥୁନବାଦ ଯାହା ମଧ୍ୟରେ ଉତ୍ତର ମିଳିଛି ଜୀବନ-ଜିଜ୍ଞାସାର । କହିବା ବାହୁଲ୍ୟ ଯେ, ଏହି ଦର୍ଶନର ଅନୁବର୍ତ୍ତୀ ମାନେ ନାରୀର ମହତ୍ତ୍ୱକୁ ସମ୍ମାନ ଦେଇ ନିଜ ନିଜକୁ ଶ୍ରୀକରଣ ଭାବେ ଉପସ୍ଥାପିତ କରିଛନ୍ତି ଓ ଜାତିବୌଦ୍ଧିଷ୍ଟ୍ୟବାଦର ଘୋର ପ୍ରତିରୋଧ କରିଛନ୍ତି ।

ତେଣୁ ସମାଜରୁ ତାର ମୂଳ ମାତୃପ୍ରଧାନ ଚଳଣୀକୁ ଉତ୍ଖାତ କରି ପୁରୁଷପ୍ରାଧାନ୍ୟ

ଜାରୀ କରିବାକୁ ବୈଦିକ ବ୍ରାହ୍ମଣ୍ୟବାଦ ଯେଉଁ ଉଦ୍ୟମ ଚଳାଇଥିଲା ତାହା କଠିନ ଆହ୍ୱାନର ସମ୍ମୁଖୀନ ହୋଇଛି ।

ଏହି ଆହ୍ୱାନ କିପରି ଦାର୍ଶନ୍ୟ-ସାମାଜିକ ଆହୁବରେ ପରିଣତ ହୋଇଛି ତାହା ପରେ ଦେଖିବା । ମାତ୍ର ଏବ ପାଇଁ ଏତିକି ଜାଣିବା ଯଥେଷ୍ଟ ଯେ ରାଧାକୁ ସୃଷ୍ଟିକରି ଏବଂ ତାର ରଚିତକ୍ରମ ଉପସ୍ଥାପନ କରି ଶ୍ରୀ ଜୟ ଦେବ ଉତ୍ତରକାଳରେ ବ୍ରାହ୍ମଣ୍ୟବାଦ ବିରୁଦ୍ଧରେ ସହଜଯାନକୁ ସବଳ କରିଛନ୍ତି ।

### ନାରୀ ନିର୍ଯ୍ୟାତନାର ନିରାକରଣ ପାଇଁ କରଣ

ବ୍ରାହ୍ମଣ୍ୟବାଦର ଯୌନ ଯୋଜନାରେ ନାରୀର ମାନବିକ ମହତ୍ତ୍ୱ ପ୍ରତି କୌଣସି ସମ୍ମାନ ନ ଥିବା ତଥା ତାକୁ କେବଳ ସନ୍ତାନ ଉତ୍ପାଦନର ଏକ ମାଧ୍ୟମ ଭାବେ ବିବେଚନା କରାଯିବା କଥା ପୂର୍ବରୁ ଉଲ୍ଲେଖ କରାଯାଇଛି । କିନ୍ତୁ ଏହାର ବିପରୀତ ରୀତି ରହିଛି ଶ୍ରୀ ଜୟ ଦେବଙ୍କ ରଚନାରେ ।

ବ୍ରାହ୍ମଣ୍ୟବାଦ ରମଣୀ-ଗଞ୍ଜନକାରୀ ହୋଇଥିବାବେଳେ ଜୟ ଦେବ ରମଣୀ-ରଞ୍ଜନକାରୀ ଦୃଷ୍ଟାନ୍ତ ସୃଷ୍ଟି କରିଛନ୍ତି । ଏହି ରମଣୀ-ରଞ୍ଜନକାରୀ ଆଭିମୁଖ୍ୟ କେବଳ କରଣମାନଙ୍କ କୁଳଚରିତ୍ର ଅନୁରୂପ । ସେଥିପାଇଁ ଶ୍ରୀ ସିଂହ ବାଜଦେୟୀ କରଣମାନଙ୍କ ପରିଚୟ ଦେଇ ସେମାନଙ୍କୁ **ସଂଗୀତଶାସ୍ତ୍ରବେଢ଼ା** ଭାବେ ଉପସ୍ଥାପନ କରିବା ସଙ୍ଗେ ସଙ୍ଗେ **କାମିନିକେଳିକୁଶଳୀ କଥାକଥନପାରଗଃ** ବୋଲି ବର୍ଣ୍ଣନା କରିଛନ୍ତି । (ଉତ୍କଳଦୀପିକା, ପୃ.୨୮) । ସେ କରଣମାନଙ୍କ ସଂପର୍କରେ ପୁନଶ୍ଚ କହି ଛନ୍ତି ଯେ ସେମାନେ **ଛଳଶ୍ଳେଷବିଶେଷଜ୍ଞସ୍ତୁରୋକ୍ତିବିଶାରଦଃ** (ଏୟ) । ଶ୍ରୀ ଜୟ ଦେବଙ୍କଠାରେ ଏହି ସମସ୍ତ କରଣ ଲକ୍ଷଣ ପୂର୍ଣ୍ଣତଃ ପ୍ରକଟିତ ହୋଇଛି ।

ବୌଦ୍ଧ କାମବଜ୍ରଯାନର ସଂପ୍ରସାରଣପାଇଁ ସେ ତାଙ୍କ ଅଷ୍ଟପଦୀଗୁଡ଼ିକୁ ରଚନା କରିଥିଲେ ମଧ୍ୟ ଛଳଶ୍ଳେଷ ଓ ଚତୁରୋକ୍ତି ହେତୁ ତାହା ବୌଦ୍ଧମତବାଦର ପ୍ରବଳ ବିରୋଧୀ ବ୍ରାହ୍ମଣ୍ୟବାଦୀମାନଙ୍କ ଦ୍ୱାରା ସ୍ୱକ୍ଷତଃ ପ୍ରତ୍ୟାଖ୍ୟାତ ହୋଇପାରି ନାହିଁ ଓ ସେମାନେ ମଧ୍ୟ ତାକୁ ଆପଣାଇନେବାକୁ ପରାହୁଣ ହୋଇ ନାହାନ୍ତି ।

କିନ୍ତୁ ତହିଁର ଅନ୍ତନିହିତ ବୌଦ୍ଧ ଆବେଦନ ଜଣାଗଲା ପରେ ନିଜକୁ ସୁହାଇବା ଶୈଳୀରେ ତହିଁରେ ପର୍ଯ୍ୟାପ୍ତ ପ୍ରକ୍ଷିପ୍ତୀକରଣ କରିଛନ୍ତି ଓ ବୈଷ୍ଣବୀୟ ଶୈଳୀରେ ତହିଁର ସଂପାଦନା ବି କରିଛନ୍ତି ।

ଏସବୁ ଅନୁଧ୍ୟାନ କଲେ ମନେହୁଏ ଜୟ ଦେବ ହୁଏତ ଜନ୍ମତଃ କରଣ ହୋଇଥାଇପାରନ୍ତି । ତାଙ୍କୁ ବ୍ରାହ୍ମଣ୍ୟବାଦପାଇଁ ଆତ୍ମସାତ୍ କରିବାକୁ ଚେଷ୍ଟା କରାଯାଇ ତାଙ୍କ ପ୍ରତି ଘୋର ଅନ୍ୟାୟ ହୋଇଛି ଏବଂ ହୋଇଚାଲିଛି । କେବଳ ଜାତି ନୁହେଁ, ତାଙ୍କ ଜନ୍ମସ୍ଥାନ ଉପରେ ବି ଚାଲିଛି ଜାଲିଆତି ଆମରି ଏଇ ଓଡ଼ିଶାରେ!

## ଜନସ୍ଥାନ ସଂପର୍କରେ ମିଥ୍ୟା ପ୍ରଚାର ଓଡ଼ିଶାରେ ବି

ଘୋର ପରିତାପର କଥା ଯେ ତାଙ୍କ ଜନସ୍ଥାନ ସଂପର୍କରେ କେତେକ ଅଭିଯନ୍ତ୍ରଣାପୂର୍ଣ୍ଣ ବଙ୍ଗାଳୀ ଯେପରି ମିଥ୍ୟା ପ୍ରଚାର କରିବାରେ ଲାଗିଛନ୍ତି ଓ ନିଜ ମିଥ୍ୟାକୁ ସତ ଭାବେ ଥୋଇବାକୁ ଅଜସ୍ର ମିଥ୍ୟା କିମ୍ବଦନ୍ତୀ ତିଆରି କରିଛନ୍ତି ଓ ମିଥ୍ୟା କିମ୍ବଦନ୍ତୀର ଆଶ୍ରୟ ନେଇ ଚାଲିଛନ୍ତି, କେତେକ ଓଡ଼ିଆ ମଧ୍ୟ ଠିକ୍ ସେହିପରି କରିଛନ୍ତି ଓ ଜରୁଛନ୍ତି । ଭୁବନେଶ୍ୱର ଉପକଣ୍ଠର କେନ୍ଦୁଳି ଗାଁ ତାଙ୍କ ଜନସ୍ଥାନ ନ ହୋଇଥିଲେ ମଧ୍ୟ ତାହା ହିଁ କୁହାହୋଇଚାଲିଛି ।

ପୂର୍ବରୁ ଆମେ ଆଲୋଚନା କରିଛୁ । ପୁନର୍ବାର ବି ବିହାରୀୟ ଦୃଷ୍ଟିପାତ ହେଉ । ପୂର୍ବେ ଯେତେବେଳେ ତାଙ୍କ ଜନସ୍ଥାନକୁ ନେଇ କୌଣସି ବିବାଦ ନ ଥିଲା ସେତେବେଳେ ସମସ୍ତେ ଜାଣିଥିଲେ ଯେ ତାଙ୍କ ଜନସ୍ଥାନ କେନ୍ଦୁବିଲ୍ଲୁ ଓଡ଼ିଶାର ମହୋଦଧି ଜୁଳରେ ଶ୍ରୀ ଜଗନ୍ନାଥଙ୍କ ବିଜେକ୍ଷମା ପୁରୀ ଉପକଣ୍ଠରେ ହିଁ ଅବସ୍ଥିତ ଥିଲା । ମିଥ୍ୟା ନିବାସୀ ଚନ୍ଦ୍ରଦତ୍ତ ଭକ୍ତମାଳା ଗ୍ରନ୍ଥରେ ଲେଖିଥିଲେ, ଜୟ ଦେବଙ୍କ ଗ୍ରାମ କିନ୍ଦୁବିଲ୍ଲୁ ଜଗନ୍ନାଥ ଥିବା ପୁରୀ ସହରର ପ୍ରାନ୍ତଭାଗରେ ଅବସ୍ଥିତ ଥିଲା (ଜଗନ୍ନାଥପୁରୀ ପ୍ରାନ୍ତେ) । ମହାରାଷ୍ଟ୍ରର ବିଦ୍ୱାନ ମହୀପତି କିନ୍ଦୁବିଲ୍ଲୁକୁ ତିନ୍ଦୁବିଲ୍ଲୁ ବୋଲି କହିଥିଲେ ମଧ୍ୟ ତାହା ଶ୍ରୀ ଜଗନ୍ନାଥଙ୍କ ପବିତ୍ର ଧାମ ପୁରୀ ଉପକଣ୍ଠସ୍ଥ ବୋଲି ଉଲ୍ଲେଖ କରିଛନ୍ତି (ଜଗନ୍ନାଥକ୍ଷେତ୍ରୀ ସମୀପ ଜାଣ / ତିନ୍ଦୁବିଲ୍ଲୁ ଗ୍ରାମ ନାମାଭିଧାନ) । କେନ୍ଦୁବିଲ୍ଲୁ ଗ୍ରାମ ଶ୍ରୀଜଗନ୍ନାଥଙ୍କ ଶ୍ରୀକ୍ଷେତ୍ରକୁ ଲାଗି ଅବସ୍ଥିତ ବୋଲି ଲେଖିଛନ୍ତି ମହାରାଷ୍ଟ୍ରର ଅନ୍ୟତମ ବିଦ୍ୱାନ ହରିଦାସ ହିରାଚାନ୍ଦ (ଶ୍ରୀଜଗନ୍ନାଥ କ୍ଷେତ୍ର ପାସେ କେନ୍ଦୁବିଲ୍ଲୁ ନାମେ ଗ୍ରାମନାମା.....) । ଇତ୍ୟାଦି । ଯାହା ଜଗନ୍ନାଥପୁରୀ ପ୍ରାନ୍ତେ ବା ଜଗନ୍ନାଥକ୍ଷେତ୍ରୀ ସମୀପ ବା ଜଗନ୍ନାଥ କ୍ଷେତ୍ର ପାସେ ତାହା ଭୁବନେଶ୍ୱର ପ୍ରାନ୍ତରେ ବା ଲିଙ୍ଗରାଜ କ୍ଷେତ୍ର ପାର୍ଶ୍ୱରେ ଜିପରି ବା କାହିଁକି ହେବ? ଭୁବନେଶ୍ୱର ଉପକଣ୍ଠରେ ଥିବା ଏକ ବ୍ରାହ୍ମଣ ଶାସନ ଯାହାକୁ କେନ୍ଦୁଳି ଶାସନ ଭାବେ ଚିହ୍ନଟ କରାଯାଇ ଏବଂ ୨୦୦୫ ନଭେମ୍ବରରେ ରାଜସ୍ୱ ରେକର୍ଡ଼ପତ୍ର ସଂଶୋଧନ କରାଯାଇ ଜୟ ଦେବଙ୍କ ଜନସ୍ଥାନ ଭାବେ ଦର୍ଶାଯାଇଛି ତାହା ଯେ କହିବ କାଳେ ତାଙ୍କ ଜନସ୍ଥାନ ନୁହେଁ ଏଥିରେ ସନ୍ଦେହର ଅବକାଶ ନାହିଁ ।

ତାଙ୍କ ଜନସ୍ଥାନ କେନ୍ଦୁଳି ନ ଥିଲା, ଥିଲା କେନ୍ଦୁବିଲ୍ଲୁ । ଏବଂ ଏହା ଥିଲା ସମୁଦ୍ରକୂଳରେ । ତାଙ୍କରି ଭାଷାରେ ସମୁଦ୍ରସମ୍ବନ୍ଧ ।

ଯେଉଁ ବୈଷ୍ଣବମାନଙ୍କ ହେତୁ ବଙ୍ଗାଳୀମାନେ ଜୟ ଦେବଙ୍କ ସଂପର୍କରେ ଅବଗତ ହେଲା ପରେ ତାଙ୍କୁ ନିଜପାଇଁ ଆତ୍ମସାତ୍ କରିବାକୁ ବହୁ ଅପୋଦ୍ୟମ କରିଛନ୍ତି ସେହି ବୈଷ୍ଣବମାନଙ୍କ ମଧ୍ୟରୁ କୃଷ୍ଣ ଦାସଙ୍କ ରଚିତ ଶ୍ରୀ ଶ୍ରୀ ଭକ୍ତମାଳାର ପ୍ରତିବେଦନ ହେଲା- କେନ୍ଦୁବିଲ୍ଲୁ ନାମେ ଗ୍ରାମ ସାଗର ହଇତେ ଅର୍ଥାତ୍ ସାଗର ସଂଲଗ୍ନ ଥିଲା କେନ୍ଦୁବିଲ୍ଲୁ ଗ୍ରାମ । କେବଳ ଏତିକି ନୁହେଁ, ଏହି ସାଗର ଥିଲା ଜୟ ଦେବଙ୍କ ବାସସ୍ଥାନଠାରୁ ମାତ୍ର ମାଇଲିଏ ଦୂର । ପୁସ୍ତକ ରଖିୟା ସାଧୁ ସ୍ଥାନ କରିବାରେ । ଗମନ କରିଲା ତବେ ସାଗରେଇ ନୀରେ । ।

x x x x x x x x ଶଶମାତ୍ର ଦେଖି ପୁନ ସମୁଦ୍ର ଗମନ । ସ୍ଥାନ କରି ପୁନ ଅର୍ଦ୍ଧକ୍ରୋଶ ଆଗମନ । । ( ପୁସ୍ତକ ରଖିଆ ସାଧୁ ସ୍ନାନ କରିବାରେ । ଗମନ କରିଲା ତବେ ସାଗରର ନୀରେ ।। xxxxxxxx ଋଗମାତ୍ର ଦେଖି ପୁନ ସମୁଦ୍ର ଗମନ । ସ୍ନାନ କରି ପୁନ ଅର୍ଦ୍ଧକ୍ରୋଶ ଆଗମନ ।। )

ଅତଏବ ଅର୍ଦ୍ଧକ୍ରୋଶ ବା ଏକ ମାଇଲ୍ ଥିଲା ସମୁଦ୍ରର ଦୂରତା ତାଙ୍କ ଘରଠାରୁ । ଦେହି ପଦପଲ୍ଲବମୁଦାରମ୍ ପଦ୍ମଜ୍ଵର ରଚନା ସ୍ୱୟଂ ଶ୍ରୀକୃଷ୍ଣ କରିଥିବା ପରି ଭାକ୍ତିକ ଭ୍ରାନ୍ତି ଉପାଦକ ଏକ କିମ୍ବଦନ୍ତୀ ସହ ଏହି ବର୍ଣ୍ଣନା ଜଡ଼ିତ ହୋଇଥିଲେ ମଧ୍ୟ ଯେଉଁ ଭୌଗୋଳିକ ବାସ୍ତବତା ଏହା ଉପସ୍ଥାପନ କରେ ତାହା ହେଲା, ଶ୍ରୀ ଜୟ ଦେବଙ୍କ ଘରଠାରୁ ସମୁଦ୍ରର ଦୂରତା ଥିଲା ମାତ୍ର ଅର୍ଦ୍ଧକ୍ରୋଶ ବା ମାଇଲିଏ । ଅତଏବ ଏହା ନିଃସନ୍ଦେହ ଯେ ସମୁଦ୍ରପାଖରେ କେନ୍ଦୁବିଲ୍ଲର ଅବସ୍ଥିତି । ଏହା ଭୁବନେଶ୍ୱର ଉପକଣ୍ଠରେ ଅବସ୍ଥିତ କେନ୍ଦୁଲି ଗାଁ ନୁହେଁ ।

**ଶ୍ରୀ ଜୟ ଦେବଙ୍କ ପ୍ରକୃତ ଜନ୍ମସ୍ଥାନ ପୁରୀ ପାଖରେ**

ପୁରୀ ଉପକଣ୍ଠରେ ସମୁଦ୍ରକୂଳରେ ଯେଉଁଠି ବିଲ୍ଲେଶ୍ୱର ମହାଦେବ ଅଛନ୍ତି ସେହିଠାରେ ସମ୍ଭବତଃ ଥିଲା କେନ୍ଦୁବିଲ୍ଲ ଗ୍ରାମ । କେନ୍ଦୁବିଲ୍ଲ ଗ୍ରାମରେ ଥିବା ହେତୁ ଏହି ଦିଅଁଙ୍କ ନାମ ବିଲ୍ଲେଶ୍ୱର ହୋଇଥିବା ସମ୍ଭବ । ଯେହେତୁ ଜୟ ଦେବ ଅସଲରେ ଥିଲେ ବୌଦ୍ଧ ସେହେତୁ ସମ୍ଭବତଃ ବୌଦ୍ଧବିରୋଧୀ ବ୍ରାହ୍ମଣ୍ୟବାଦୀମାନେ ତାହାକୁ ଧ୍ୱଂସ କରିଦେଇଛନ୍ତି ଓ ଶୈବକ୍ଷେତ୍ର ଭାବେ ଦର୍ଶାଇବାକୁ ଯେଠାରେ ସ୍ଥାପନ କରିଛନ୍ତି ବ୍ରାହ୍ମଣ୍ୟ ଦିଅଁ ବିଲ୍ଲେଶ୍ୱର । ବୌଦ୍ଧକୀର୍ତ୍ତୀକକୁ ଧ୍ୱଂସକରି ସେଗୁଡ଼ିକୁ ଶୈବ କ୍ଷେତ୍ରରେ ରୂପାନ୍ତରିତ କରିବା ଘଟନା ଓଡ଼ିଶାରେ ବ୍ରାହ୍ମଣ୍ୟବାଦୀମାନଙ୍କ ପକ୍ଷେ ଏକ ନିଶାବତ୍ ଥିଲା ବୋଲି ଇତିହାସ ସ୍ୱୀକାର କରେ । ତେଣୁ କେନ୍ଦୁବିଲ୍ଲର ନାମ ନିଷ୍ଠିଦ୍ୱକରି ଯେଠାରୁ ବୌଦ୍ଧ ସାଧୁ ଶ୍ରୀ ଜୟ ଦେବଙ୍କ ଜନ୍ମ ସ୍ଥୂତି ଲୋପ କରାଇବାକୁ ସେମାନେ ଚେଷ୍ଟା କରିଥିବା ଓ ବିଲ୍ଲେଶ୍ୱର ମହାଦେବଙ୍କ ସ୍ଥାପନା ଦ୍ୱାରା ତାକୁ ଶୈବ ଧର୍ମ ସହ ଜଡ଼ିତ ଏକ ସ୍ଥାନ ବୋଲି ଦର୍ଶାଇଥିବା ଅସମ୍ଭବ ନୁହେଁ ।

ରୁଦ୍ଧଙ୍କ ସମୟରେ ତାଙ୍କ ମତବାଦର ଏକ ପ୍ରସିଦ୍ଧ ଚର୍ଚ୍ଚାସ୍ଥଳ ଥିଲା ଉରୁବିଲ୍ଲ । ବୌଦ୍ଧ ଚେତନା ସହ ତାର ସଂପୃକ୍ତିର ଭିନ୍ନ ଉପରେ କେନ୍ଦୁବିଲ୍ଲ ଦୁଷ୍ଟତ ଏପରି ନାମ ଆହରଣ କରିଥିବ । ବସ୍ତୁତଃ ଶ୍ରୀଗୀତଗୋବିନ୍ଦମହାକାବ୍ୟମ୍ ସଂପାଦନା କାଳରେ ସାହିତ୍ୟାଚାର୍ଯ୍ୟ ତଃ. ଭଗବାନ ପଣ୍ଡା ଉରୁବିଲ୍ଲ ଓ କେନ୍ଦୁବିଲ୍ଲ ମଧ୍ୟରେ ଥିବା ନାମକରଣ ଶୈଳୀର ସାମଞ୍ଜସ୍ୟ ଉପରୁ ଆଖି ଫେରାଇ ନେଇପାରି ନାହାନ୍ତି । (ମୁଖ୍ୟବନ୍ଧ-ପୃ.୧୯) । ମାତ୍ର ତାଙ୍କୁ ବୈଷ୍ଣବ ଭାବେ ବିଶ୍ୱାସ କରିବା ପରିବେଶରୁ ଦୂରେଇ ଆସି ସେହି ଦୂରତାରୁ ଜୟ ଦେବଙ୍କ ଉପରେ ନିର୍ଲିପ୍ତ ଦୃଷ୍ଟିପାତ କରିବାକୁ ସେ ଯେହେତୁ ପସନ୍ଦ କରପାରି ନାହାନ୍ତି ସେହେତୁ ଜଗବନ୍ଧୁ ସିଂହଙ୍କ ମୂଳ ଭୁଲ୍ଲର ଦୁଆ ଉପରେ ଠିଆହୋଇ କେନ୍ଦୁବିଲ୍ଲ ଥିଲା ବର୍ତ୍ତମାନର କେନ୍ଦୁଲି ଗାଁ ବୋଲି ଉଲ୍ଲେଖ କରିଛନ୍ତି । କେତେକ ବ୍ରାହ୍ମଣ୍ୟବାଦୀ ଆଇ.ଏ.ଏସ୍. ଅଫିସରଙ୍କ କାରସାଦି ହେତୁ ଏହି ଭୁଲ୍ ଏବେ ମଜବୁତ ହେବାରେ ଲାଗିଛି ।

## କେନ୍ଦୁଳି କେନ୍ଦୁବିଲ୍ଲୁ ନୁହେଁ

କିନ୍ତୁ କେନ୍ଦୁଳି କେନ୍ଦୁବିଲ୍ଲୁ ନୁହେଁ । ଏ ଦୁଇଟି ଦୁଇ ଭିନ୍ନ ଭିନ୍ନ ଶବ୍ଦ, ଦୁଇ ଭିନ୍ନ ଭିନ୍ନ ନାମ ।

ବଙ୍ଗାଳୀଙ୍କ ଦୃଷ୍ଟିରେ କେନ୍ଦୁବିଲ୍ଲୁ ଶବ୍ଦଟି ସମେଇବା କଠିନ । ତେଣୁ ସେମାନେ ତାର ଅପଭ୍ରଂଶ ଭାବେ କେନ୍ଦୁଲିକୁ ନେଇପାରନ୍ତି; ଓଡ଼ିଆଏ ନୁହନ୍ତି ।

ତେଣୁ ଓଡ଼ିଶାରେ କେନ୍ଦୁଲିକୁ କେନ୍ଦୁବିଲ୍ଲୁର ଅପଭ୍ରଂଶ ବୋଲି ଯେଉଁ ଯୁକ୍ତି ହେଉଛି ତାହା ନିରାଧାର । ପ୍ରଥମତଃ କେନ୍ଦୁଳି ଯଦି ଏକ ପ୍ରାଚୀନ ଶାସନ ଓ ବିଜ୍ଞ ବ୍ରାହ୍ମଣମାନଙ୍କ ଗାଁ ତେବେ କେନ୍ଦୁବିଲ୍ଲୁ ଶବ୍ଦଟି ସେମାନଙ୍କ ଉଚ୍ଚାରଣପାଇଁ କଠିନ ହୋଇ ନ ଥିବ କି କୌଣସି ଅପଭ୍ରଂଶର ଆବଶ୍ୟକତା ଦେଖାଦେଇ ନ ଥିବ । ତେଣୁ କାହିଁକି ସେମାନେ ବିଲ୍ଲୁକୁ ଲି ବୋଲି କହିଥିବେ? କେନ୍ଦୁ ଶବ୍ଦ ଉଚ୍ଚାରଣରେ ଯଦି ଅସୁବିଧା ନାହିଁ ଏବଂ ବିଲ୍ଲେଶ୍ୱର ଶବ୍ଦର ଉଚ୍ଚାରଣରେ ଯଦି ଅସୁବିଧା ନାହିଁ, ତେବେ କେନ୍ଦୁବିଲ୍ଲୁ କାହିଁକି ଉଚ୍ଚାରଣପାଇଁ ଅସୁବିଧାଜନକ ହେବ ଯେ ତାକୁ କେନ୍ଦୁଲି ବୋଲି କହିବାକୁ ପଡ଼ିଥିବ?

ଧରାଯାଉ, କଥାରେ କଥାରେ କୁହା ହୋଇଥିବ କେନ୍ଦୁଲି, ରାଜସ୍ୱ ବିଭାଗର ଦଲିଲ୍ ଦସ୍ତାବିଜ୍ରେ କେନ୍ଦୁବିଲ୍ଲୁକୁ କେନ୍ଦୁବିଲ୍ଲୁ ବୋଲି ଲେଖିବାରେ କ'ଣ ଅସୁବିଧା ହୋଇଥିବ ଯେ କେନ୍ଦୁବିଲ୍ଲୁ ସ୍ଥାନରେ କେନ୍ଦୁଲି ଲେଖା ହୋଇଥିବ?

ଆପଣ ଯଦି ଏହି ମୌଳିକ ପ୍ରଶ୍ନଗୁଡ଼ିକର ଉତ୍ତର ଖୋଜିବେ, ଏହି ସତ୍ୟ ନିଶ୍ଚୟ ଦେଖିହେବ ଯେ କେନ୍ଦୁଳି କେନ୍ଦୁବିଲ୍ଲୁ ନୁହେଁ ।

ଶ୍ରୀ ଜୟ ଦେବ ଜନ୍ମ ହୋଇଥିଲେ କେନ୍ଦୁବିଲ୍ଲୁରେ । ତେଣୁ କେନ୍ଦୁଳି ତାଙ୍କ ଜନ୍ମସ୍ଥାନ ନୁହେଁ । ଦ୍ୱୀତୟତଃ, କେନ୍ଦୁବିଲ୍ଲୁ ଗ୍ରାମ ପୁରୀସହରର ପ୍ରାନ୍ତଦେଶରେ ସମୁଦ୍ରକୂଳରେ ଅବସ୍ଥିତ ଥିଲା । କେନ୍ଦୁଳି ଭୁବନେଶ୍ୱର ସମ୍ମିଳନରେ ସମୁଦ୍ରଠାରୁ ବହୁ ଦୂରରେ ଅବସ୍ଥିତ । ସୁତରାଂ କେନ୍ଦୁଳି କେନ୍ଦୁବିଲ୍ଲୁ ନୁହେଁ କି ଶ୍ରୀ ଜୟ ଦେବଙ୍କ ଜନ୍ମସ୍ଥାନ ନୁହେଁ । ତାଙ୍କ ଅସଲ ଜନ୍ମସ୍ଥାନ ନିଶ୍ଚୟ ପୁରୀ ଶ୍ରୀଗୁଣ୍ଡିଚା ମନ୍ଦିରଠାରୁ ଅଳ୍ପଦୂରରେ ସମୁଦ୍ରକୂଳରେ ଥିବା ବିଲ୍ଲେଶ୍ୱର ନିକଟରେ ବିଲ୍ଲୁତ କେନ୍ଦୁବିଲ୍ଲୁ ।

## କୂର୍ମପାଟକପୁର

କୋଣାର୍କଠାରୁ ପୁରୀ ପର୍ଯ୍ୟନ୍ତ ସମଗ୍ର ଭୂଭାଗ କୂର୍ମପାଟକପୁର ଭାବେ ପରିଚିତ ଥିଲା । ଏହି ବିଲ୍ଲୁତ କେନ୍ଦୁବିଲ୍ଲୁ ଥିଲା କୂର୍ମପାଟକପୁରର ଅନ୍ତର୍ଗତ । ଭୁବନେଶ୍ୱରର ଲିଙ୍ଗରାଜ ମନ୍ଦିରରେ ଗଙ୍ଗ ସମ୍ରାଟ ରାଘବ ଦେବ (୧୧୫୮ ଖ୍ରୀଷ୍ଟାବ୍ଦରୁ ୧୧୭୦)ଙ୍କ କାଳର ଏକ ଶିଳାଲେଖରେ ଉଲ୍ଲେଖ ଅଛି, ଗଙ୍ଗସାମ୍ରାଜ୍ୟର କୋମୀ ନାୟକ ନାମକ ପଦାଧିକାରୀ କୂର୍ମପାଟକପୁରର ସାଧୁପ୍ରଧାନ ଜୟ ଦେବଙ୍କ ସହ ଏହି ମନ୍ଦିରକୁ ଆସି ଏଠାରେ ଅଖଣ୍ଡପାପ ପ୍ରଜ୍ଜଳନପାଇଁ ଖର୍ଚ୍ଚ ବାବଦ୍ ଏକ ଗ୍ରାମ ଦାନ କରିଥିଲେ ।

ପଣ୍ଡିତ ଏସ୍. ଏନ୍. ରାଜଗୁରୁ ଏହି ଶିଳାଲେଖର ପାଠ କରି ଉଲ୍ଲିଖିତ ସାଧୁପ୍ରଧାନ ଜୟ ଦେବଙ୍କୁ ଗୀତଗୋବିନ୍ଦୀୟ ଜୟ ଦେବ ବୋଲି ନିର୍ଣ୍ଣୟ କରିଛନ୍ତି । ଏବଂ ୧୧୬୨ ଖ୍ରୀଷ୍ଟାବ୍ଦରେ ଏହା ଘଟିଥିବା ନିରୂପଣ କରିଛନ୍ତି । (Orissa Historical Research Journal, Vol.4, No.4, p.179-182 / Inscriptions of Orissa, Vol.III, Part II, p.294) କିନ୍ତୁ ଆମ ଓଡ଼ିଆ ଗବେଷକମାନେ ଶ୍ରୀ ଜୟ ଦେବଙ୍କ ସଂପର୍କରେ ମନ ମୁକ୍ତ ନ ରଖି ତାଙ୍କୁ ବୈଷ୍ଣବ ବୋଲି ଧରିନେଇଥିବା ହେତୁ ଏହି କୁର୍ମପାଟକପୁରକୁ ଶ୍ରୀକୁର୍ମମ୍ ବୋଲି ଠଉରାଇଛନ୍ତି ଓ ଜୟ ଦେବ ଆନ୍ଧ୍ରବାସୀ ବୈଷ୍ଣବାଚାର୍ଯ୍ୟ ନିମ୍ବାର୍କଙ୍କ ଶିଷ୍ୟ ବୋଲି ଧରିନେଇ ସେ ସେହି କୁର୍ମକ୍ଷେତ୍ରରେ କୋମା ନାୟକଙ୍କ ସହ ଆସିଥିବା ବେଳେ ଅବସ୍ଥାନ କରୁଥିବା ସମ୍ଭବ ବୋଲି ମତ ଦେଇଛନ୍ତି । ଯଥା- "A question may be asked why did SriJayadeva stay at Kurmapatakapura? The answer is very simple. Sri Kurmam came to prominence as a notable centre of vaishnav faith and movement in the Kalinga country from the beginning of the twelfth century. X X X X X So it was quite natural for a famous Vaisnav saint Sri Jayadeva, a follower of sage Nimbarka of the Andhra country to stay for some time in this centre of Vaisnavism during the course of his return journey from south to Bhubaneswar in his native kingdom". (SRIGITAGOVINDAMAHAKAVYAM, ed.Dr. Bhagavan Panda, introduction, p.41-42) ଏହିସବୁ ଠଉରାଣ ଅତ୍ୟନ୍ତ ପ୍ରମାଦପୂର୍ଣ୍ଣ ।

**ସଂପ୍ରଦାୟ ସଂପର୍କରେ ଅସତ୍ୟ ପ୍ରଚାର**

ଶ୍ରୀ ଜୟ ଦେବ ଆନ୍ଧ୍ରବାସୀ ନିମ୍ବାର୍କଙ୍କ ଅନୁଗାମୀ ବା ଶିଷ୍ୟ ନ ଥିଲେ । ସେ ନିମ୍ବାର୍କଙ୍କ ପ୍ରଭାବରେ ପତି *ଗୀତଗୋବିନ୍ଦ* ରଚନା କରିଥିଲେ ବୋଲି ଯେଉଁମାନେ କହନ୍ତି ସେମାନେ ଜାଣନ୍ତି ବା ଜାଣନ୍ତି ନାହିଁ ଯେ ତତ୍ପରା ସେମାନେ ଓଡ଼ିଶାର ଲଳିତ-ବିପ୍ଳବୀ ଓ ମାନବବାଦୀ ଏହି ସର୍ବଶ୍ରେଷ୍ଠ କବିଙ୍କପାଇଁ ଘୋର ଅନ୍ୟାୟ କରିଚାଲିଛନ୍ତି । ସେମାନେ ଶ୍ରୀ ଜୟ ଦେବ ନିମ୍ବାର୍କଙ୍କ ଶିଷ୍ୟ ଥିଲେ ବୋଲି କେଉଁଠୁ ଜାଣିଲେ?

ଯଦି ପ୍ରଶ୍ନ ହୁଏ - କେଉଁଠୁ ସେମାନେ ଶ୍ରୀ ଜୟ ଦେବଙ୍କ ପିତାଙ୍କ ନାମ ଭୋଜ ଦେବ ବୋଲି ଜାଣିଲେ? ଉତ୍ତର ମିଳିବ - ଜୟ ଦେବ ନିଜେ ଏହା କହିଛନ୍ତି (ଶ୍ରୀ ଭୋଜ ଦେବ ପ୍ରଭବସ୍ୟ) । ଯଦି ପ୍ରଶ୍ନ ହୁଏ - ତାଙ୍କ ମାତାଙ୍କ ନାମ ବାମା ଦେବୀ ବୋଲି କିପରି ଜାଣିହେଲା? ଉତ୍ତର ମିଳିବ ଜୟ ଦେବ ନିଜେ ଏହା କହିଛନ୍ତି (ବାମାଦେବୀସୂତ ଶ୍ରୀ ଜୟ ଦେବ) । ଯଦି ପ୍ରଶ୍ନ ହେବ - ତାଙ୍କ ବନ୍ଧୁ ପରାଶର ବୋଲି କେଉଁଠୁ ଜଣା ପଡ଼ିଲା? ଉତ୍ତର

ମିଳିବ - ଜୟ ଦେବ ନିଜେ ସୁଚାଇଛନ୍ତି (ପରାଶରାଦି ପ୍ରିୟବର୍ଣ୍ଣ) । ଯଦି ପ୍ରଶ୍ନ ହେବ - କେହିବିଲୁ ତାଙ୍କ ଜନ୍ମମାଟି ବୋଲି କେଉଁଠୁ ଜାଣିହେଲା? ଉତ୍ତର ମିଳିବ - ତାଙ୍କ ନିଜ ଲେଖାରୁ (କେହିବିଲୁସମୁଦ୍ରସମୁଦ୍ର) ।

ଯଦି ନିମ୍ନାଙ୍କ ତାଙ୍କ ଗୁରୁ ଏବଂ ଏପରି ଗୁରୁ ଯେ ସେ ତାଙ୍କରି ପ୍ରଭାବରେ ହିଁ ଲେଖନୀ ଧରିଥିଲେ, ତେବେ ତାହା ନିଶ୍ଚୟ ସେ ଉଲ୍ଲେଖ କରିଥାନ୍ତେ ନିଜ ଲେଖାରେ । ସେ ଏପରି ଆସି କରି ନାହାନ୍ତି ।

ସୁତରାଂ ସେ ନିମ୍ନାଙ୍କଙ୍କ ଶିଷ୍ୟ ବା ଅନୁଗାମୀ ନଥିଲେ ।

ବରଂ ଏହା ହିଁ ସମ୍ଭବ ଯେ ଶ୍ରୀ ଜୟ ଦେବଙ୍କ ବୌଦ୍ଧ ପରିଚୟକୁ ଧ୍ୟୁସ କରି ତାଙ୍କୁ ହିନ୍ଦୁଧର୍ମପାଇଁ ଆତ୍ମପାତ୍ର କରିବାକୁ ଯେଉଁ ଷଡ଼ଯନ୍ତ୍ର ହୋଇଥିଲା ତଦନୁଯାୟୀ ନିମ୍ନାଙ୍କ ଶ୍ରୀକ୍ଷେତ୍ର ପୁରୀକୁ ଆସି ଜୟ ଦେବ ସୃଷ୍ଟିକରିଥିବା ରାଧାଙ୍କ ସହ କୃଷ୍ଣ ନାମ ଲଗାଇ ସାଧାରଣ ଜନମାନସରେ ତାଙ୍କୁ ବୈଷ୍ଣବ ଭାବେ ପ୍ରତିଷ୍ଠିତ କରିବାକୁ ଚେଷ୍ଟା କରିଥିଲେ । ଓଡ଼ିଶାର ତଦାନୀନ୍ତନ ବ୍ରାହ୍ମଣ୍ୟବାଦୀ ରାଜଶକ୍ତି ଏଥିରେ ସହଯୋଗ କରି ନିମ୍ନାଙ୍କଙ୍କ ବିଶ୍ୱାସଯୋଗ୍ୟତା ବଢ଼ାଇଥିଲା । ଶ୍ରୀ ଜୟ ଦେବଙ୍କୁ ବୌଦ୍ଧରୁ ବୈଷ୍ଣବ କରାଇବାର ସେହି ଉଦ୍ୟମ କାଳରେ ପୁରୀରେ ନିମ୍ନାଙ୍କଙ୍କ ସମେତ ବହୁ ହିନ୍ଦୁ ଧର୍ମାଧିକାରୀ ଏକତ୍ର ହୋଇ ସକ୍ରିୟତାର ସହ ଏହି ଷଡ଼ଯନ୍ତ୍ରକୁ ସାହାଯ୍ୟ କରିଥିଲେ । ଅତଏବ, ଜୟ ଦେବ ନିମ୍ନାଙ୍କଙ୍କ ଶିଷ୍ୟ ଥିଲେ ବୋଲି କହିବା ଯେପରି ଭ୍ରମାତ୍ମକ, ସେ ନିମ୍ନାଙ୍କଙ୍କ କର୍ମକ୍ଷେତ୍ର ଶ୍ରୀକୂର୍ମମ୍ରେ ନିବାସ କରୁଥିଲେ ବୋଲି କହିବା ତତୋଧିକ ଭ୍ରମାତ୍ମକ ।

**କୂର୍ମପାଟକପୁରର ପ୍ରକୃତ ପରିଚୟ**

ତେବେ ସାଧୁପ୍ରଧାନ ଶ୍ରୀ ଜୟ ଦେବ କୂର୍ମପାଟକପୁରର ବୋଲି ଲିଙ୍ଗରାଜ ମନ୍ଦିର ଶିଳାଲେଖରେ ଯାହା ଲେଖା ଅଛି ତହିଁର ତାପ୍ତର୍ଯ୍ୟ କ'ଣ? କେଉଁଠି ଏହି କୂର୍ମପାଟକପୁର?

କୋଣାର୍କଠାରୁ ମାତ୍ର ଆଠ କିଲୋମିଟର ଦୂରରେ କୁରୁମ ଗାଁରୁ ବୌଦ୍ଧସ୍ତୁପର ଜୀର୍ଣ୍ଣୋଦ୍ଧାର ହେବା ପରେ ଆଉ ଜାଣିବାକୁ ବାକି ନାହିଁ ଯେ ଏହା ହିଁ ଥିଲା ସେହି କୂର୍ମପାଟକପୁରର ସ୍ୱାୟଂକେନ୍ଦ୍ର । ରାଜଗୁରୁ ନିଜ ବ୍ୟାଖ୍ୟା ଉପସ୍ଥାପନ କରିବା ପୂର୍ବରୁ କୁରୁମ ବୌଦ୍ଧସ୍ତୁପ ଯଦି ଆବିଷ୍କୃତ ହୋଇପାରିଥାନ୍ତା ତେବେ ସମ୍ଭବତଃ କୂର୍ମପାଟକପୁର ଭାବେ ଶ୍ରୀକୂର୍ମମ୍ରେ ଅବତାରଣା ସେ କେବେ ବି କରି ନ ଥାନ୍ତେ ।

ଆଜି ଯେମିତି ଓଡ଼ିଶା ଉପକୂଳକୁ ସାମୁଦ୍ରିକ କଇଁଛମାନେ ଲକ୍ଷ ଲକ୍ଷ ସଂଖ୍ୟାରେ ଆସିବାରେ ଲାଗିଛନ୍ତି ଅଣ୍ଡା ଦେବାପାଇଁ ସେତେବେଳେ ମଧ୍ୟ ସେହିପରି ନିଶ୍ଚୟ ଆସୁଥିଲେ ଏବଂ ଆଜିର ଗହୀରମଥା ପରି ସେତେବେଳେ ଯେଉଁଠି ସେମାନେ ବେଶୀ ପରିମାଣରେ ଏକାଠି ହେଉଥିଲେ ତାହାର ନାମ ଆମ ପୂର୍ବ ପୁରୁଷେ ନିଶ୍ଚୟ ରଖିଥିଲେ କୂର୍ମପୁର ଯାହା ଅସ୍ତରଙ୍ଗଠାରୁ ପୁରୀ ପର୍ଯ୍ୟନ୍ତ ବିସ୍ତୀର୍ଣ୍ଣ ଥିବା ହେତୁ କୂର୍ମପାଟକପୁର ଭାବେ ବିଦିତ ହୋଇଥିଲା ।

ଏହି କୁର୍ମପାଟକପୁରର ଅଧିବାସୀ ଥିଲେ ଶ୍ରୀ ଜୟ ଦେବ ।

### ବୃହତପ୍ରସ୍ଥର ବୁଦ୍ଧନାଥ

ପଞ୍ଚମରେ ହୀରା(ହେରୁକ)ପୁରର ଚଉଷଠି ଯୋଗିନୀ ସ୍ଥଳଠାରୁ ପୂର୍ବତଟରେ କୋଣାର୍କକୁ ଦୁଇ ବାହୁ ଭାବେ ନେଇ କାକଟପୁରରୁ ପୁରୀ ପର୍ଯ୍ୟନ୍ତ ସମଗ୍ର ଅଞ୍ଚଳ ହୋଇଉଠିଥିଲା ବୌଦ୍ଧତନ୍ତ୍ରର ପରମ ପାବନ ପୀଠ । ବୌଦ୍ଧତନ୍ତ୍ରପୀଠ ଗାରେଡିପାଞ୍ଚଣରୁ ମିଳିଥିବା ଏକ ପ୍ରସ୍ଥର ଖଣ୍ଡରେ ବୃହତ୍ ପ୍ରସ୍ଥ ଧବେଶ ବୋଲି ଖୋଦେଇ ହୋଇଥିବା ଉଲ୍ଲେଖଯୋଗ୍ୟ । କୁର୍ମପାଟକପୁରର ଯେଉଁ ବର୍ଣ୍ଣନା ଉପରେ ଦିଆ ଯାଇଛି ତାର ଦୈର୍ଘ୍ୟ ଦେବୀନଦୀ ତୀରରୁ ପୁରୀ ପର୍ଯ୍ୟନ୍ତ ବ୍ୟାପ୍ତ ହୋଇଥିବା ବେଳେ ପ୍ରସ୍ଥ ସମୁଦ୍ର ବେଳାରୁ ହୀରାପୁର ଇଲାକା ପର୍ଯ୍ୟନ୍ତ ପରିବ୍ୟାପ୍ତ ଏବଂ ଏହିଠାରେ ହିଁ ଏହି ଭୃଗୁଶ୍ରର ପ୍ରସ୍ଥ ବୃହତ, କାରଣ ପୁରୀ ପଟେ ଏହା କ୍ରମ ସଙ୍କୁଚିତ ।

ଏହି ବୃହତ୍ ପ୍ରସ୍ଥର ଧବ ବା ପ୍ରଭୁ ଭାବେ ବୁଦ୍ଧଙ୍କୁ ହିଁ ବିଚାର କରାଯାଉଥିଲା ।

ବ୍ରାହ୍ମଣ୍ୟବାଦୀମାନେ ସେଠାର ବୌଦ୍ଧସ୍ତୁପକୁ ଭାଙ୍ଗି ତାହାକୁ ଏକ ଶୈବପୀଠ ଭାବେ ଦର୍ଶାଇବାକୁ ଉଦ୍ୟମ କରିଥିଲେ ମଧ୍ୟ ବୁଦ୍ଧଙ୍କ ନାମ ବିସର୍ଜନ କରିବାକୁ ସାହସ କରିପାରି ନାହାନ୍ତି । ତେଣୁ ନାମ ରଖିଛନ୍ତି ବୁଦ୍ଧନାଥ ।

ସେହି ଗାଁରେ ଜନ୍ମହୋଇ ଇଣ୍ଡିୟାନ୍ ସିଭିଲ୍ ସର୍ଭିସ୍ରେ ଯୋଗ ଦେଇଥିବା ପ୍ରଥମ ଓଡ଼ିଆ ନୀଳମଣି ସେନାପତି ମୁଖ୍ୟ ସଂପାଦକ ଥାଇ ଓଡ଼ିଶା ସରକାର ଯେଉଁସବୁ ଜିଲ୍ଲା ଗେଜେଟିୟର ପ୍ରକାଶ କରିଛନ୍ତି ତହିଁର ପୁରୀ ଖଣ୍ଡରେ ସ୍ପଷ୍ଟ ଭାବେ ଏହାର ସୂଚନା ମିଳେ ।

ଯଥା- "The indications are that there was a shrine of Buddhist cult before the present dilapidated temple was built and Vrihat PASTHA was either the name of this village or this village was included in a region known as Vrihat Prastha. The temple of Buddhath is an old dilapidated monument with nicely carved images on the outer walls of the temple. As the name suggests, the place was perhaps once a seat of Tantric cult".(Orissa District Gazetteers, Puri, p. 672)

### ବ୍ରାହ୍ମଣ୍ୟବାଦୀ କାଲିଆଡି ବନାମ ବୌଦ୍ଧତନ୍ତ୍ର

ତମାମ୍ ଅଞ୍ଚଳରେ ଏହିପରି ଘଟିଛି । ଚଉଷଠି ଯୋଗିନୀ ମନ୍ଦିର ଭାବେ ଜଣାଶୁଣା ହୀରାପୁରର ଚଉଷଠି କାମକଳା ସ୍ତୁପକୁ ବ୍ରାହ୍ମଣ୍ୟତନ୍ତ୍ରର ଏକ ପୀଠ ଭାବେ ଦର୍ଶାହୋଇଛି । ("According to scholars the temple of Sixtyfour Yoginis at Hirapur was a centre of Brahminical Tantric religion" Ibid. p.673)

ତନ୍ତ୍ରକୁ ବ୍ରାହ୍ମଣ୍ୟ କହିବା ଏକ ବିଭ୍ରାନ୍ତି । କାରଣ ବ୍ରାହ୍ମଣ୍ୟଧର୍ମ ଓ ତନ୍ତ୍ର ଆଦର୍ଶତଃ ବିପରୀତ ।

ବ୍ରହ୍ମ ବା ପୁରୁଷ ନୁହେଁ, ପରତ୍ତ୍ୱ ପ୍ରକୃତି ବା ମାତୃ ତନୁ ହିଁ ସୃଷ୍ଟି କରିଥାଏ ବୋଲି ଆଦିମ ଅଧିବାସୀ ଯୋଗୀ ଧର୍ମ ଆସିଥିବା ଅନୁଭୂତ ବିଶ୍ୱାସକୁ ବିଧିବଦ୍ଧ କରିଥିବା ପଦ୍ଧତି ହେଉଛି ତନ୍ତ୍ର ।

ଆଦିମ ଅଧିବାସୀର ପ୍ରାକୃତିକ ବିଶ୍ୱାସକୁ ଏକ ଦର୍ଶନରେ ରୂପାନ୍ତରିତ କରିଥିଲା ବୌଦ୍ଧ ଧର୍ମ ଏବଂ ଏହି ଦର୍ଶନର ପ୍ରୟୋଗ ପଦ୍ଧତି ପ୍ରଦାନ କରି ବଜ୍ରଯାନ ମାତୃତନୁର ସୃଜନଶକ୍ତିକୁ ତତ୍ତ୍ୱଭିତ୍ତିକ କରିଥିଲା ।

### ବୁଦ୍ଧତ୍ୱ ଯୋଷିତ୍ ଯୋନି ସମାଶ୍ରିତମ୍

ଯେହେତୁ ମାତୃତନୁର ସୃଜନଶକ୍ତି ସକ୍ରିୟ ହୋଇଥାଏ ତାର ଜନନେନ୍ଦ୍ରିୟ ସହାୟତାରେ ଏବଂ ଯେହେତୁ ଜନନୀ ଜଠରରୁ ଜନ୍ମ ନେଉଥିବା ପ୍ରତ୍ୟେକ ମାନବ ସନ୍ତାନ ତାଙ୍କ ନିଜ ପରି ଜ୍ଞାନୀ, ଶୁଣୀ, ମାନୀ, ମାନବବାଦୀ ଓ ବିଶ୍ୱପ୍ରେମୀ ହେଉ ବୋଲି ବୁଦ୍ଧ ଚାହୁଁଥିଲେ ଏବଂ ପ୍ରତ୍ୟେକଙ୍କ ବୁଦ୍ଧତ୍ୱ ପ୍ରାପ୍ତି ଯେହେତୁ ଥିଲା ବୌଦ୍ଧଧର୍ମର ଶେଷ ଅଭିଳାଷ, ସେହେତୁ ବୁଦ୍ଧତ୍ୱ ସହ ତନ୍ତ୍ର ସଂଯୁକ୍ତ କରିଥିଲା ସ୍ତ୍ରୀର ଜନନେନ୍ଦ୍ରିୟକୁ । ସେଥିପାଇଁ ସ୍ତ୍ରୀକାର କରାଯାଇଛି, ବୁଦ୍ଧତ୍ୱ ଯୋଷିତ୍ ଯୋନି ସମାଶ୍ରିତମ୍ ।

ଏହି ପଦେ କଥା ଭିତରେ ନିହିତ ଅଛି ପୃଥିବୀର ସର୍ବଶ୍ରେଷ୍ଠ ମାନବବାଦୀ ଦର୍ଶନ । ଜନନୀ ଜଠରରୁ ଜନ୍ମ ହେଉଥିବା ପ୍ରତ୍ୟେକ ମଣିଷ ବୁଦ୍ଧ ହୋଇପାରନ୍ତି ଏହା ହିଁ ଏହି ଦର୍ଶନର ନିର୍ଣ୍ଣୟ ।

ଜଠରରେ ସନ୍ତାନ ଧାରଣ ଜନନୀର ଜନନେନ୍ଦ୍ରିୟ ହେତୁ ହିଁ ହୋଇଥାଏ । ସେହେତୁ ଏହି ଦର୍ଶନର ଅଧିବକ୍ତା ବା ଅନୁଗାମୀମାନଙ୍କ ପାଇଁ ନାରୀର ଜନନେନ୍ଦ୍ରିୟ ହିଁ ଜୀବନତତ୍ତ୍ୱର ଆଧାର, ଜୀବନ ଜିଜ୍ଞାସାର ଉତ୍ତର । ତନ୍ତ୍ରରେ ସେହେତୁ ଯୋନି ପୂଜା । ତନ୍ତ୍ର ସେହେତୁ ଯୋନିମୟ ।

ଯୋନି ଅନୁକୃତିରେ ପରିଯୋଜିତ ତ୍ରିଭୁଜ ହେଉଛି ତନ୍ତ୍ରର ଯନ୍ତ୍ର । ଏକ ଏବଂ ଅନେକ ଯନ୍ତ୍ରର ସାକ୍ଷ ସମାବେଶରେ ସାମାଜିକ ଐକ୍ୟର ପରିଚ୍ଛେଦନ । ବୌଦ୍ଧମତରେ ସାମାଜିକ ଐକ୍ୟର ଅଭେଦ୍ୟତା ହିଁ ଧର୍ମ ଧାରୟତା ଇତି ଧର୍ମ - ଯାହା ସମାଜର ସମସ୍ତଙ୍କୁ ସମସମ୍ମାନର ସହ ଧରିରଖେ । ଏହି ଧର୍ମ ଉପରେ ନିର୍ଭର କରେ ସଭ୍ୟତାର ଅନ୍ତର୍ଦ୍ଧାନ ଅଗ୍ରଗତି । ଅଗ୍ରଗତି ଯଦି ଅନ୍ତର୍ଦ୍ଧାନ ଦୁଃ ଡେବେ ତାର ଗତିପଥ ତନ୍ତ୍ରାକୃତି ହେବାକୁ ହିଁ ବାଧ୍ୟ । ଏହି କାରଣରୁ ତନ୍ତ୍ର ସୃଷ୍ଟିର ଏବଂ ପ୍ରଗତିର ପ୍ରତୀକ । ଏହି କାରଣରୁ ଧର୍ମତନ୍ତ୍ରର ପରିକଳ୍ପନା ଏବଂ ପ୍ରବର୍ତ୍ତନ । ଏହି କାରଣରୁ ତନ୍ତ୍ରର ସମସ୍ତ ତ୍ରିଭୁଜ ତନ୍ତ୍ରସ୍ଥ । ସୂର୍ଯ୍ୟରୂପୀ ବୁଦ୍ଧଙ୍କ କୋଣାର୍କ ମନ୍ଦିର ତନ୍ତ୍ରାଚଳିତ ରଥର ରୂପ ନେଇଥିବାର କାରଣ ମଧ୍ୟ ହେଉଛି ଏହା ହିଁ । ଏହି କାରଣରୁ ବୁଦ୍ଧ

ଜଗନ୍ନାଥଙ୍କ ମନ୍ଦିର ଶ୍ରୀ ମନ୍ଦିର (ସ୍ଥାନମନ୍ଦିର) ଏବଂ ତାର ବୃତ୍ତାରେ ଚକ୍ର (ନୀଳଚକ୍ର) ।

ଏହି କାରଣ କିନ୍ତୁ ବ୍ରାହ୍ମଣ୍ୟବାଦପାଇଁ ଅସହ୍ୟ । ସୁତରାଂ ହୀରାପୁରର ଚଉଷଠି ଯୋଗିନୀ ପୀଠକୁ ବ୍ରାହ୍ମଣ୍ୟଚକ୍ରର ଏକ ପୀଠଭାବେ ଯେ ପ୍ରଚାର କରାଯାଉଛି ତାହା ବୌଦ୍ଧକେନ୍ଦ୍ରକୁ ହିନ୍ଦୁସ୍ଥଳୀରେ ପରିଣତ କରିବାର ଷଡ଼ଯନ୍ତ୍ର ଉଦ୍ଦତ ।

ତନ୍ତ୍ର ଶିରୋମଣି ଶ୍ରୀଜଗନ୍ନାଥ ଗ୍ରନ୍ଥରେ ଗବେଷକ ରାଜେନ୍ଦ୍ର କୁମାର ମହାନ୍ତି ଲେଖିଛନ୍ତି ଯେ ହିନ୍ଦୁତନ୍ତ୍ରମାନଙ୍କରେ ଯେଉଁ ଚଉଷଠି ଯୋଗିନୀଙ୍କ ଚର୍ଚ୍ଚା କରାଯାଇଛି ତା ସହ ଓଡ଼ିଶାର ଯୋଗିନୀଙ୍କ ମୂର୍ତ୍ତିର ସାମଞ୍ଜସ୍ୟ ନାହିଁ । ତେଣୁ ଏହି ଚଉଷଠି ମାତୃକା ସ୍ୱତନ୍ତ୍ର । ତାଙ୍କ ମତରେ ତନ୍ତ୍ର ସାଧନାର ପ୍ରଥମ ସୂତ୍ରପାତ ଓଡ଼ିଶାରେ ହିଁ ଘଟିଥିଲା । ତେଣୁ ବକ୍ରସାନୀମାନେ ଓଡ଼ିଶାକୁ ପ୍ରଥମପୀଠ ରୂପେ ସ୍ୱୀକାର କରିଛନ୍ତି । ପ୍ରତ୍ୟେକ ତନ୍ତ୍ର ଚଉଷଠି ପର୍ଯ୍ୟାୟଭୁକ୍ତ । ଏହି ଚଉଷଠି ସଂଖ୍ୟକ ସଂଖ୍ୟା ହେଉଛି ବର୍ଣ୍ଣମାଳା । ଏହି ବର୍ଣ୍ଣମାଳାକୁ ମାତୃକା ବିଜ୍ଞାନ କୁହାଯାଏ । ବର୍ଣ୍ଣମାଳା ମଧ୍ୟରେ ଶବ୍ଦ ଧ୍ୱନି ଆଦି ଲୁକ୍କାୟିତ ଭାବେ ଥାଏ । ତେଣୁ ମାତୃକାମାନଙ୍କ ମଧ୍ୟ ଦେଇ ନ ଗଲେ ତନ୍ତ୍ରର ପ୍ରକୃତ ରୂପ ବୁଝାପଡ଼େ ନାହିଁ । ମାତୃକା ବିଜ୍ଞାନ ପୃଥିବୀର ଯେ କୌଣସି ଭାଷାର ବର୍ଣ୍ଣମାଳା ସମୂହେ ପ୍ରୟୁଯ୍ୟ, ଏହା ଲେଖିବା ନିସ୍ତ୍ରୟୋଜନ । ଶବ୍ଦ ଧ୍ୱନି ନାଦ ବିଜ୍ଞାନର ଅନ୍ତର୍ଗତ ଓ ନାଦ ବିଜ୍ଞାନ ମାତୃକା ଜ୍ଞାନର ଅନ୍ତର୍ଗତ ବୋଲି ଦର୍ଶାଇ, ଶ୍ରୀ ମହାନ୍ତି ପୁନଶ୍ଚ କହିଛନ୍ତି, ମାତୃକାମାନଙ୍କ ମଧ୍ୟରେ ଯେଉଁଭଳି ଭାବେ ସପ୍ତମାତୃକାର ଉପାସନା ସର୍ବତ୍ର ଦେଖିବାକୁ ମିଳେ, ସେହିଭଳି ଚଉଷଠି ମାତୃକାଙ୍କ ଉପାସନା ସର୍ବତ୍ର ଦେଖିବାକୁ ମିଳେ ନାହିଁ ।

ବହୁତଃ ବୌଦ୍ଧତନ୍ତ୍ରରେ ମାତୃକା ବିଜ୍ଞାନହିଁ ସୃଜନିକା ବିଜ୍ଞାନ ଓ ସୃଜନିକା ବିଜ୍ଞାନହିଁ ମୈଥୁନ ବିଜ୍ଞାନ । ଜୀବନ ମୈଥୁନ ସମୃଦ୍ଧ । ପିଣ୍ଡ ବ୍ରହ୍ମାଣ୍ଡ ଚଣ୍ଡାନୁଭୂତିରେ ଜୀବନ ଝୁର୍ତ୍ତନାର ଅନାହତ ଧାରା ହୃଦୟର ଝରନେ ଝରନେ ଉତ୍ଫୁଲ୍ଲ ।

ତେଣୁ, ଆଖ୍ୟାୟିକ ଚର୍ଯ୍ୟାଚୟରେ କାହ୍ନୁପାଦ ଯେ କି ଚୌରାଅଶୀ ସିଦ୍ଧସାଧକଙ୍କ ମଧ୍ୟରେ ଅନ୍ୟତମ ସେ ଏହି ଚଉଷଠିକୁ ହୃଦୟର ଚଉଷଠି ପାଖୁଡ଼ା ପଦ୍ମ ବୋଲି ଧାରଣା କରିଛନ୍ତି । ସେହିଭଳି ଅନ୍ୟତମ ସିଦ୍ଧସାଧକ କୃଷ୍ଣପାଦ ମଧ୍ୟ ଚଉଷଠି ପାଖୁଡ଼ା ପଦ୍ମ କଥା କହିଛନ୍ତି । ଏହି ସିଦ୍ଧାଚାର୍ଯ୍ୟମାନେ ସହଜ ସାଧନାରେ ଆପଣାକୁ ହଜାଇଦେଇ ସିଦ୍ଧି ଲାଭ କରିଥିଲେ ।

ମାତୃକା ବିଜ୍ଞାନ ତାନ୍ତ୍ରିକ ମହା ବିଜ୍ଞାନର ଅନ୍ତର୍ଗତ । ତନ୍ତ୍ରଶାସ୍ତ୍ରରେ ରହସ୍ୟ ମାର୍ଗରେ ପ୍ରବିଷ୍ଟ ହୋଇ ଅଗ୍ରସର ହେବାକୁ ହେଲେ ମାତୃକା ବିଜ୍ଞାନ ପ୍ରତି ପଦରେ ଆବଶ୍ୟକ ହୋଇଥାଏ । ମାତୃକା ଅର୍ଥ ବର୍ଣ୍ଣମାଳା । ବର୍ଣ୍ଣମାଳାର ସଂଖ୍ୟା ପଚାଶ ବା ଚଉଷଠି । ପୂର୍ବେ ଓଡ଼ିଶାରେ ଏହାର ନିଗୁଡ଼ ଆଲୋଚନା ହେଉଥିଲା । ତେଣୁ ଓଡ଼ିଶାର ଦୁଇଟି ସ୍ଥାନରେ ସେହି ବର୍ଣ୍ଣମାଳା ସଂଖ୍ୟା ଅନୁଯାୟୀ ଚଉଷଠି ଯୋଗିନୀ ମୂର୍ତ୍ତି ପୂଜା ପାଉଥିଲେ ।

ଏହି ତଥ୍ୟ ଏହାହିଁ ସାବ୍ୟସ୍ତ କରୁଛି ଯେ ହୀରାପୁରର ଚଉଷଠି ଯୋଗିନୀ ପୀଠ ଯୋନି ରୂପେ ପରିକଳ୍ପିତ ଏକ ବୌଦ୍ଧତନ୍ତ୍ର ପୀଠ ଯାହାକୁ ହିନ୍ଦୁ ଧର୍ମାନ୍ତର୍ଗତ କରିବାପାଇଁ ବ୍ରାହ୍ମଣ୍ୟତନ୍ତ୍ର ପରି ଏକ ବିପରୀତ ବିଭାବନା ସହ ଯୋଡ଼ିବାର ଅପଚେଷ୍ଟା କରାଯାଇଛି ।

ଏଥିର ମଧ୍ୟସ୍ଥଳରେ ଶିବଲିଙ୍ଗ ଥିବା ଯାହା ଜୁହାଯାଇଛି ("Probably an image of Siva was the original icon of this covered structure, but no image is to be found there now"-Orissa District gazetteers, Puri,p.673) ତାହା ଏହି ଅପଚେଷ୍ଟାରୁ ଉଦ୍ଧୃତ । ଏହି ଗେଜେଟିୟର ସମତାଳରେ ସ୍ୱୀକାର କରିଛି ଯେ ଏହି ପୀଠର ମଧ୍ୟ ଚତୁରରେ, ଯେଉଁଠି ଶିବ ଥିବା କଥା ଏହା କହିଛି , ତାହା କେତେବର୍ଷ ତଳେ ମରାମତି ହୋଇଥିଲା ("repaired a few years back")। ଏହି ମରାମତି ବେଳେ ନିଶ୍ଚୟ ସେଠାରୁ କେନ୍ଦ୍ର ବିଗ୍ରହଙ୍କୁ ଅପସାରିତ କରାଯାଇଛି । ଏହି କେନ୍ଦ୍ର ବିଗ୍ରହ ଶିବ ନ ଥିଲେ - ଯାହା ବ୍ରାହ୍ମଣ୍ୟବାଦ ଆମକୁ ବିଶ୍ୱାସ ଦିଆଉଛି, କିନ୍ତୁ ଥିଲେ ଏକ ଦେବୀ ପ୍ରତିମା । ଆଦିକବି ସାରଳା ଦାସ ଦେବୀ ଦୁର୍ଗାଙ୍କୁ କେନ୍ଦ୍ର କରି ଚଉଷଠି ଯୋଗିନୀ ଘେରି ରହିଥିବା କଥା କହିଛନ୍ତି । କେନ୍ଦ୍ର ବିଗ୍ରହ ଭାବେ ଶିବଙ୍କୁ ଚିହ୍ନାଇବାକୁ ଚେଷ୍ଟା କରିଥିବା ପ୍ରୋକ୍ତ ଗେଜେଟିୟର ଏକଥା ମଧ୍ୟ ସ୍ୱୀକାର କରିଛି ଯେ ଯୋଗିନୀମାନେ ଦୁର୍ଗାଙ୍କ ସହଚରୀ ଏବଂ ତାଙ୍କରି ହିଁ ଅଂଶ ବିଶେଷ ("The Yoginis are attendants on Durga, and in a sense, are considered to be various forms of the Goddess herself") । ସୁତରାଂ ଏହା ନିଃସନ୍ଦେହ ଯେ ହୀରାପୁର ଥିଲା ବୌଦ୍ଧତନ୍ତ୍ରର ଏକ ବିଶେଷ ପୀଠ ।

ଶ୍ରୀ ଜୟ ଦେବଙ୍କୁ ବୈଷ୍ଣବ ସଜ୍ଜାଳ ତାଙ୍କ ସାହିତ୍ୟକୁ ବ୍ରାହ୍ମଣ୍ୟବାଦ ଅକ୍ତିଆର କରିବାକୁ ଚେଷ୍ଟା କରିଥିବା ପରି ଏହି ବୌଦ୍ଧ ତନ୍ତ୍ରପୀଠକୁ ବ୍ରାହ୍ମଣ୍ୟତନ୍ତ୍ରପୀଠ ଭାବେ ଦର୍ଶାଇବାର ଚେଷ୍ଟା କରାଯାଇଛି ।

ଏହି ସତ୍ୟ ହୃଦୟଙ୍ଗମ କରିପାରିଲେ ଏହା ସ୍ପଷ୍ଟ ହୋଇଯାଏ ଯେ ହୀରାପୁରରୁ ସମୁଦ୍ର ବେଳା ପର୍ଯ୍ୟନ୍ତ ପ୍ରସ୍ଥ ଓ ଦେବୀନଦୀ ତୀରରୁ ପୁରୀ ପର୍ଯ୍ୟନ୍ତ ଦୈର୍ଘ୍ୟ ସଂପନ୍ନ ସମଗ୍ର ଅଞ୍ଚଳ ଥିଲା କୁର୍ମ ମଣ୍ଡଳ । ଏବଂ ଏହି କୁର୍ମ ମଣ୍ଡଳ ଥିଲା ବୌଦ୍ଧ କାମ ବଜ୍ରଯାନ ବା ସହଜଯାନ ପ୍ରଚୋଦିତ ମୈଥୁନତନ୍ତ୍ରର ପ୍ରୟୋଗଶାଳା । କୋଶାର୍କ ପୁସ୍ତ (ବୁଦ୍ଧଙ୍କ ଗୋତ୍ରାନୁସାୟୀ ସୂର୍ଯ୍ୟ ମନ୍ଦିର ବହନ କରିଥିବା ମୈଥୁନ ମୁର୍ତ୍ତିଗୁଡ଼ିକ ଏହି ତନ୍ତ୍ରର ପ୍ରଜ୍ଞାପନ । ପୁରୀ ଶ୍ରୀମନ୍ଦିରରେ ମଧ୍ୟ ଏହା ହିଁ ହୋଇଛି । ପି. ବନ୍ଦୋପାଧ୍ୟାୟଙ୍କ *ଉଚ୍ଚନୀ/ବଳୀ* ଗ୍ରନ୍ଥରୁ ପୁରୀ ମନ୍ଦିରର ଏହି ବୈଶିଷ୍ଟ୍ୟ ସଂପର୍କରେ ଏକ ଅନୁଦିତ ଉଦ୍ଧୃତ ରଖିଛନ୍ତି ପ୍ରଥିତସଖା ଡି.ପି.ଚଢ଼ୋପାଧ୍ୟାୟ ସ୍ୱାୟ ସୁବିଖ୍ୟାତ ନିବନ୍ଧ *ଲୋକାୟତ*ରେ । ତାହା ଅବିକଳ ଉଦ୍ଧୃତ ହେଲା-

"Among the Buddhist Tantrikas there originated a sect called

Kamavajrayana, based on the view that the birth of the human being and that of the universe followed the same principle.....The texts of this school are so full of obscene details as can hardly be published for the general readers. According to this sect, the universe is created by KAMA exactly as human beings are.....Their ritual practice aim at establishing a harmony between cosmic lust and human lust. They were, therefore, continually indulging in KAMA SADHANA.....They exhibited this lust on the temples and monasteries.....I am of opinion that the temple of Jagannath (Puri) was originally built under the influence of these Kamavajrayanis. The place of the Goddess Vimala (in the Puri temple) was sacred to them.....It was in this Sri-Mandira (another name of the Puri temple) that the harmony was achieved between cosmic creation and the creation of the human body. In all these obscene sculptures, every male is a Buddhist monk of the Kamavajrayana school and every female is a devadasi or female votary. The whole temple was built on the principles of the Kamavajrayani Buddhists".)(Lokayata,p.336)

ଗୁରୁଦେବ ବୁଦ୍ଧ ମାତୃପ୍ରଧାନ ଗଣରାଜ୍ୟଗୁଡ଼ିକର ମୌଳିକତା ଉପରେ ଯେଉଁ ଗୁରୁତ୍ୱାରୋପ କରିଥିଲେ ତାହା ଜୀବନଚତୁର ଅନୁଶୀଳନ ଓ ସାମାଜିକ ସୈଖ୍ୟପାଇଁ ଦିନେ ଯେ ଯୋନିଜନିତ ବିଭାବନାର ଆଶ୍ରୟ ନେବ ସେକଥା ଅସାଧ୍ୟ କରିହୋଇ ନ ଥିଲା । ମାତ୍ର ବ୍ରାହ୍ମଣ୍ୟବାଦୀମାନଙ୍କ ଷତଯନ୍ତ୍ର ହେତୁ ସାଧାରଣ ମଣିଷର ସାମାଜିକ ଐକ୍ୟ ଏପରି ଆକ୍ରାନ୍ତ ହୋଇଉଠିଲା ଯେ ତାର ପ୍ରତିକାର ପାଇଁ ଏପରି ଦାର୍ଶନିକ ଉପଚାର ଅପରିହାର୍ଯ୍ୟ ମନେହେଲା । ସବଳ କବଳରୁ ଦୁର୍ବଳକୁ ରକ୍ଷା କରିବାପାଇଁ ଏହି ଉପଚାର ସୃଷ୍ଟି କରିଥିଲା ଓଡ଼ିଶା (ତଦାନୀନ୍ତନ ଉତ୍କଳାୟନ) ।

### ଏକ ଅଦେଶା ଦିଗ

ଏ ଦୃଷ୍ଟିରୁ ଏହାକୁ ରାଜନୀତିକ କ୍ରମବିକାଶର ଏକ ପର୍ଯ୍ୟାୟରେ ରଖାଯାଇପାରେ । ବୁଦ୍ଧ ଯେହେତୁ ନିରୀଶ୍ୱରବାଦୀ ଥିଲେ ସେହେତୁ ସେ ପ୍ରଦାନ କରିଥିବା ଧର୍ମକୁ ଆଧ୍ୟାତ୍ମିକ ଧର୍ମ ବୋଲି କୁହାଯାଇପାରିବ ନାହିଁ । ତାହା ଥିଲା ସଂପୂର୍ଣ୍ଣତଃ ରାଜନୀତିକ ଧର୍ମ । ରାଜନୀତିକ କାରଣରୁ ବି ମାତୃରାଧିକାର ଏହାର ପୃଷ୍ଠପୋଷତା ଲାଭ କରିଥିଲା । ମାତ୍ର

ବଜ୍ରଯାନ ବୁଦ୍ଧଙ୍କୁ ଜଗନ୍ନାଥ କରିବା ଏବଂ ତାଙ୍କ ବିଗ୍ରହରେ ମାତୃତନୁକୁ ସ୍ୱୀକାର କରି ଆଦିବାସୀର ଆଦିତନ୍ତ୍ର ବୌଦ୍ଧତନ୍ତ୍ରରେ ରୂପାୟିତ ହୋଇଯିବା ଆଦୌ ରାଜନୀତିକ ନ ଥିଲା, ଥିଲା ଆଧ୍ୟାତ୍ମ୍ୟ-ସାମାଜିକ । କ୍ରମେ ଏହା ଏକ ସାମାଜିକ ବିପ୍ଳବର ରୂପ ନେଇ ରାଜନୀତିକ କ୍ଷମତା ବଳୟ ପାଇଁ ସୃଷ୍ଟି କରିଥିଲା ବିପଦ ଏବଂ ସନ୍ତସ୍ତ ରାଜନ୍ୟଶକ୍ତିର ଶରବ୍ୟ ହୋଇଥିଲା । ଏହି ଅଭୂତପୂର୍ବ ଓ ଅନନ୍ୟ ସାଧାରଣ ଘଟଣା ପ୍ରତି ଇତିହାସ ଏପର୍ଯ୍ୟନ୍ତ ଦୃଷ୍ଟିପାତ କରି ନାହିଁ । ପରେ ଆମେ ଏଥି ଉପରକୁ ଆସିବା ।

ଏବେ କେବଳ ଏତିକି କୁହାଯାଇପାରେ ଯେ, ବଜ୍ରଯାନ ପ୍ରସ୍ତୁତ ବୌଦ୍ଧତନ୍ତ୍ର ବୌଦ୍ଧଚେତନା ସହ ମାତୃଶକ୍ତିର ସମନ୍ୱୟଭିତ୍ତିକ ହୋଇଥିବା ହେତୁ ଏକ ବିଧିବଦ୍ଧ ଉପଧର୍ମଭାବେ ଉଭା ହେବା ଫଳରେ ବ୍ରାହ୍ମଣ୍ୟଧର୍ମର ବର୍ଣ୍ଣବୈଷମ୍ୟ ଦ୍ୱାରା ନିର୍ଯ୍ୟାତିତ ହୋଇଗାଲିଥିବା ଓଡ଼ିଶାର ସଂଖ୍ୟାଗରିଷ୍ଠ ଜନତା ଏହି ଉପଧର୍ମ ମାଧ୍ୟମରେ ଖୋଜିଥିଲେ ମୁକ୍ତିର ମାର୍ଗ । ଏହି ମାର୍ଗକୁ ସୁଗମ କରିବା ପାଇଁ ଶ୍ରୀ ଜୟ ଦେବ ସୃଷ୍ଟି କରିଥିଲେ ତାଙ୍କ ମହାର୍ହ ସାହିତ୍ୟ ଯାହା ମୈଥୁନତତ୍ତ୍ୱାଧାର ଶ୍ରୀଜଗନ୍ନାଥଙ୍କ ବାଇଶି ପାଠ୍ୟ ଭାବେ ଓଡ଼ିଆ ଜାତି ଦ୍ୱାରା ପରିଗୃହୀତ ହୋଇଥିଲା । ମହୋଦଧି ସତ୍ୟତା ପରିପୁଷ୍ଟ କୁର୍ମପାଟକପୁରର ଅବଦାନ ଥିଲା ଏଥିପାଇଁ ସର୍ବାଧିକ ।

ତାତ୍ତ୍ୱିକ ପ୍ରବାହ ଦୃଷ୍ଟିରୁ ଦେଖିଲେ ଶ୍ରୀ ଜୟ ଦେବ ଏହି କୁର୍ମପାଟକପୁରର ଅଧିବାସୀ ଏବଂ ଏହାର ପ୍ରଚୋଦିତ ଦର୍ଶନର ଅନୁବର୍ତ୍ତୀ ଥିଲେ । ଲିଙ୍ଗରାଜ ମନ୍ଦିର ଗାତ୍ରରେ କୁର୍ମପାଟକପୁରବାସୀ ସାଧୁପ୍ରବର ଜୟ ଦେବ ଭାବେ ଏହି ଶ୍ରୀ ଜୟ ଦେବଙ୍କ ନାମୋଲ୍ଲେଖ ହୋଇଥିବା ଗ୍ରହଣଯୋଗ୍ୟ । ତାଙ୍କୁ ସେ କାଳର ଶ୍ରୀକୂର୍ମ ମ୍ ନାମକ ଆନ୍ଧ୍ର ଅନ୍ତର୍ଗତ ସ୍ଥାନରେ ବାସ କରୁଥିବା ବ୍ୟକ୍ତି ବୋଲି ଅଧ୍ୟାୟ କରି ରାଜଗୁରୁ ଭୁଲ କରିଛନ୍ତି ଓ ନିମ୍ନାର୍ଦ୍ଧ ସହ ତାଙ୍କୁ ଯୋଡ଼ି ଇତିହାସକୁ ତାର ସଠିକ ସ୍ୱରୂପ ପ୍ରକାଶପାଇଁ ବାଧା ଦେଇଛନ୍ତି । ଏଥର ଦେଖିବା ତାଙ୍କ ସ୍ୱକୀୟ ସାହିତ୍ୟ ତାଙ୍କର କି ପରିଚୟ ଦେଉଛି ।

ଶ୍ରୀ ଜୟ ଦେବଙ୍କ ଅଷ୍ଟପଦୀ ମଧ୍ୟରେ ହିଁ ରହିଛି ତାଙ୍କ ପ୍ରକୃତ ପରିଚୟ ।

### **ପଦ୍ମାବତୀଚରଣଚାରଣଚକ୍ରବର୍ତ୍ତୀ**

ପଦ୍ମ ଏବଂ ଚକ୍ର - ଏହାରି ଭିତରେ ପ୍ରଚ୍ଛନ୍ନ ହୋଇ ରହିଛି ଶ୍ରୀ ଜୟ ଦେବଙ୍କ ପରିଚୟ ।

ପ୍ରଥମେ ତାଙ୍କ ସାହିତ୍ୟର ସ୍ୱରୂପ ଅନୁଧ୍ୟାନ କଲେ ଏଠିକି ଆସି ହେବ ।

ପୂର୍ବରୁ କୁହା ହୋଇଛି ଯେ ସେ ଗୀତ ଗୋବିନ୍ଦ ନାମକ କୌଣସି ଜାବ୍ୟ ବା ମହାଜାବ୍ୟ ରଚନା କରି ନ ଥିଲେ । ବୈଦିକ ପୁରୁଷପ୍ରାଧାନ୍ୟର ପ୍ରତିକାର ପାଇଁ ମାତୃରାଧିକାରମର୍ମୀ ଜୀବନ ଦର୍ଶନର ଜ୍ୟୋତ୍ସ୍ନା ବିଭବ ପରିବେଷଣ କରିବାକୁ ସେ ୨୨ଟି ଅଷ୍ଟପଦୀ-ପଦାବଳୀ ହିଁ ରଚନା କରିଥିଲେ । ଏଗୁଡ଼ିକ ଏତେ ଜନପ୍ରିୟ ଥିଲା ଯେ, ଭିନ୍ନ

ପରିପ୍ରେକ୍ଷାରେ ରଚିତ ଏକାଦଶପଦୀ ଦଶାବତାର ସ୍ମୃତିଟି ବି ଓଡ଼ିଆ ଜାତି ଆଖିରେ ଅକ୍ଷପଦୀ ହୋଇ ରହିଗଲା ।

ପ୍ରଶ୍ନ ହୋଇପାରେ: ଶ୍ରୀ ଜୟଦେବ କେବଳ ଅକ୍ଷପଦୀ ରଚନାରେ ମନୋନିବେଶ କରିଥିଲେ କାହିଁକି? ଏହାର ସଂକ୍ଷିପ୍ତ ଓ ସ୍ପଷ୍ଟ ଉତ୍ତର ହେଲା- ବୌଦ୍ଧ ଚନ୍ଦ୍ର ସହ ସଂପର୍କ ତାଙ୍କୁ ଏଥିପାଇଁ ପ୍ରତୋଦିତ କରିଥିଲା ।

ସେ ନିଜକୁ ପଦ୍ମାବତୀ ଚରଣ ଚାରଣ ଚକ୍ରବର୍ତ୍ତୀ ଭାବେ ବିଦିତ କରାଇଛନ୍ତି । ତାଙ୍କୁ ବିଷ୍ଣୁସେବକ ବୋଲି ପ୍ରଚାର ଚଳାଇଥିବା ଲୋକେ ପଦ୍ମାବତୀଙ୍କୁ ତାଙ୍କ ସ୍ତ୍ରୀ ବୋଲି କହି ନାନା କପୋଳକଳ୍ପିତ କିମ୍ବଦନ୍ତୀ ଦ୍ଵାରା ଏହି ଅତୁଳନୀୟ ଦାର୍ଶନିକଙ୍କ ମୌଳିକ ମହତ୍ଵକୁ ଲୋକଚକ୍ଷୁରୁ ଦୂରେଇ ରଖିବାକୁ ଉଦ୍ୟମ ଚଳାଇ ଚାଲିଛନ୍ତି । କିନ୍ତୁ ସରଳ ସତ୍ୟ ହେଲା ଏହା ହିଁ ଯେ ସେ ବିଷ୍ଣୁପୂଜକ ନ ଥିଲେ; ଥିଲେ ବୌଦ୍ଧ । ବୁଦ୍ଧାନୁରକ୍ତ ଥାଇ, କାମବଜ୍ରଯାନର ଜଣେ ନୀତିନିଷ୍ଠ ସାଧକ ଭାବେ ହିଁ ସେ ନିଜର ଏହି ପରିଚୟ ଦେଇଛନ୍ତି ।

ମୈଥୁନରୁ ଜୀବନର ଧାରା ବିକଶିତ ହୋଇଥାଏ ବୋଲି ସ୍ଵୀକାର କରି ବୌଦ୍ଧ ବଜ୍ରଯାନ ନାରୀତନ୍ତ୍ରକୁ ଏହି ବିକାଶର ଉତ୍ସ ଭାବେ ସମ୍ମାନ ଦେଇଥିଲା । ତନ୍ତୁ ଚତ୍ଵର ବିଶ୍ଳେଷଣରୁ ସୃଷ୍ଟି ହୋଇଥିବା ଆଦିବାସୀର ଆଦି ଚନ୍ଦ୍ର ଏହା ଦ୍ଵାରା ଏକ ବିଧିବଦ୍ଧ ଦର୍ଶନର ମର୍ଯ୍ୟାଦା ଲାଭ କରିଥିଲା ।

ଏହି ଚନ୍ଦ୍ରର ଆଦିଶକ୍ତି ଭାବେ ଉଦ୍ଘାତ୍ତହୋଇଥିଲେ ତନ୍ତୁଚତ୍ଵର ରୂପକଳ୍ପ ପଦ୍ମାବତୀ । ତାହାଙ୍କ ଅକ୍ଷଦଳ ପଦ୍ମ ବୁଦ୍ଧଙ୍କ ନିର୍ଦ୍ଦେଶିତ ଅକ୍ଷମାର୍ଗର ପ୍ରତୀକାତ୍ମିକ ହୋଇଥିବାବେଳେ, ଏହା ଚନ୍ଦ୍ରର ଅକ୍ଷ ମହାଶକ୍ତିଙ୍କ ଦ୍ଵାରା ସୁରକ୍ଷିତ । ଏହି ମହାଶକ୍ତିମାନେ ପ୍ରତ୍ୟେକ ଅକ୍ଷ ଯୋଗିନୀ ପରିବୃତ୍ତା ।

ଆଠ ଅକ୍ଷା ଚଉଷଠି ଯୋଗିନୀଙ୍କୁ ନେଇ ଜୟ ଦେବଙ୍କ ଜନ୍ମାଞ୍ଜଳ କୂର୍ମ ମଣ୍ଡଳ ଅନ୍ତର୍ଗତ ହୀରାପୁରର ଚଉଷଠି ଯୋଗିନୀ ମନ୍ଦିର କିପରି ବୌଦ୍ଧଚନ୍ଦ୍ରର ଏକ ପାବନପୀଠ ତାହା ଆଗରୁ ଆଲୋଚିତ ହୋଇଛି । ଏହି ପୀଠ ଯୋଗି ଅନୁକୃତିରେ ନିର୍ମିତ । ଯୋଗି ହିଁ ଜୀବନର ମୂଳଉତ୍ସ ବୋଲି ବୌଦ୍ଧଚନ୍ଦ୍ର ବିଶ୍ଵାସ କରେ । ତେଣୁ ହୀରାପୁରର ଉପରୋକ୍ତ ଯୋଗି ମନ୍ଦିରରେ ଚଉଷଠି ଯୋଗିନୀଙ୍କ ସ୍ଥିତି ।

ସିଦ୍ଧ ସାଧକ କାହୁଁପାଦ ଆଶ୍ଚର୍ଯ୍ୟ ଚର୍ଯ୍ୟାଚୟରେ ଦେଇଥିବା ସଙ୍କେତ ଅନୁଯାୟୀ, ଏହି ଚଉଷଠି ଯୋଗିନୀ ହେଉଛନ୍ତି ଚଉଷଠିଦଳ ପଦ୍ମ । ବୌଦ୍ଧ ଚନ୍ଦ୍ରରେ ପଦ୍ମର ଅର୍ଥ ଯୋଗି ବା ସ୍ତ୍ରୀର ଜନନେନ୍ଦ୍ରିୟ । ପୁଂଜନନେନ୍ଦ୍ରିୟର ନାମ ବଜ୍ର । ସ୍ତ୍ରୀହିୟଂବ ଯଥା ପଦ୍ମଂ ବଜ୍ରଂ ପୁଂସେନ୍ଦ୍ରିୟଂ ତଥା । ଅର୍ଥାତ୍ ସ୍ତ୍ରୀର ଜନନେନ୍ଦ୍ରିୟ ଯେପରି ପଦ୍ମ, ପୁରୁଷର ଜନନେନ୍ଦ୍ରିୟ ସେପରି ବଜ୍ର । ଜୀବନର ରୂପାୟନ ଯେଉଁ ଚେଜୋଧାତୁ ବା ଶୁକ୍ଳ ହେତୁ ହୋଇଥାଏ ତାହା ଏହି ପଦ୍ମ ଓ ବଜ୍ରର ଘର୍ଷଣରୁ ଉତ୍ପନ୍ନ ହୋଇଥାଏ । ଏହି ଅନୁଭୂତିରୁ ପ୍ରାଞ୍ଜଳ ହୋଇଥାଏ ବୋଧିଚିତ୍ତ ।



ବାଜମହାଷ୍ଟୟ ପୂର୍ବ ତତୋଞ୍ଚେ ପରିଜାଣିତା  
 ଗୁରୁବାଜଂ ଶକ୍ତିବାଜଂ ରମାବାଜଂ ତତୋ ଭବେତ୍  
 କାମବାଜଂ ଯୋଗବାଜଂ ତେଜୋବାଜମଧ୍ୟପରମ୍  
 ଶାକ୍ତିବାଜଂ ଚ ରକ୍ଷାଂ ଚ ପ୍ରୋକ୍ତାଚୈଷାଂ ପ୍ରଧାନତା ।

ଏହି ବାଜମହାଷ୍ଟୟର ନାମ ଯଥାକ୍ରମେ - ଶଂ, ହ୍ରୀଂ, ଶ୍ରୀଂ, କ୍ଳିଂ, କ୍ରୀଂ, ଟ୍ରୀଂ, ସ୍ତ୍ରୀଂ ଓ ହ୍ରୁଂ ।  
 ଆଦିଶକ୍ତି ପଦ୍ମାବତୀଙ୍କ ବାଜନାଦ ଓଁ । ଏଠାରେ ପଦ୍ମସିଦ୍ଧିପାଠ ଯଦି ଅଷ୍ଟ ବାଜନାଦର  
 ଆଶ୍ରୟ ଅପରିହାର୍ଯ୍ୟ ।

ପ୍ରତିଟି ବାଜନାଦ ଏକ ଏକ ମହାଶକ୍ତିଙ୍କପାଇଁ ଅଭିପ୍ରେତ । ପ୍ରତିଟି ମହାଶକ୍ତି  
 ନାରୀତନ୍ତ୍ରର ସୃଜନଶୀଳ ମହତ୍ତ୍ୱର ଏକ ଏକ ରୂପକଲ୍ପ । କିନ୍ତୁ ଏହି ସୃଜନଶୀଳତା ସାକାର  
 ହେବାପାଇଁ ଅପେକ୍ଷା ରଖେ ମୈଥୁନର । ସେଥିପାଇଁ ସୃଷ୍ଟିକାରିଣୀ ଆଦିଶକ୍ତି ନିଜେ ମୈଥୁନର  
 ମାଧ୍ୟମ ସୃଷ୍ଟିକରି ତହିଁ ସହ ନିଜେ ମୈଥୁନରତା ହୋଇ ସମଗ୍ର ସର୍ବନା ଭିଆଇଥିବା  
 ଶାସ୍ତ୍ରସିଦ୍ଧି । ପରବର୍ତ୍ତୀକାଳର ରଚନା ହୋଇଥିଲେ ମଧ୍ୟ, ଏହି ସିଦ୍ଧାନ୍ତର ଅବ୍ୟାହତ ଧାରା  
 ପରିଦୃଷ୍ଟ ହୁଏ ପ୍ରେମଭକ୍ତି ବ୍ରହ୍ମଗୀତାରେ:

ଯଥା-

ଓଁକାର ନାମ ତାକୁ ଦେଲ । ଦେବୀ ବସିଲେ ତହିଁ ଯାଇ । ।  
 ତେବେ ସେ ନିଶ୍ଚଳ ନୋହିଲା । ପୁଣିହିଁ ଟଳମଳ ହେଲା । ।  
 ଦେବୀ ବୋଲିଲେ ତାହା ଜାଣି । ତୁ ବଜ୍ରକୀଳା ହୁଅ ପୁଣି । ।  
 ତୋତେ ମୁଁ ଦେଉଅଛି ବର । ବଜ୍ର ଯେ ହେଉ ତୋ ଶରୀର । ।  
 ସେ ବଜ୍ରକୀଳା ବୋଲେ ଶୁଣି । ବର ତୁ ଯେବେ ଦେଲୁ ପୁଣି । ।  
 ତୁ ଆଦିମାତା ଶକ୍ତି ହେବୁ । ମୋତେ ତୁ ଲିଙ୍ଗ ଯେ କରିବୁ । ।  
 ତୋ ଅଙ୍ଗେ ଭେଦି ମୁହିଁ ଥିବି । ସକଳ ସୃଷ୍ଟି ମୁଁ କରିବି । ।

ତନ୍ତ୍ରମତରେ ଓଁ ହେଉଛି ମୈଥୁନର ରୂପକଲ୍ପ । ଏହାର ଉପରିଭାଗ ନାସୀ  
 ଅର୍ଦ୍ଧମାତ୍ରା ସହ ଯେ ସଂଯୁକ୍ତ ହୋଇଥାଏ ତାହା ହିଁ ଅବିଚ୍ଛିନ୍ନ ମୈଥୁନ । ସୃଷ୍ଟିକାରିଣୀ  
 ଆଦିମାତା ସୃଜନକାମୀ ହୋଇ ନିଜ ଅଙ୍ଗରୁ ଏକ ଅଂଶ ବାହାର କରି ତହିଁ ସହ ଆତ୍ମରମଣ  
 ରଚିବାରୁ ଯେହେତୁ ତାହା ଗଠନତାତ୍ତ୍ୱିକ କାରଣରୁ ଦୃଢ଼ ହୋଇ ନ ପାରି ଟଳମଳ ହେଲା  
 ସେହେତୁ ତାହାକୁ ଓଁ ପରିବର୍ତ୍ତେ ବଜ୍ରକୀଳା ବା ଲିଙ୍ଗରେ ରୂପାନ୍ତରିତ କରି ତା ସହ ମିଳିତ  
 ହୋଇ ସୃଷ୍ଟି ଭିଆଇଥିବା ଉପରୋକ୍ତ ଉଦ୍ଦୃଷ୍ଟିରୁ ଉପଲବ୍ଧ । ଏହାହିଁ ମୈଥୁନର ଆଦିରୂପ ।  
 ଏବଂ ଏହାହିଁ କାମବଜ୍ରଯାନ ଦର୍ଶନର ଭିତ୍ତିଭୂମିର ଏକ ସ୍ତୁରକା ।

ମୈଥୁନଂ ପରମଂ ଚତ୍ତ୍ୱଂ ସୃଷ୍ଟିସ୍ଥିତ୍ୟନ୍ତକାରଣମ୍ ।  
 ମୈଥୁନାତ୍ ଜାୟତେ ସିଦ୍ଧିଃ ବ୍ରହ୍ମଜ୍ଞାନଂ ସୁବୁଲ୍ଲଭମ୍ । ।

ଅର୍ଥାତ୍, ସୃଷ୍ଟି ଓ ତହିଁର ସ୍ଥିତି ଓ ବିଲୟ ମୈଥୁନାଶ୍ରୟୀ ହୋଇଥିବାବେଳେ ବ୍ରହ୍ମଜ୍ଞାନ ବା ଜୀବନ ଜିଜ୍ଞାସାରେ ସିଦ୍ଧି ଅର୍ଜନ ମଧ୍ୟ ମୈଥୁନକୈନ୍ଦ୍ରୀକ । ସୁତରାଂ ବୌଦ୍ଧ ତନ୍ତ୍ର ମୈଥୁନ ଉପରେ ଏପରି ଗୁରୁତ୍ୱ ଦିଏ ଯେ କୁହାଯାଏ : **ବୁଦ୍ଧତ୍ୱଂ ଯୋଶିଦ୍‌ଯୋନି ସମାଶ୍ରିତମ୍ ।** ଯୋଶା ବା ନାରୀର ଯୋନିରୁ ଜୀବନର ଉଦ୍ଭବ; ତେଣୁ ତହିଁର ସମାଶ୍ରୟରେହିଁ ବୁଦ୍ଧତ୍ୱର ଉପଲବ୍ଧି; ଜୀବନଜିଜ୍ଞାସାର ବିସ୍ତାର ଓ ପରିପୂର୍ଣ୍ଣ ।

ଏଠି ବ୍ରହ୍ମଜ୍ଞାନ ବା ଜୀବନ ଜିଜ୍ଞାସା ଅର୍ଥ ଖାଦ୍ୟ ଅର୍ଜନ ବା ଅନ୍ନ ଉତ୍ପାଦନ ସଂକ୍ରାନ୍ତୀୟ ଜ୍ଞାନ । ବ୍ରାହ୍ମଣ୍ୟ ଶାସ୍ତ୍ର ସୃଷ୍ଟିକର୍ତ୍ତା ଭାବେ ବ୍ରହ୍ମଙ୍କୁ ଉପସ୍ଥାପିତ କରିଥିବା ବେଳେ ଜୀବ ଜଗତର ସୃଷ୍ଟି ଅନୁରୂପ ସମ୍ଭବିଛି (**ଅନ୍ନାତ୍ ଭବନ୍ତି ଭୂତାନି-ଶ୍ରୀମଦ୍ ଭଗବତ ଗୀତା, ୩ୟ ଅଧ୍ୟାୟ, ଶ୍ଳୋକ-୧୪**) ବୋଲି ବ୍ୟାସ ଉଲ୍ଲେଖ କରିଛନ୍ତି ମହାଭାରତରେ ଅର୍ଜୁନଙ୍କୁ ଶ୍ରୀକୃଷ୍ଣ ଦେଇଥିବା ତତ୍ତ୍ୱଗିଣା ଛଳରେ । ଏତୃଷ୍ଣରୁ ବ୍ରହ୍ମହିଁ ଅନ୍ନ । ନିରୁକ୍ତରେ ଯାହା ବି ବ୍ରହ୍ମ ଶବ୍ଦର ଏହି ବ୍ୟାଖ୍ୟା କରିଛନ୍ତି । ବ୍ରହ୍ମହିଁ ଅନ୍ନ ବୋଲି କହିବାକୁ ଯାଇ ସେ **ତୈଷ୍ଠିରିୟ ଉପନିଷଦ**ରୁ ପ୍ରମାଣ ଉଦ୍ଧାର କରିଛନ୍ତି । ଏହି ଉପନିଷଦର ଏକ ସୂଚନାଯୋଗ୍ୟ ଶ୍ଳୋକର ଇଂରାଜୀ ଅନୁବାଦ ରାଧାକୃଷ୍ଣନଙ୍କ ଲେଖାରୁ ଦେଖାଯାଉ-

**"From food, verily, are produced whatsoever creatures dwell on earth. Moreover, by food alone they live. And then also into it they pass at the end. Food, verily, is the eldest born of beings. Therefore it is called the healing herb for all. From food are beings born. When born they grow up by food. It is eaten and eats things. Therefore it is called food".** Taittiriya Upanishad, ii.2, Principal Upanisads, Tr. Radhakrisnan, London, 1953)

ଏତଦୃଷ୍ଟିରୁ ଉପରୋକ୍ତ ଶ୍ଳୋକର ବ୍ରହ୍ମଜ୍ଞାନ ଶବ୍ଦକୁ ଶସ୍ୟ ଉତ୍ପାଦନ ଜ୍ଞାନ ଅର୍ଥରେ ହିଁ ନେବାକୁ ହେବ । ପର୍ଜନ୍ୟ ବା ମେଘ ସହ ପୃଥିବୀ ମୈଥୁନ ରତ ହେଲେ ସେ ଗ୍ରହଣ କରିଥିବା ବୀଜ ବୃକ୍ଷରେ ରୁପାନ୍ତରିତ ହୋଇ ଫସଲ ଉତ୍ପନ୍ନ ହେବା ପରି ନାରୀ ତନ୍ନୁ ପୁରୁଷ ସହ ମୈଥୁନରତ ହୋଇ ଉତ୍ପନ୍ନ କରିଥାଏ ମାନବ ସନ୍ତାନ; ସୁତରାଂ ବେଦର ବ୍ରହ୍ମା ନୁହନ୍ତି, ପୃଥିବୀର ନାରୀ ହିଁ ଜନ ସମାଜର ସୃଷ୍ଟିର ଉତ୍ସ ଏବଂ ଏହି ପ୍ରଜନନକାରୀ ମୈଥୁନ ନାରୀକୈନ୍ଦ୍ରିକ ଓ ଏହି କ୍ରମରେ ସୃଷ୍ଟି ପ୍ରକୃତିକୈନ୍ଦ୍ରିକ - ଏହି ବୈପ୍ଳବିକ ବିଶ୍ଳେଷଣ ବ୍ରାହ୍ମଣ୍ୟବାଦୀ ପୁରୁଷପ୍ରଧାନ୍ୟର ଏକ ଶକ୍ତ ପ୍ରତିବିଧାନ ଭାବେ ଉଭା ହୋଇଥିଲା । ଏହା ଥିଲା କୃଷିକୈନ୍ଦ୍ରିକ କୁହୁକର କରାମତି ।

ଏହି କରାମତି ବଳରେ ମୈଥୁନାଭିଳାଷୀ ନାରୀ ଭାରତୀୟ ବାଙ୍ଗ୍‌ୟରେ ଉଭା ହୋଇଥିଲା **ନାୟିକା** ଭାବେ । ସ୍ୱକିୟା, ପରକିୟା ଓ ସାମାନ୍ୟା - ଏହି ତ୍ରିବିଧ ଭାବେ

ନାୟିକାର ବର୍ଗୀକରଣ କରାଯାଇଥିବାବେଳେ ପ୍ରତି ବର୍ଗର ନାୟିକା ଅଷ୍ଟବିଧ ପ୍ରକାରଭେଦରେ  
ଚିହ୍ନିତ; ଯଥା: ଖଣ୍ଡିତା, ବିପ୍ରଲବ୍ଧା, ସ୍ଵାଧୀନଭର୍ତ୍ତୃକା, ବାସକସଜ୍ଜା, କଳହାନ୍ତରିତା, ପ୍ରେଷିତଭର୍ତ୍ତୃକା,  
ବିରହୋକ୍ତୃଷିତା ଓ ଅଭିସାରିକା । ଉଲ୍ଲେଖନୀୟ ଯେ, ଆଠ ପ୍ରକାର ଫୁଲ ସଂଯୋଗରେ  
ଦେବୀଙ୍କୁ ପୂଜାକଲେ ମୈଥୁନ ନିବେଦନ ସଂପୂର୍ଣ୍ଣ ହେବା ସ୍ଵୀକାର କରାଯାଇଛି । ଏଥିରୁ  
ଚାରି ଲିଙ୍ଗ-ପୁଷ୍ପ ଓ ଚାରି ଯୋନି-ପୁଷ୍ପ ; ଯଥା-

- ଚଂପକଂ କରବୀରଞ୍ଚ ଧସୁରଂ ମୌତମାପଜମ୍ ।
- ଲିଙ୍ଗପୁଷ୍ପମିତି ଖ୍ୟାତଂ ପ୍ରସୁନାମର୍ପଣେ ଶୁଭମ୍ । ।
- ବକପୁଷ୍ପଂ ମରୁବକଂ ବିଶ୍ଵକ୍ଵାନ୍ତା ତ ଦ୍ରୋଣକମ୍ ।
- ଯୋନିପୁଷ୍ପଂ ସୁବିଖ୍ୟାତମମ୍ନା ପୁଜନ କର୍ମଣି । ।

(କୈଳାସ ଚନ୍ଦ୍ର-୯/୧୦, ସୁତ-ରାଜେନ୍ଦ୍ର କୁମାର ମହାନ୍ତି, ଚନ୍ଦ୍ରଶିରୋମଣି ଶ୍ରୀ ଜଗନ୍ନାଥ)

ମୈଥୁନ ସହ ଆଠ ସଂଖ୍ୟାର ସଂପର୍କ ଏପରି ସାହୁ ହୋଇଥିବାବେଳେ , ଆରାଧ୍ୟା  
ପଦ୍ମାବତୀଙ୍କ ଅଙ୍ଗଦଳପଦ୍ମ, ଚହ୍ନିର ଅଙ୍ଗ ମହାଶକ୍ତି, ପ୍ରତି ମହାଶକ୍ତିଙ୍କ ଅଙ୍ଗ ଯୋଗିନୀ,  
ଯୋଗିନୀ ମନ୍ଦିରର ମୈଥୁନତତ୍ତ୍ଵ, ମୈଥୁନାକାଠଂଣୀ ନାୟିକାର ଅଷ୍ଟବିଧ ପ୍ରକାରଭେଦ ସମେତ  
ରୁଦ୍ଧଙ୍କ ନିର୍ଦ୍ଦେଶିତ ଅଙ୍ଗମାର୍ଗ, ଅଙ୍ଗ ଶୃଙ୍ଖଳା ବୌଦ୍ଧ ଚନ୍ଦ୍ରରେ ଏକନିଷ୍ଠ ଶ୍ରୀ ଜୟଦେବଙ୍କୁ ଅଙ୍ଗ  
ସଂଖ୍ୟାର ଚମତ୍କାରିତା ପ୍ରତି ଆକର୍ଷିତ କରିଥିବା ସ୍ଵାଭାବିକ । ଏହି ଚମତ୍କାରିତାର ଅନ୍ୟ ଏକ  
ପ୍ରସ୍ତୁତନ ମଧ୍ୟ ଘଟିଛି ମୈଥୁନର ଅଙ୍ଗ ସୋପାନରେ । ଏହି ଅଷ୍ଟବିଧ ସୋପାନ ହେଲା :-  
ସୁରଣଂ କୀର୍ତ୍ତନଂ କେଳିଃ ପ୍ରେକ୍ଷଣଂ ଗୁହ୍ୟଭାଷଣମ୍ ।  
ସଂକଲ୍ଯୋଧ୍ୟାବସାୟଃ କ୍ରିୟାନିଷ୍ଠତ୍ଵିରେବ ଚ । ।

ସୁରଣରୁ କ୍ରିୟାନିଷ୍ଠତ୍ଵି ପର୍ଯ୍ୟନ୍ତ ମୈଥୁନର ଅଷ୍ଟବିଧ ଅଗ୍ରଗତିର ଧାରା ଉପରେ ହିଁ  
ଶ୍ରୀ ଜୟ ଦେବଙ୍କ ଅଷ୍ଟପଦୀଗୁଡିକ ସାମଗ୍ରିକଭାବେ ଆଧାରିତ । ସୁତରାଂ ଏହା ହିଁ ଅକ୍ଳେଶରେ  
କୁହାଯାଇପାରେ ଯେ ଅଷ୍ଟ ସଂଖ୍ୟାର ଚମତ୍କାରିତା ହେତୁ ଜେବଳ ଅଷ୍ଟପଦୀ ରଚନା କରି ସେ  
ବୌଦ୍ଧ ଚନ୍ଦ୍ରର ମୈଥୁନାଶ୍ରୟୀ ଦର୍ଶନ ପ୍ରତି ନିଜର ପ୍ରତିବନ୍ଧତା ପ୍ରକଟିତ କରିଥିଲେ ଏବଂ  
ଚହ୍ନିର ପୁଷ୍ଟିକରଣପାଇଁ ପ୍ରଚାର ବି କରାଇଥିଲେ । ତାଙ୍କ ହେତୁ ମୈଥୁନତତ୍ତ୍ଵ ଏପରି ସାବଲୀଳ  
ଓ ଶକ୍ତ ହୋଇଉଠିଥିଲା ଯେ, ବୌଦ୍ଧଚନ୍ଦ୍ରର ସାଧକମାନେ ତାଙ୍କ ଜନ୍ମାଞ୍ଚଳ କୁର୍ମପାଟକପୁରର  
ପ୍ରତୀକ ରୂପେ ଦୁଇପାପୁଲିରେ କୁର୍ମ ମୁଦ୍ରା ସୃଷ୍ଟିକରି ଚହ୍ନିରେ ତ୍ରିବାର ପୁଷ୍ପାଞ୍ଜଳି ପ୍ରଦାନ କଲେ  
ତାହା ମୈଥୁନ-ସମ୍ଭବା ପୂଜା ହେଲା ବୋଲି ଧରିନିଆଯାଉଥିଲା । ଯଥା-  
କରକଛପିକାଂ କୃତ୍ଵା ଦଦ୍ୟାତ୍ ପୁଷ୍ପାଞ୍ଜଳି ତ୍ରୟମ୍ ।

କଥିତା ଦେବ ଦେବେଶି ପୂଜା ମୈଥୁନ-ସମ୍ଭବା । । (ଭୈରବ ସଂହିତା)

ପ୍ରଣିଧାନ ଯୋଗ୍ୟ ଯେ ଯେହେତୁ ମୈଥୁନତତ୍ତ୍ଵର ସର୍ବଶ୍ରେଷ୍ଠ କବି ଶ୍ରୀ ଜୟ ଦେବ  
କୁର୍ମପାଟକପୁରର ସମୁଦ୍ର ସଂଲଗ୍ନ କେନ୍ଦୁବିଲ୍ଲ ଗ୍ରାମରେ ଜନ୍ମ ହୋଇଥିଲେ ଓ କୁର୍ମପାଟକପୁର

ହୁଁ ମୈଥୁନଚତୁର ପ୍ରୟୋଗଶାଳା ଭାବେ ଉଭା ହୋଇଥିଲା ସେହେତୁ କୁର୍ମ ବା କଚ୍ଚପକୁ ମୈଥୁନର ସଙ୍କେତ ଭାବେ ଚନ୍ଦ୍ର ସାଧକମାନେ ମାନୁଥିଲେ ।

ପ୍ରଶ୍ନ ହୋଇପାରେ ଶ୍ରୀ ଜୟ ଦେବ ଯଦି ବୌଦ୍ଧତନ୍ତ୍ରର ଅନୁବର୍ତ୍ତୀ ଦାର୍ଶନିକ ଥିଲେ ଏବଂ ତହିଁର ସହାୟକ ସାହିତ୍ୟ ଭାବେ ଅଷ୍ଟପଦୀଗୁଡ଼ିକୁ ଲେଖିଥିଲେ, ତେବେ ସେଗୁଡ଼ିକରେ ନାୟକ ନାମ ବୈଷ୍ଣବୀୟ କରିଥିଲେ କାହିଁକି?

### ବୌଦ୍ଧବାଦର ସୁରକ୍ଷା ପାଇଁ ବୈଷ୍ଣବୀୟ ମୁଖା

ଏଥିର ଉତ୍ତର ଖୋଜିବା ପୂର୍ବରୁ ଆମେ ଦେଖିବା ପ୍ରକୃତରେ ତାହା ଘଟିଥିଲା କି? ଘଟି ନଥିଲା । କାରଣ ଶ୍ରୀ ଜୟ ଦେବ ତାଙ୍କ ଅଷ୍ଟପଦୀଗୁଡ଼ିକୁ ନାୟକା ପ୍ରଧାନ କରିଛନ୍ତି, ନାୟକ ପ୍ରଧାନ କରିନାହାନ୍ତି । ରାଧାଙ୍କ ମନରେ ଯୌନ ସଙ୍କଳ୍ପ ସଞ୍ଚରଣପାଇଁ କୁଳିନୀର ଉଦ୍ୟମରୁ ଆରମ୍ଭ କରି ସଙ୍ଗମ ଶେଷରେ ତାଙ୍କୁ ପୁନର୍ବାର ଶୃଙ୍ଗାର ସାଜରେ ସଜାଇଦେବାକୁ ରାଧା ହରିଙ୍କୁ ଆହ୍ୱାନ ଦେବା ପର୍ଯ୍ୟନ୍ତ ବାଇଶିଟିଯାକ ଅଷ୍ଟପଦୀ ନାୟକାକୈନ୍ଦ୍ରିକ । ପୂର୍ବରୁ କୁହା ହୋଇଛି ଯେ, ଶ୍ରୀ ଜୟ ଦେବ ନିଜେ ଲେଖିଛନ୍ତି ବୋଲି ଯେଉଁ ପଦଗୁଡ଼ିକୁ ଚତୁର୍ଥ କରାଯିବା ସଙ୍ଗତ ସେଗୁଡ଼ିକରେ ୮୪ ଥର ନାୟକ ନାମ ଆସିଛି । ତନ୍ମଧ୍ୟରୁ ୫୨ ଥର କେବଳ ଗୋଟିଏ ନାମ ଆସିଛି; ତାହା ହେଲା ହରି । ହରି ବୈଷ୍ଣବୀୟ ନୁହଁ, ବରଂ ଏକ ବୌଦ୍ଧ ନାମ । ବ୍ରହ୍ମାଙ୍କ କଟାମୁଣ୍ଡ ହାତରେ ଧରି ବ୍ରାହ୍ମଣ୍ୟବାଦ ବିରୁଦ୍ଧରେ ବୁଦ୍ଧଙ୍କ ବିରକ୍ତିର ପ୍ରତିକାତ୍ତକ ରୂପ ନେଇଥିବା ବଜ୍ରଯାନର ଆରାଧ୍ୟ ହେରୁକ ବା ହୈରୁକଙ୍କ ନାମାପଭ୍ରାଣ କିପରି ହରି ତାହା ପୂର୍ବରୁ ଆଲୋଚିତ ହୋଇଛି । ହରି ପୁଣି ସୂର୍ଯ୍ୟଙ୍କ ନାମ ଯେଉଁ ନାମରେ ବୁଦ୍ଧ ନିଜ ପରିଚୟ ରଖିଛନ୍ତି - ଆଦିକାନାମା ଗୋତେନ.... (ସୁଋଜିପାଠ) । ସେହି ହେତୁ ହେରୁକଙ୍କୁ କୁରୁମ ଅଞ୍ଚଳର ଲୋକେ ଏବେ ବି ଧର୍ମ ଦେବତା ବୋଲି ସମ୍ବୋଧନ କରନ୍ତି । 'Kuruma: A lesser known Buddhist site of Orissa' ଶୀର୍ଷକ ନିବନ୍ଧରେ ଗବେଷକ ସନ୍ତୋଷ କୁମାର ରଥ ଏହାର ସୂଚନା ରଖିଛନ୍ତି ଏହିପରି: "There is a tank called 'Dharma Pokhari (Tank of Dharma) at one end of the vil- lage. Prior to excavation, a stone slab containing a beautiful fig- ure of Buddha was lying on the bank of this tank. Later on, this image was replaced and enshrined in a newly built shade. Be- sides the Buddha image, other two images were found near the tank as they were placed by the side of the said image. One of these figures is identified with HERUKA. Local people call this image as 'Dharma' (the Sun God)."( Orissa Review, April 2005, 79-80) ଅତଏବ ଯେ ହେରୁକ ସେ ହୁଁ ବୁଦ୍ଧ, ସେ ହୁଁ ସୂର୍ଯ୍ୟ ବା ଧର୍ମ ଦେବତା, ସେ ହୁଁ

ହରି । ଶ୍ରୀ ଜୟ ଦେବ ୮୪ ଥରରୁ ୫୨ ଥର କେବଳ ତାଙ୍କରି ନାମ ନେଇଛନ୍ତି ଓ ତାଙ୍କରି ଜୟଜୟକାର କରି ଦଶାବତାର ସ୍ମୃତିରେ ତାଙ୍କୁ ହିଁ ବୁଝ ଭାବେ ଚିହ୍ନିତ କରିଛନ୍ତି । ଅନ୍ୟ ଯେଉଁ ନାମଗୁଡ଼ିକ ନେଇଛନ୍ତି ସେଗୁଡ଼ିକ ହରି ସଂଖ୍ୟା ତୁଳନାରେ ନିହାତି ନଗଣ୍ୟ । ଯଥା- ମଧୁରିପୁ (୭ ଥର), ମାଧବ (୫ଥର), କେଶବ (୪ଥର), ବନମାଳୀ (୪ଥର), ମଧୁସୂଦନ(୩ଥର), ମୁରାରି (୨ଥର) ଏବଂ କେବଳ ଥରେ ଲେଖାଏଁ ଯଦୁନନ୍ଦନ, ନାରାୟଣ, ମଧୁମଥନ, ମଧୁବୈରୀ, କୃଷ୍ଣ, ହଳଧରସୋଦର, କେଶୀମଥନ ଓ ବାସୁଦେବ । ଏହି ନାମଗୁଡ଼ିକ ମଧ୍ୟରୁ ନାରାୟଣ ପୌରାଣିକ ଅର୍ଥରେ ନର ବା ମଣିଷର ଭାଇ ହୋଇଥିବା ବେଳେ ବ୍ୟବହାରିକ ଅର୍ଥରେ ନର ସମାଜର ସାମାଜିକ ଐକ୍ୟର ଏକ ପ୍ରତୀକ ନାମ; ବାସୁଦେବ, ହଳଧରସୋଦର, ଯଦୁନନ୍ଦନ, ବନମାଳୀ ଓ କୃଷ୍ଣ ବ୍ୟାସଦେବଙ୍କ ଦ୍ଵାରା ପରିପୂର୍ଣ୍ଣ ମାତୁରାଧିକାରର ପ୍ରଧାନ ପୂଷ୍ପପୋଷକ ନାୟକଙ୍କ ନାମ ଯେ କି ସହଜ ନାୟକ ଭାବେ ବେଶୀ ପରିଚିତ; କେଶବ ଓ କେଶୀମଥନ ନାମ ଦୁଇଟି କେଶୀ ଦୈତ୍ୟକୁ ହତ୍ୟା କରିଥିବା ହେତୁ ଶ୍ରୀକୃଷ୍ଣ ଅର୍ଜନ କରିଥିବା ନାମ । ଏହି ଦୈତ୍ୟ ପୁରୁଷପ୍ରାଧାନ୍ୟର ପ୍ରଚୋଦକ କଂସର ଥିଲା ଶକ୍ତ ସମର୍ଥକ । କଂସର ସ୍ଵାର୍ଥ ରକ୍ଷା ପାଇଁ ଏହି ଦୈତ୍ୟ ମାତୁରାଧିକାରର ପୂଷ୍ପପୋଷକ ଶ୍ରୀକୃଷ୍ଣଙ୍କୁ ମାରିବାକୁ ଆସିଥିଲା, ନିଜେ ମରିଥିଲା । ମୁରାରି ମଧ୍ୟ ଭୌମାସୁରର ମୁଖ୍ୟ ସହାୟକ ମୂର ନାମକ ଦୈତ୍ୟକୁ ସଂହାର କରିଥିବା ହେତୁ ଶ୍ରୀକୃଷ୍ଣ ଅର୍ଜନ କରିଥିବା ଏକ ନାମ । ଭୌମାସୁର ଥିଲା ଏକ ଜନ୍ମନ୍ୟ ନାରୀଦ୍ରୋହୀ । ତୁଷାଙ୍କ ଝିଅ କଣ୍ଠେରୁଙ୍କୁ ମୁକ୍ତିତ କରାଇ ସେ ଅପହରଣ କରିଥିଲା; ଏହି ପରି ଖୋଳ ସହସ୍ର କୁମାରୀଙ୍କୁ ଅପହରଣ କରି ମଣିପର୍ବତର ଔଦକା ନାମକ ସ୍ଥାନରେ ବନ୍ଦୀ କରି ରଖିଥିଲା । ମହାଭାରତର ସଭାପର୍ବରେ ଏଥିର ସବିଶେଷ ବର୍ଣ୍ଣନା ରହିଛି । ଏହି ନାରୀ ନିର୍ଯ୍ୟାତନା କେନ୍ଦ୍ରର ଚତୁର୍ଦ୍ଦିଗ୍ରେ ମୂର ଦୈତ୍ୟ ଚାଷ୍ଟଧାର ଛୁରାକା ସଂପନ୍ନ ଛ ହଜାର ଫାଶ ଖଞ୍ଜି ନାରୀ ସମାଜ ଉପରେ ଚାଲିଥିବା ଅତ୍ୟାଚାରକୁ ଯୋଗାଇଥିଲା ଏକ ଦୁର୍ଭେଦ୍ୟ ସାଞ୍ଜୁ । ମାତୁରାଧିକାରର ଅଧିବକ୍ତା ଓ ପ୍ରଚୋଦକ ଶ୍ରୀକୃଷ୍ଣ ଏହି ମୂର ଦୈତ୍ୟକୁ ହତ୍ୟାକରି ସେହି ବନ୍ଦିନୀ କନ୍ୟାମାନଙ୍କୁ ମୁକ୍ତ କରିଥିଲେ ଓ ସେହେତୁ ମୁରାରି ଭାବେ ଖ୍ୟାତ ହୋଇଥିଲେ । ମାଧବ ନାମ ମଧ୍ୟ ମତୁରାଧିକାର ଦ୍ୟୋତକ; ମା'ର ସିଏ ଧବ ସିଏ ମାଧବ: ଏଠି ମା ମୁଖ୍ୟ, ଧବ ଗୌଣ । ଏହି ସମସ୍ତ ନାମ ବ୍ୟାସ ଦେବ ସୃଷ୍ଟି କରିଥିବା ସହଜ ନାୟକ ଶ୍ରୀକୃଷ୍ଣଙ୍କ ନାମ । ତେଣୁ ଏହି ସବୁ ନାମ ନେଇ ଶ୍ରୀ ଜୟ ଦେବ ମାତୁରାଧିକାରର ଆଭିମୁଖ୍ୟ ପରିପୂର୍ଣ୍ଣକରଣପାଇଁ ପ୍ରଚେଷ୍ଟା କରିଛନ୍ତି ଏବଂ ପରୋକ୍ଷରେ ବୌଦ୍ଧ ପ୍ରେରଣାର ପ୍ରସାର ଘଟାଇଛନ୍ତି । ପୁରୁଷପ୍ରାଧାନ୍ୟ ପ୍ରଜ୍ଞାପକ ବିଷ୍ଣୁଙ୍କ ନାମ ସେ ଥରେ ହେଲେ ନ ନେଇଥିଲେ ମଧ୍ୟ ବିଷ୍ଣୁଙ୍କ କାନ ମଳିରୁ ଉଦ୍ଧତ ହୋଇ ବିଷ୍ଣୁ ଭାବେ ନିଜକୁ ପ୍ରତିଷ୍ଠା କରିଥିବା ମଧୁ ନାମକ ଅସୁରକୁ ହତ୍ୟା କରିଥିବା କାରଣରୁ ବିଷ୍ଣୁ ଯେଉଁ ମଧୁରିପୁ, ମଧୁବୈରୀ, ମଧୁମଥନ ଓ ମଧୁସୂଦନ ନାମ ଅର୍ଜନ କରିଥିଲେ ସେତିକି ମାତ୍ର ଅତି ସୀମିତ

ଭାବେ ବ୍ୟବହାର କରିଛନ୍ତି ଶ୍ରୀ ଜୟ ଦେବ । ସୁତରାଂ ସେ ଯେ ବୈଷ୍ଣବ ନ ଥିଲେ, ଥିଲେ ବୌଦ୍ଧ - ଏହା ତାର ଏକ ଉକ୍ତୁଷ୍ଟ ପ୍ରମାଣ । କିନ୍ତୁ ତଥାପି ବି ପ୍ରଶ୍ନ ଉଠିପାରେ - ଯେତେ ସାମିତ ହେଉ ପଛେ, ବିଷ୍ଣୁଙ୍କ ନାମ ସେ ବ୍ୟବହାର କରିଛନ୍ତି କାହିଁକି? ଏହା ଏଇଥିପାଇଁ ଯେ, ଓଡ଼ିଶାକୁ ଦଖଲ କରିନେଇଥିବା ବୌଦ୍ଧବିରୋଧୀମାନଙ୍କୁ ଫାଙ୍କିମାରି ବୌଦ୍ଧବାଦର ସୁରକ୍ଷାପାଇଁ ଏହି କୌଶଳ ଥିଲା ସର୍ବୋତ୍ତମ ।

### ବୁଦ୍ଧବାଦୀ ଭୌମ ନାରୀପ୍ରାଧାନ୍ୟର ଅବକ୍ଷୟ

ଭୌମ ସାମ୍ରାଜ୍ୟରେ ବୌଦ୍ଧଚକ୍ର ବା କାମବଜ୍ରଯାନ ଓଡ଼ିଶାରେ ଲୌକିକ ଧର୍ମରେ ପରିଣତ ହୋଇଯାଇଥିଲା । ବ୍ରାହ୍ମଣ୍ୟବାଦୀ ହିନ୍ଦୁମାନେ ସଙ୍କୁଚିତ ହୋଇପଡ଼ିଥିଲେ । ପୁରୁଷପ୍ରାଧାନ୍ୟ ଖର୍ଚ୍ଚ ହୋଇଥିଲା ଓ ନାରୀପ୍ରାଧାନ୍ୟ ଦୃଢ଼ୀଭୂତ ହୋଇଥିଲା । ନାରୀପ୍ରାଧାନ୍ୟର ଅନ୍ୟତମ ଦୃଷ୍ଟାନ୍ତ ଥିଲେ ଭୌମ ସାମ୍ରାଜ୍ୟ ପୃଥ୍ଵୀ ମହାଦେବୀ ଓରଫ ଡ୍ରୀଭୁବନ ମହାଦେବୀ-୨ । ଏହାଙ୍କ ପିତା ସ୍ଵଭାବରୁଜ୍ଞ ଉପାଧିଧାରୀ ଜନ୍ମେଜୟ-୧ ଓଡ଼ିଶାରେ ଭୌମୋତ୍ତର କାଳରେ ସୋମବଂଶୀ ସାମ୍ରାଜ୍ୟ ପ୍ରତିଷ୍ଠା କରିଥିଲେ । ସେ ସମ୍ବଲପୁର-ସୋନପୁର-ବଲାଙ୍ଗୀର ଅଞ୍ଚଳରେ ସ୍ଥାପନ କରିଥିବା କୋଶଳ ରାଜ୍ୟ ଯେ ମହୋଦଧି ପର୍ଯ୍ୟନ୍ତ ବିସ୍ତାର ଲାଭ କରିଥିଲା ତହିଁ ମୂଳରେ ମହୋଦଧି ଅଞ୍ଚଳରେ ସଙ୍କୁଚିତ ହୋଇ ରହିଥିବା ବ୍ରାହ୍ମଣ୍ୟବାଦୀ ଶକ୍ତିମାନଙ୍କ ପ୍ରଚ୍ଛନ୍ନ ସହଯୋଗ ରହିଥିବା ଅବଶ୍ୟମ୍ଭାବ । ପୃଥ୍ଵୀ ମହାଦେବୀଙ୍କ ସ୍ଵାମୀ ଶୁଭକରଦେବ-୪ ନିଃସନ୍ତାନ ଅବସ୍ଥାରେ ଜୀବନ ତ୍ୟାଗ କଲା ପରେ ସିଂହାସନପାଇଁ ସେ ଓ ତାଙ୍କ ଦେବରଙ୍କ ମଧ୍ୟରେ ବିବାଦ ଦେଖା ଦେଇଥିଲା । ଜନ୍ମେଜୟ-୧ ନିଜ ଦୁହିତା ପୃଥ୍ଵୀ ମହାଦେବୀଙ୍କୁ ସହାୟତା ଦେଇ ସିଂହାସନରେ ଅଧିଷ୍ଠିତା କରିଥିଲେ ଏବଂ ସେହି ସୁଯୋଗରେ ଭୌମ ସାମ୍ରାଜ୍ୟର ପ୍ରଶାସନରେ ମଧ୍ୟ ନିଜର ପ୍ରଭାବ ବିସ୍ତାର କରିଥିଲେ । ଅବଲୀଳାକ୍ରମେ ମହୋଦଧି ପର୍ଯ୍ୟନ୍ତ ସମଗ୍ର ଓଡ଼ିଶାକୁ ନିଜ ନିୟନ୍ତ୍ରଣକୁ ନେଇ ସେ ପରବର୍ତ୍ତୀ କାଳରେ ତାଙ୍କ ପୁତ୍ର ଯଯାତି-୧ଙ୍କ ଦ୍ଵାରା ଭୌମ- ଭୃଗୁଶ୍ଚ ଦଖଲର ପଥ ପରିଷ୍କାର କରି ଦେଇଥିଲେ (K. C. Panigrahi, History of Orissa, p.102-03) ଏବଂ ଏହିପରି ଭାବେ ବୁଦ୍ଧବାଦୀ ଭୌମ ନାରୀପ୍ରାଧାନ୍ୟର ଅବକ୍ଷୟ ଆରମ୍ଭ ହୋଇଥିଲା ଓ ଆରମ୍ଭ ହୋଇଥିଲା ବୌଦ୍ଧବିରୋଧୀ ସୋମବଂଶର ଅଭ୍ୟୁତ୍ଥାନ । ଭୌମକାରମାନେ ନିଜ ବଂଶଲତାରେ ପୃଥ୍ଵୀ ମହାଦେବୀଙ୍କ ନାମ ରଖିନାହାନ୍ତି ବୋଲି ମେଜର୍ ଡଃ କୁମୁଦିନୀ ବରାଇ (Role of Women in the History of Orissa, p.78) ଯାହା ଲେଖିଛନ୍ତି ତାହା ଶ୍ରେଣୀଗତୁ ସୋମବଂଶୀଙ୍କ ସହ ସଂପର୍କ ହେତୁ ଉପୁଜିଥିବା ବିରକ୍ତି କାରଣରୁ ହୁଏତ ହୋଇଥିବ ।

### ସୋମବଂଶୀଙ୍କ ବ୍ରାହ୍ମଣ ଆମବାନୀ ଓ ବୌଦ୍ଧ ହନନ

ଶ୍ରୀ.ଅ. ୯୩୧ ବେଳକୁ ସୋମବଂଶୀ ସାମ୍ରାଜ୍ୟ ସ୍ଥାପିତ ହୋଇଥିଲା ବୋଲି ଗ୍ରହଣ କରାଗଲେ ମଧ୍ୟ ଓଡ଼ିଶାରେ ଏକ ଭିନ୍ନ ସାଂସ୍କୃତିକ ସାମ୍ରାଜ୍ୟ ପ୍ରବର୍ତ୍ତନର ପ୍ରତିଜ୍ଞା ଧରି ଏହା

ଆସିଥିଲା । ଭୌମକାରମାନେ ମାତୃପ୍ରାଧାନ୍ୟ ଭିତ୍ତିକ ବୌଦ୍ଧବଜ୍ରଯାନ ସଂସ୍କୃତିର ଅନୁବର୍ତ୍ତୀ ଥିଲେ । ଏମାନଙ୍କ ସମୟରେ ବୌଦ୍ଧତନ୍ତ୍ରର ପ୍ରଭାବ ତୁଳ୍ପ ସ୍ତରରେ ପହଞ୍ଚିଥିଲା । ସୋମବଂଶୀମାନଙ୍କ ମାଧ୍ୟମରେ ବ୍ରାହ୍ମଣ୍ୟବାଦ ତହିଁର ମୂଳୋତ୍ପାତନ ଚାହୁଁଥିଲା । ବସୁନ୍ଧରୀ ଏହି ସୋମବଂଶୀମାନଙ୍କ ସହାୟତାରେ ଓଡ଼ିଶାରେ ବର୍ଷବୈଶିଷ୍ଟ୍ୟବାଦୀ ବ୍ରାହ୍ମଣମାନଙ୍କ ସଂଖ୍ୟା ଓ ଶକ୍ତି ପ୍ରବଳଭାବେ ବଢ଼ିଥିଲା । ତଃ ବିଜୟ କୁମାର ରଥଙ୍କ ସୂଚନା (Cultural History of Orissa, p.65) ଅନୁସାରେ ଯଯାତି କେଶରୀ-୧ ଓ ତଃ ସତ୍ୟନାରାୟଣ ରାଜଗୁରୁଙ୍କ ସୂଚନା (ଓଡ଼ିଶାର ଇତିହାସ, ପ୍ରଥମ ଭାଗ, ପୃ.୫୪୮) ଅନୁସାରେ ଯଯାତି-୨ କାନ୍ୟକୁବଜ୍ରରୁ ବହୁ (କିମ୍ବଦନ୍ତୀ ଅନୁସାରେ ଦଶସହସ୍ର) ବେଦାଧ୍ୟାୟୀ ବ୍ରାହ୍ମଣଙ୍କୁ ଆଣି ବୈତରଣୀ ନଦୀ କୂଳରେ ଦଶାଶ୍ୱମେଧ ଯଜ୍ଞ କରିଥିଲେ ।

ଅତଏବ ଏହି ସୋମବଂଶୀମାନଙ୍କ ସାହାଯ୍ୟରେ ବ୍ରାହ୍ମଣ୍ୟବାଦ ଓଡ଼ିଶାକୁ ଗ୍ରାସ କରିବାକୁ ଚାହୁଁଥିଲା । ଏଥିରେ ଅନ୍ତରାୟ ଥିଲେ ବୌଦ୍ଧ, ବିଶେଷତଃ, ବଜ୍ରଯାନ ଓ ସହଜଯାନର ସାଧକମାନେ । ସୁତରାଂ ସେମାନଙ୍କୁ ହତ୍ୟାକରି ନିଶ୍ଚିହ୍ନ କରିଦେବାକୁ ସୋମବଂଶୀମାନେ ଉଦ୍ୟମ କରିଥିଲେ । କବି ଇଶ୍ୱର ଦାସଙ୍କ ଚୈତନ୍ୟ ଭାଗବତ(୧୪୮ ଅଧ୍ୟାୟ)ରେ ଏହି ପୌଣ୍ଡିକ କାଣ୍ଡର ବର୍ଣ୍ଣନା ରହିଛି ଏହିପରି -

ସାତଶ ବାଆନ ବଉଧ । କେଶରୀ ରଜା ସଙ୍ଗେ ବାଦ । ।୨୧ । ।

ସାତ ପାଟେଶ ମୃତ୍ୟୁ ହୋଇ । ଛଅଶ ବଉଧ ମରଇ । ।୨୨ । ।

ଅପରେ ସତଷଠି ପୁଣ । ବଉଧ ମାରେ ନୃପ ରାଣ । ।୨୩ । ।

ବାକି ବଉଧ ଚଉରାଶୀ । ଗୋପେ ଭଜନ୍ତି ହୁଷିକେଶୀ । ।୨୪ । ।

ୟେମନ୍ତେ ଚୌରାଶୀ ବଉଧ । ଯେକ ସ୍ୱରୂପେ ନାହିଁ ଭେଦ । ।୨୫ । ।

ଅର୍ଥାତ୍ ସାତ ପାଟରେ ୭୫୨ ବୌଦ୍ଧ ସାଧକ ଥିଲେ । କେଶରୀ ରଜା ସେମାନଙ୍କ ମଧ୍ୟରୁ ପ୍ରଥମ ଦମ୍ପାରେ ୬୦୦ ସିଦ୍ଧଙ୍କୁ ହତ୍ୟା କରି ଦ୍ୱିତୀୟ ଦମ୍ପାରେ ୬୭ ଜଣଙ୍କୁ ବଧ କଲେ । ଅବଶିଷ୍ଟ ୮୫ ବୌଦ୍ଧାଚାର୍ଯ୍ୟ ଆତ୍ମଗୋପନ କରି ହୁଷିକେଶ (ଆକ୍ଷରିକ ଅର୍ଥରେ ଜିତେନ୍ଦ୍ରିୟ ବୁଦ୍ଧ ଓ ବାହ୍ୟାର୍ଥରେ ଶ୍ରୀଜଗନ୍ନାଥ)ଙ୍କୁ ଭଜୁଥିଲେ । ସଂଖ୍ୟାରେ ୮୫ ହୋଇଥିଲେ ବି ଏମାନଙ୍କୁ ଚଉରାଶି ବୌଦ୍ଧ ବୋଲି ଯେ ବର୍ଣ୍ଣନା କରାଯାଇଛି ତାହା ସ୍ପଷ୍ଟ କରେ ଯେ ସଂଖ୍ୟା ନିର୍ବିଶେଷରେ ଚଉରାଶି ପାଠର ବୌଦ୍ଧାଚାର୍ଯ୍ୟମାନଙ୍କୁ ସାକ୍ଷାତ୍ ବୁଦ୍ଧ ସ୍ୱରୂପ ଚଉରାଶି ବୌଦ୍ଧ ବା ଚୌରାଅଶୀ ସିଦ୍ଧାଚାର୍ଯ୍ୟ ବୋଲି ବିଚାର କରାଯାଉଥିଲା ।

ଏହି ଚୌରାଅଶୀ ସିଦ୍ଧାଚାର୍ଯ୍ୟଙ୍କ ସଂପର୍କରେ ଆଗରୁ ମୁଁ ସୂଚାଇଛି ଯେ, ଏମାନେ ସମସ୍ତେ ଥିଲେ ନିମାପଡ଼ା ନିକଟସ୍ଥ ଚୌରାଶୀ ଗ୍ରାମ (ତତ୍କାଳୀନ ବୌଦ୍ଧାଶ୍ରମ) ନିବାସୀ । ଏହି ସ୍ଥାନ କୂର୍ମପାଟକପୁର ଅନ୍ତର୍ଗତ ବୋଲି ମୁଁ ସୂଚାଇଛି । ଏହି କୂର୍ମପାଟକପୁର ହିଁ ଚୈତନ୍ୟ ଭାଗବତ ଭାଷାରେ ସାତପାଟ । ପ୍ରସ୍ତରେ କୁରୁମରୁ ହୀରାପୁର ଓ ଦୈର୍ଘ୍ୟରେ ଦେବୀନଦୀ

ତୀରରୁ ପୁରୀ ପର୍ଯ୍ୟନ୍ତ ପରିବ୍ୟାପ୍ତ ଏହି କର୍ମପାଟକପୁରରେ ବସୁତଃ ଥିଲା କାମବଜ୍ରଯାନର ପ୍ରୟୋଗଶାଳା । ଏହା ଅନ୍ତର୍ଗତ କୃତ୍ୱତ୍ୱପ୍ରସ୍ଥ ସଂପର୍କରେ ପୂର୍ବରୁ ଆଲୋଚନା ହୋଇଛି । ଏହା ଭିତରେ ଥିଲେ ସାତଟି ମୁଖ୍ୟ ବୌଦ୍ଧ ସାଧନ କେନ୍ଦ୍ର । ପ୍ରତ୍ନତାତ୍ତ୍ୱିକ ଅବଶେଷରୁ ଅନୁମାନ କରାଯାଇପାରେ ଯେ ଏଗୁଡ଼ିକ ଥିଲେ ତୁରିନ୍ଦ୍ରବା, ଗାରେଡ଼ିପାସଣ, ହୀରାପୁର, ଚୌରାଶା, ଜାଜଟପୁର, ଜୁରୁମଓ ଓ କେରୁବିଲ୍ । ଏହି ସାତ ପାଟରେ କେଶରୀ ରଜାଙ୍କ ପୌଶାଚିକ ଆକ୍ରମଣର ଶିକାର ହୋଇ ୬୬୭ ଜଣ ବୌଦ୍ଧ ସନ୍ଥ ମୃତ୍ୟୁ ବରଣ କଲା ପରେ ଚୌରାଅଶା ପୀଠର ଅବଶିଷ୍ଟ ସିଦ୍ଧାଚାର୍ଯ୍ୟ ତୁଏତ ସୁଦୂର ନେପାଳକୁ ଯାଇ ସେଠାରେ ଅତ୍ରୋପୋଦନ କରିଥିଲେ । ନେପାଳ ସହ ବୁଦ୍ଧଜଗନ୍ନାଥଙ୍କ ସାନ୍ତ୍ର ଓ ସୁଗଭୀର ସଂପର୍କର ଅଜଣା ରହସ୍ୟ ହେଉଛି ସମ୍ଭବତଃ ଏହା ହିଁ । ତେଣୁ ନିଃସନ୍ଦେହ ଭାବେ ଚୌରାଶା ସିଦ୍ଧାଚାର୍ଯ୍ୟ ନିଜ୍ଜକ ଓଡ଼ିଆ । ମାତୃଭାଷା ଓଡ଼ିଆର ପ୍ରାଚୀନ ଅକ୍ଷର ଓ ଶବ୍ଦ ବ୍ୟବହାର କରି ସେମାନେ ବୌଦ୍ଧ ଦୋହାଗୁଡ଼ିକ ଲେଖିଥିଲେ । ଓଡ଼ିଆର ମୌଳିକତା ରକ୍ଷା କରିବାକୁ ସତତ ଉଦ୍ୟମରତ ବୌଦ୍ଧମାନଙ୍କୁ ହତ୍ୟା କରିଚାଲିଥିଲେ ବହିରାଗତ ସୋମବଂଶୀମାନେ ଓଡ଼ିଶାରେ ବ୍ରାହ୍ମଣ୍ୟ ଶାସନ ପ୍ରବର୍ତ୍ତନ କରିବା ଲକ୍ଷ୍ୟରେ । ମାତ୍ର ବୌଦ୍ଧ ବଜ୍ରଯାନ ଏପରି ଲୌକିକ ଥିଲା ଯେ ତାର ମୂଲୋପାତନ ସମ୍ଭବ ନ ଥିଲା । ସୁତରାଂ ସୋମବଂଶୀମାନେ ତନ୍ତ୍ରକୁ ଅପଣାଇ ତାକୁ ଶୈବତନ୍ତ୍ରର ସଂଜ୍ଞାଦେଇ ସେହି ଶୈବତନ୍ତ୍ର ମାଧ୍ୟମରେ ବୌଦ୍ଧତନ୍ତ୍ରର ଏକ ସାମାଜିକ ଓ ସାଂସ୍କୃତିକ କାୟା ପରିବର୍ତ୍ତନ କରିବାକୁ ଉଦ୍ୟମ କରିଥିଲେ । ଭୁବନେଶ୍ୱରଠାରେ ଥିବା ଭାସ୍କରେଶ୍ୱର ମନ୍ଦିରର ବିଶାଳ ଶିବଲିଙ୍ଗ ଯେ ମୌଳିକତଃ ଏକ ବୌଦ୍ଧସ୍ତମ୍ଭ ଥିଲା ତାହା ବିଶ୍ୱାସ କରାଯାଇପାରେ । ଶ୍ରୀ ପାଣିଗ୍ରାହୀ ଏହି ଅଭିମତ ([History of Orissa, pp.312-13](#)) ରଖି ଓଡ଼ିଶାରେ ବୌଦ୍ଧଧର୍ମର ବିଲୋପକରଣପାଇଁ ଯେଉଁ ପ୍ରଖର ଉଦ୍ୟମ ହୋଇଚାଲିଥିଲା ଏହାକୁ ତହିଁର ଏକ ମୂଳ ସାକ୍ଷୀ ବୋଲି ଦର୍ଶାଇଛନ୍ତି ।

ବୌଦ୍ଧଧର୍ମର ପ୍ରସବକ୍ଷମ ହୋଇଥିବା ହେତୁ ଓଡ଼ିଶାରୁ ବୌଦ୍ଧମତାବଲମ୍ବୀମାନଙ୍କୁ ମୁକ୍ତପୋଛ କରିବାପାଇଁ ବ୍ରାହ୍ମଣ୍ୟବାଦୀମାନେ ଯାବତୀୟ ପାଶବିକ ପଦକ୍ଷେପ ନେଇଚାଲିଥିଲେ । ଏବଂ ହିନ୍ଦୁ ଧର୍ମର ତ୍ରିବଳ - ବ୍ରହ୍ମା, ବିଷ୍ଣୁ ଓ ଶିବଙ୍କ ମଧ୍ୟରୁ ଶିବ ସଂହାରକର୍ତ୍ତା ହୋଇଥିବା ହେତୁ ଶିବଙ୍କ ନାମରେ ଶୈବ ମତବାଦ ପ୍ରବର୍ତ୍ତନ କରି ସେହି ଶାଖା ସାହାଯ୍ୟରେ ବୌଦ୍ଧତନ୍ତ୍ର ଚଳାଇଥିଲେ ଓ ତାହାକୁ ଧର୍ମୀୟ ମର୍ଯ୍ୟାଦା ଦେଉଥିଲେ । ସପ୍ତମ ଶତାବ୍ଦୀର ଶଶାଙ୍କ ଥିଲେ ଏହିପରି ଜଣେ ଉତ୍କଟ ବୌଦ୍ଧବିରୋଧି ଶୈବ ଯେ କି ବହୁ ବିଖ୍ୟାତ ବୌଦ୍ଧକୀର୍ତ୍ତି ଚୂର୍ନାରୁ କରିଦେଇଥିଲେ ବୋଲି Yuan Chwangଙ୍କ ବିବରଣୀରୁ ଜଣାପଡ଼େ । ଉଲ୍ଲେଖନୀୟ ଯେ ଏହି ଶତାବ୍ଦୀରେ ଶୈବଧର୍ମର ପାଶୁପତ ଗୋଷ୍ଠୀ ସକ୍ରିୟ ହୋଇଉଠିଥିଲା । ଶିବଙ୍କର ଶତ୍ରୁନିସ୍ତବନକାରୀ ଅସ୍ତ୍ରକୁ କୁହାଯାଏ ପାଶୁପତ । ଅତଏବ ଯେଉଁ ଶୈବମାନେ ନିଜକୁ ପାଶୁପତ ବୋଲି ଆଖ୍ୟାୟିତ କରୁଥିଲେ ସେମାନେ ନିଜର ଧର୍ମୀୟ ଶତ୍ରୁ ବୌଦ୍ଧମାନଙ୍କୁ ସଂହାର କରିବା

ପ୍ରତିଜ୍ଞା ହେତୁ ହିଁ ଯେ ନିଜ ନିଜର ସେପରି ପରିଚୟ ସୃଷ୍ଟି କରାଇଥିଲେ ତାହା କହିବା ଅନାବଶ୍ୟକ । ସ୍ୱଭାବତଃ ସରଳ, ଅଭ୍ୟାସତଃ ଜ୍ଞାନଲିପ୍ତ, ଆଚରଣତଃ ଅହିଂସ ବୌଦ୍ଧ ସାଧକମାନଙ୍କୁ ଏହି ପାଣ୍ଡୁପତ ଶୈବମାନେ ନିର୍ଯ୍ୟାତ୍ରିତ ଓ ହତ୍ୟା କରୁଥିଲେ ।

ଏକାମ୍ର ପୁରାଣରେ ଉଲ୍ଲିଖିତ ଏକ ବର୍ଣ୍ଣନାରୁ ପାଣ୍ଡୁପତ ଶୈବମାନେ କିପରି ନିଷ୍ଠୁର ଭାବେ ବୌଦ୍ଧହନନ ଚଳାଇଥିଲେ ତହିଁର ସୂଚନା ମିଳେ । ତାହା ହେଲା ଯମ ଯେ କି ଯମେଶ୍ୱର ମନ୍ଦିର ସ୍ଥାପନ କରିଥିଲେ ସେ ସେହି ମନ୍ଦିର ନିକଟରେ ବାସ କରୁଥିବା ଜଣେ ପାଣ୍ଡୁପତାଚାର୍ଯ୍ୟଙ୍କୁ ଏକ ସୂରମ୍ୟ ମଠ ପ୍ରଦାନ କରିଥିଲେ । ଯମ ହେଉଛନ୍ତି ମୃତ୍ୟୁଦାତା । ବୌଦ୍ଧହନନ ସହ ଏହି ଯମଙ୍କୁ ସଂଯୁକ୍ତ କରି, ପାଣ୍ଡୁପତ ଶୈବମାନଙ୍କ ନିଷ୍ଠୁରତାର ଆକଳନ କରାଯାଇ ପାରିବ । କୁରୁମ ଗ୍ରାମରୁ ଆବିଷ୍କୃତ ବୌଦ୍ଧକାର୍ତ୍ତିର ଧ୍ୱଂସାବଶେଷରୁ ହେରୁକ ଓ ଧର୍ମ ପରି ବୁଦ୍ଧମୂର୍ତ୍ତି ସାଙ୍ଗକୁ ଏପରି ଏକ ମୂର୍ତ୍ତି ବି ବାହାରିଛି ଯାହା ସ୍ଥାନୀୟ ବିଶ୍ୱାସରେ ଯମଙ୍କର । ଓଡ଼ିଦେଶରେ କୁରୁମ ସ୍ତୁପ ଥିବାର ଯେଉଁ ଉଲ୍ଲେଖ କେମ୍ବ୍ରିଜ୍ ବିଶ୍ୱବିଦ୍ୟାଳୟ ଲାଇବ୍ରେରୀରେ ସଂରକ୍ଷିତ ଥିବା ୧୦୧୪ ଖ୍ରୀଷ୍ଟାବ୍ଦର ୧୬୪୩ ସଂଖ୍ୟକ ସଚିତ୍ର ପୋଥିରେ ଦେଖିବାକୁ ମିଳେ ତାହା ଏହି କୁରୁମ ସହ ଚିହ୍ନିତ ହୋଇପାରେ ବୋଲି ମତ ଦେଇଛନ୍ତି କୋଣାର୍କ ପୁସ୍ତକର ରଚନାକାରୀ ଦେବଳା ମିତ୍ର । ଏଥିରୁ ଅନୁମାନ କରାଯାଇପାରେ ଯେ ଯେଉଁ ପାଣ୍ଡୁପତ ଶୈବମାନେ ବୌଦ୍ଧସ୍ତୁପ ଧ୍ୱଂସ କରୁଥିଲେ ସେମାନେ ମଧ୍ୟ ଯମ ଭାବେ ପରିଗଣିତ ହେଉଥିଲେ । କୁରୁମସ୍ତୁପ ତଥା କୋଣାର୍କ ସେହିମାନେ ହିଁ ଧ୍ୱଂସ କରିଛନ୍ତି ଓ ଶ୍ରୀ ଜୟ ଦେବଙ୍କ ଜନ୍ମସ୍ଥାନ ସମୁଦ୍ର ସଂଲଗ୍ନ କେନ୍ଦୁବିଲ୍ଲକୁ ଧ୍ୱଂସ କରି ସେଠାରେ ବିଲ୍ଲେଶ୍ୱର ମନ୍ଦିର ଭିଆଇଛନ୍ତି । ସେ ଯାହାହେଉ, ଏହି ପାଣ୍ଡୁପତଶୈବମାନଙ୍କୁ ପୃଷ୍ଠପୋଷକତା ପୋଷାଉଥିବା ବ୍ୟକ୍ତି ଯେ ନିଜକୁ ଯମ ଭାବେ ଜାହିର କରିପାରୁଥିଲେ ତାହା ହିଁ ପ୍ରଶିଧାନଯୋଗ୍ୟ ।

ତା ସତ୍ତ୍ୱେ ଓଡ଼ିଶାର ଜନଗଣ ବୌଦ୍ଧମାର୍ଗ ପରିତ୍ୟାଗ କରି ନ ଥିଲେ । ଅଷ୍ଟମ ଶତାବ୍ଦୀରେ, ଖ୍ରୀ.ଅ.୭୩୬ ଭୌମ ଶାସନ ଆରମ୍ଭ ବେଳକୁ ପାଣ୍ଡୁପତ ଶୈବମାନଙ୍କ ପ୍ରଭାବ ପ୍ରବଳ ଥିଲେ ମଧ୍ୟ ଅତିରେ ବୌଦ୍ଧ-ଶୈବ-ସମନ୍ୱୟର ଏକ ନୂତନ ଅଧ୍ୟାୟ ଆରମ୍ଭ ହୋଇଥିଲା । ଭୁବନେଶ୍ୱରର ମନ୍ଦିର ଗାତ୍ରମାନଙ୍କରେ ଧର୍ମ-ପ୍ରବର୍ତ୍ତନ-ମୁଦ୍ରାରେ ପଦ୍ମାସୀନ ଲଙ୍କୁଳୀଶ ବିଗ୍ରହର ବହୁଳତା ହିଁ ଏହାର ସୂଚନା ଦିଏ ।

### ବୌଦ୍ଧତନ୍ତ୍ରର ଫଲ୍‌ଗୁ ଧାରା ତଥାପି ଥିଲା ଅବ୍ୟାହତ

ପ୍ରଥମତଃ ଭୌମକାରମାନେ ଅତି ଦକ୍ଷତାର ସହିତ ଶୈବତନ୍ତ୍ର ସହ ଲୋକାୟତ୍ତ୍ୱିକ ଓ କାପାଳିକ ଇତ୍ୟାଦି ବିଭିନ୍ନ ମତର ସମନ୍ୱୟ ଘଟାଇ ମାତୃପ୍ରାଧାନ୍ୟ-ବ୍ରତୀ ଶାକ୍ତ ମତାଦର୍ଶର ବିକାଶ ଘଟାଇଥିଲେ । ବିନ୍ଦୁ ସାଗରର ଚତୁର୍ପାର୍ଶ୍ୱରେ ପ୍ରତିଷ୍ଠିତ ଚାରିଗୋଟି ଶାକ୍ତ ମନ୍ଦିର ଏହାର ପ୍ରମାଣ । ମାତ୍ର ଏ ସବୁଥିର ଅନ୍ତର୍ନିହିତ ଫଲ୍‌ଗୁଧାରା ଭାବେ ଯେ ବୌଦ୍ଧତନ୍ତ୍ର ଅପ୍ରତିହତ ଥିଲା ତାହା ବୁଝାପଡ଼େ ଭୁବନେଶ୍ୱରର ବୈତାଳ ଓ ଶିଶିରେଶ୍ୱର ମନ୍ଦିରରୁ । ଚାମୁଣ୍ଡା ପ୍ରଥମଟିର

ଅଧିକାରୀ ହୋଇଥିବା ବେଳେ ତହିଁରେ ଲଳୁକାଣ, ବୀରଭଦ୍ର, ଭୈରବ ଓ ଅମୋଘସିଦ୍ଧି ଇତ୍ୟାଦି ବିଗ୍ରହଙ୍କ ଉପସ୍ଥିତି ଅନ୍ୟ ମତଧାରା ସହ ବୌଦ୍ଧବଜ୍ରଯାନର ଜୈତ୍ରମିଳନର ଦୃଶ୍ୟପଟ ସୃଷ୍ଟି କରେ । ଦ୍ଵିତୀୟ ମନ୍ଦିରଟି ଶିବଙ୍କପାଇଁ ଅଭିପ୍ରେତ ହୋଇଥିଲେ ମଧ୍ୟ ତହିଁର ଗାତ୍ରରେ ବୌଦ୍ଧତନ୍ତ୍ରର ଅମୋଘସିଦ୍ଧି, ଅବଲୋକିତେଶ୍ଵର ପ୍ରଭୃତିଙ୍କୁ ଦେଖିବାକୁ ମିଳେ । ସପ୍ତମ ଶତାବ୍ଦୀ ପର୍ଯ୍ୟନ୍ତ ବୌଦ୍ଧ ନିସ୍ଵଦନରେ ଲିପ୍ତ ଥିବା ଶୈବପ୍ରାଧାନ୍ୟକୁ ଅତି ଚତୁରତାର ସହ ଚନ୍ଦ୍ର-ସମନ୍ୱିତ କରି, ଅବଶେଷରେ ତାନ୍ତ୍ରିକ ଜୀବନ-ଧାରାକୁ ହିଁ ଅଗ୍ରପ୍ରାଧାନ୍ୟ ଦେଇଥିବା ଭୌମକାରମାନେ ବୌଦ୍ଧବଜ୍ରଯାନର ଅନୁରକ୍ତ ଥିବା ଇତିହାସ ବିଦିତ ।

ଏହି ବଂଶର ପ୍ରଥିତପଣା ସାମ୍ରାଜ୍ୟୀ ତ୍ରିଭୁବନ ଦେବୀ (ପ୍ରଥମ)ଙ୍କୁ କରଦ-ଶାସନମୁଖ୍ୟମାନେ ସମ୍ମିଳିତ ଭାବେ ସିଂହାସନପାଇଁ ମନୋନିତ କରିଥିବା ଢେଙ୍କାନାଳ ଅଭିଲେଖରୁ ସ୍ପଷ୍ଟ ଜଣାପଡେ । (History of Orissa, K.C.Panigrahi, p.82) । ଓଡ଼ିଶା ଇତିହାସରେ ଏକ ଅବିସ୍ମରଣୀୟ ଅଧ୍ୟାୟର ଅଧିକାରୀ ଭାବେ ଚିର ସ୍ମରଣୀୟା ଏହି ସାମ୍ରାଜ୍ୟୀଙ୍କୁ କରଦ ଶାସନମୁଖ୍ୟମାନେ ନିର୍ବାଚିତ କରିଥିବା ଆକସ୍ମିକ ନ ଥିଲା । ପରନ୍ତୁ ଥିଲା ଭୌମକାରମାନଙ୍କ ଜୀବନାଦର୍ଶରେ ବୌଦ୍ଧତନ୍ତ୍ରାନୁମତ ମାତୃପ୍ରାଧାନ୍ୟର ଏକ ବିଜ୍ଞ ରୂପ । ୮୪୬ ଖ୍ରୀଷ୍ଟାବ୍ଦ ବେଳକୁ ସିଂହାସନାରୁଢ଼ା ହୋଇଥିବା ଏହି ସାମ୍ରାଜ୍ୟୀଙ୍କ ଅଶନାତି ଚତୁର୍ଥ ଶୁଭାକର ଦେବ ୮୮୧ ଖ୍ରୀଷ୍ଟାବ୍ଦରେ ସିଂହାସନ ଆରୋହଣ କରିଥିଲେ ମଧ୍ୟ ସ୍ଵଳ୍ପକାଳ ପରେ ନିଃସନ୍ତାନ ଅବସ୍ଥାରେ ତାଙ୍କର ଅକାଳ ମୃତ୍ୟୁ ଘଟିବାରୁ ରାଜଗାଦି ପାଇଁ ପୁରୁଷ ସଦସ୍ୟମାନଙ୍କ ଦାବୀ ପ୍ରତି ଅବଜ୍ଞା ପ୍ରଦର୍ଶନ କରି ଶୁଭକର ଦେବଙ୍କ ବିଧବା ରାଣୀ ପୃଥ୍ଵୀ ମହାଦେବୀ ୮୯୪ ଖ୍ରୀଷ୍ଟାବ୍ଦରେ କ୍ଷମତା ଧାରଣ କରିଥିଲେ ଓ ନିଜକୁ ଦ୍ଵିତୀୟ ତ୍ରିଭୁବନମହାଦେବୀ ଭାବେ ନାମିତ କରିଥିଲେ । ଉଲ୍ଲେଖନୀୟ ଯେ ପ୍ରଥମ ତ୍ରିଭୁବନ ମହାଦେବୀ ସିଂହାସନ ଆରୋହଣ କଲାବେଳେ ତାଙ୍କୁ ସେଥିପାଇଁ ନିର୍ବାଚିତ କରିଥିବା କରଦ ଶାସନମୁଖ୍ୟମାନେ ଚନ୍ଦ୍ରାଭା ଦେବୀ ଗୋସ୍ଵାମିନୀଙ୍କ ପରଂପରା ପ୍ରତି ସମ୍ମାନ ଦେଇଥିବା ସୁଚାଇଦେଇଥିଲେ । ଏହି ଦେବୀ ଗୋସ୍ଵାମିନୀଙ୍କ ସବିଶେଷ ପରିଚୟ ଏପର୍ଯ୍ୟନ୍ତ ବାସ୍ତବତଃ ଆବିଷ୍କୃତ ନ ହୋଇଥିଲେ ମଧ୍ୟ ଏହାଙ୍କୁ ମାତୃଶକ୍ତିର ରୂପକଳ୍ପ ଭାବେ ନିଆଯାଇପାରେ । ବୌଦ୍ଧତନ୍ତ୍ର ସମସ୍ତ ଶକ୍ତିର ଅଧିକାରିଣୀ ଭାବେ ମାତୃଶକ୍ତିକୁ ହିଁ ଗୃହଣ କରିଛି । ଭୌମ ସାମ୍ରାଜ୍ୟରେ ପୃଥ୍ଵୀ ମହାଦେବୀଙ୍କ ପରେ ମଧ୍ୟ ଏହି ମାତୃପ୍ରାଧାନ୍ୟ ବହୁବାର ପ୍ରତିଫଳିତ ହୋଇଥିଲା । ଉଦାହରଣ ସ୍ଵରୂପ ତାଙ୍କ ଦେବର ତୃତୀୟ ଶିବକର ଦେବଙ୍କ ଦ୍ଵିତୀୟ ପୁତ୍ର ପଞ୍ଚମ ଶୁଭକର ଦେବଙ୍କ ପତ୍ନୀ ଗୌରୀ ମହାଦେବୀ ସିଂହାସନ ଆରୋହଣ କରିଥିଲେ । ଗୌରୀଙ୍କ ପରେ ଚତୁର୍ଥା କନ୍ୟା ଦଣ୍ଡୀ ମହାଦେବୀ ୯୧୬ ଖ୍ରୀଷ୍ଟାବ୍ଦରେ ସାମ୍ରାଜ୍ୟୀ ହୋଇଥିବା ବେଳେ ତାଙ୍କ ପରେ ତାଙ୍କ ବିମାତା (ପଞ୍ଚମ ଶୁଭକର ଦେବଙ୍କ ପ୍ରଥମ ପତ୍ନୀ) ବକୁଳ ମହାଦେବୀ ଭୌମ ସାମ୍ରାଜ୍ୟର ଶାସନ ଭାର ସମ୍ଭାଳିଥିଲେ । ବକୁଳଙ୍କ ପରେ ତାଙ୍କ ବଡ଼ ଯାଆ ଅର୍ଥାତ୍ ତୃତୀୟ ଶାନ୍ତିକର

ଦେବଙ୍କ ଧର୍ମପତ୍ନୀ ଧର୍ମ ମହାଦେବୀ ସିଂହାସନ ଆରୋହଣ କରିଥିଲେ । ଏହି ଧର୍ମ ମହାଦେବୀ ହିଁ ଥିଲେ ଭୌମ ସାମ୍ରାଜ୍ୟର ଶେଷ ସାମ୍ରାଜ୍ୟ ।

ଜଣେ ମହିଳା ଶାସନକର୍ତ୍ତ୍ରୀ ହେବା ଏବଂ ତାଙ୍କ ପରେ କୌଣସି ପରବର୍ତ୍ତୀ ପୁରୁଷ ବଂଶଧରଙ୍କ ହାତକୁ ସିଂହାସନ ନ ଯାଇ ପୂର୍ବବର୍ତ୍ତୀ ପୀଢ଼ିର ଅନ୍ୟ ଜଣେ ମହିଳାଙ୍କୁ ରାଜ୍ୟଭାର ଅର୍ପିତ ହେବା ଏବଂ ପୁନଶ୍ଚ ତାଙ୍କ ପରେ ତାଙ୍କଠାରୁ ପ୍ରାଚୀନତର ଅନ୍ୟ ଜଣେ ମହିଳା ସିଂହାସନ ଦଖଲ କରିବା ଘଟଣାରୁ ଏହାହିଁ ଅକ୍ଳେଶ ଅନୁମେୟ ଯେ ଭୌମ ସାମ୍ରାଜ୍ୟର ଶେଷ ଭାଗରେ ଓଡ଼ିଶାରେ ମାତୃପ୍ରାଧାନ୍ୟ ପ୍ରତି ବାଧା ଉପୁଜୁଥିଲା ଓ ସେଥିପାଇଁ ମାତୃପ୍ରାଧାନ୍ୟ ଅନୁବର୍ତ୍ତୀ ଭୌମମାନେ ବାରମ୍ବାର ସାମ୍ରାଜ୍ୟମାନଙ୍କ ହାତରେ ହିଁ ସିଂହାସନ ଅର୍ପଣ କରି ନିଜ ପରଂପରା ଓ ଜୀବନାଦର୍ଶ ଅସ୍ତୁର୍ଣ୍ଣ ରଖିବାକୁ ଉଦ୍ୟମ କରିଥିଲେ ।

ଭୌମ ସାମ୍ରାଜ୍ୟ ଯେ ବ୍ରାହ୍ମଣ୍ୟବାଦୀମାନଙ୍କ ସହ ଦାର୍ଶନିକ ମତଭେଦ ହେତୁ କ୍ରମାଗତ ସଂଘର୍ଷର ସମ୍ମୁଖୀନ ହେଉଥିଲା ତାହା ଅନ୍ୟାନ୍ୟ କରିହେଉଛି ଇତିହାସର ଗତିଧାରାରୁ । କେତେକଙ୍କ ମତରେ ଭୌମ ସାମ୍ରାଜ୍ୟର ଅଧିପତିମାନେ ମୌଳିକତଃ ବୁଦ୍ଧାନୁଗତ ହୋଇଥିଲେ ମଧ୍ୟ ପରବର୍ତ୍ତୀ କାଳରେ ଶୈବ ଧର୍ମର ବିକାଶ ପଥରେ ସେମାନେ ଅନ୍ତରାୟ ହୋଇ ନ ଥିଲେ । ବୁଦ୍ଧାନୁଗତ ସମ୍ରାଟ ଶୁଭକର ଦେବ-୧ଙ୍କ ପତ୍ନୀ ମାଧବୀ ଦେବୀ ମାଧବେଶ୍ୱର ଶିବଙ୍କ ମନ୍ଦିର ନିର୍ମାଣ କରାଇ ସେଠାରେ ପୂଜାର୍ଚ୍ଚନାପାଇଁ ଜଣେ ଶୈବାଚାର୍ଯ୍ୟଙ୍କୁ ନିଯୁକ୍ତ କରିଥିବା ବେଳେ ଶୁଭକର ଦେବ-୪ ଏହି ବଂଶର ପ୍ରଥମ ଶୈବମତ ସମର୍ଥକ ସମ୍ରାଟ ଭାବେ ପରମ ମାହେଶ୍ୱର ଉପାଧି ଧାରଣ କରିଥିଲେ । (Sidelines on History and Culture of Orissa, Ed.M.N.Das, pp.339-40) ଏହି ତଥ୍ୟ ମୋର ଉପରୋକ୍ତ ମତକୁ ସମର୍ଥନ କରେ । ଏବଂ ଏଥିରୁ ଏହା ହିଁ ସ୍ପଷ୍ଟ ହୁଏ ଯେ ଆଦର୍ଶଗତ ଅନ୍ତର୍ଦ୍ଦମ୍ଭର ସଂଘାତରେ କ୍ରମେ ଦୋହଲ୍ୟମାନ ହୋଇଉଠୁଥିବା ଭୌମ ସାମ୍ରାଜ୍ୟ ନିଜର ମାତୃରାଧିକାର ଦ୍ୟୋତକ ବୌଦ୍ଧ ବୈଶିଷ୍ଟ୍ୟ ସାମ୍ରାଜ୍ୟ ଧର୍ମ ମହାଦେବୀଙ୍କ ପର୍ଯ୍ୟନ୍ତ ଚଳାଇ ରଖିଥିଲା । ଏହା ପରେ ଏଥିରେ ଅନ୍ତର୍ବିବାଦ ସମ୍ପାର କରାଇଥିବା ସୋମବଂଶୀମାନେ ଏହି ସାମ୍ରାଜ୍ୟକୁ ଦଖଲ କରିନେଇଥିଲେ ।

ପାଖାପାଖି ୯୪୫ ଖ୍ରୀଷ୍ଟାବ୍ଦ ବେଳକୁ ଭୌମ ସାମ୍ରାଜ୍ୟ ଉପରେ ସୋମବଂଶୀଙ୍କ ଅଧିକାର ସଂପୂର୍ଣ୍ଣ ହୋଇଯାଇଥିଲା । ଭୌମ ଯୁଗରେ ବିସ୍ତୃତି ଲାଭ କରିଥିବା ବୌଦ୍ଧ ବଜ୍ରଯାନ ଶୈବତନ୍ତ୍ରର ପ୍ରବାହ ଭିତରେ ଆପାତତଃ ଅତୁଟ ଥିବା ବେଳେ ସୋମବଂଶୀ ଶାସନରେ ଶିବଲିଙ୍ଗର ଉପାସନା ପ୍ରାଧାନ୍ୟ ଅର୍ଜନ କରିଥିବା ଉଲ୍ଲେଖନୀୟ । ଘୋର ବୌଦ୍ଧବିରୋଧୀ ପାଣ୍ଡୁପତଶୈବମାନେ ସୋମବଂଶୀ ସାମ୍ରାଜ୍ୟରେ ସକ୍ରିୟ ଥିଲେ । (B.K.Rath, Cultural History of Orissa, p.163) ଫଳରେ ବୌଦ୍ଧମାନେ, ବିଶେଷତଃ , ବଜ୍ରଯାନର ଅନୁବର୍ତ୍ତୀମାନେ ଅତ୍ୟନ୍ତ ସତର୍କ ଚତୁରତାର ସହ ଶକ୍ତି ସଲଗ୍ନ ଲିଙ୍ଗ ପୂଜା ମାଧ୍ୟମରେ ନିଜ

ଜୀବନାଦର୍ଶର ସାର୍ବଜନୀନ ପ୍ରତିଫଳନ ଘଟାଇଥିଲେ । ବଜ୍ରଯାନ ବୁଦ୍ଧଙ୍କର ତିନି ପାରଂପରିକ ସତ୍ତାର ଭିତ୍ତି ଉପରେ ବଜ୍ରସତ୍ତାର ନିର୍ଯ୍ୟାସ ଭାବେ ଯେଉଁ *ଚତୁର୍ଥ ସତ୍ତାର* ନିରୂପଣ କରିଥିଲା ତାହା ହିଁ ଥିଲା *ଆନନ୍ଦ* ସ୍ୱରୂପ ବଜ୍ର ଯହିଁର ପ୍ରତୀକ ଥିଲା *ଲିଙ୍ଗ* । ଶକ୍ତି ସ୍ୱରୂପିଣୀ ତାରା ବା ଭଗବତୀଙ୍କ ସହ ଏହି *ଲିଙ୍ଗ* ରୂପୀ ନିତ୍ୟ ତଥାଗତଙ୍କ ନିରବଚ୍ଛିନ୍ନ ମିଳନ ପ୍ରେକ୍ଷାପଟରେ ବଜ୍ରଯାନ ଦେଇ ଚାଲି ଥିଲା **କାମନାର ପରିପୁର୍ଣ୍ଣ ଦ୍ୱାରା କାମନା ବିନାଶର** ଦିଗ୍‌ଦର୍ଶନ । [\(Encyclopaedia of Religions and Ethics, Vol.XII, p.186\)](#) ଏବଂ ଏହିଥିରେ ହିଁ ଥିଲା ଶକ୍ତି ବା ମାତୃଶକ୍ତିର ଚିରନ୍ତନୀ ସର୍ଜନାତ୍ମିକ ବୈଶିଷ୍ଟ୍ୟର ଆଭାସ ।

ଭୌମକାରମାନଙ୍କ ଶାସନ ସମୟରେ ଶାକ୍ତ ଦର୍ଶନ ଓଡ଼ିଶାରେ ଯେ ଅତ୍ୟନ୍ତ ଜନପ୍ରିୟ ହୋଇଉଠିଥିଲା ତାର ମୂଳ କାରଣ ଥିଲା ସେମାନଙ୍କ ମାତୃପ୍ରଧାନ ସାମାଜିକ ଶୈଳୀ ଓ କାମବଜ୍ରଯାନୀୟ ଜୀବନଚର୍ଯ୍ୟା । ବସ୍ତୁତଃ ଏହି କାଳରେ ତଥାଗତଙ୍କ ଶକ୍ତି ସ୍ୱରୂପିଣୀ ତାରା ଓଡ଼ିଶାର ବିଭିନ୍ନ ସ୍ଥାନରେ ବିଭିନ୍ନ ରୂପେ ପୂଜାପାଇବା ଆରମ୍ଭ କରିଥିଲେ । ଯଥା- ବାଣପୁରରେ ଖଦିରବଣୀ ତାରା, ବାଣେଶ୍ୱରନାସୀର ପ୍ରଜ୍ଞାପାରମିତା, ରତ୍ନଗିରିର ତାରା ହାରିତୀ, ଖିଚିଂର ତାରା, ପ୍ରାଚୀ ଅବବାହିକାର ତୁରିତ୍ରାରା ଇତ୍ୟାଦି । ଅଷ୍ଟବାହୁସଂପନ୍ନା ମହିଷମର୍ଦ୍ଦିନୀ ଦୁର୍ଗା ଏହି ସମୟରେ ଜନପ୍ରିୟ ହୋଇଉଠିଥିବା ବିଶେଷ ତାପର୍ଯ୍ୟପୁର୍ଣ୍ଣ । କଟକର କୁଣ୍ଡେଶ୍ୱର ଓ ଭୁବନେଶ୍ୱରର ବୈତାଳ ମନ୍ଦିରରେ ଥିବା ଅଷ୍ଟଭୁଜା ଦୁର୍ଗାଙ୍କୁ ଦୃଷ୍ଟାନ୍ତ ରୂପେ ନିଆଯାଇପାରେ । ମାନବ ଶରୀର ସତ୍ତ୍ୱେ ଏକ ମହିଷର ମସ୍ତକ ଧାରଣ କରିଥିବା ଦାନବକୁ ଦମନ କରୁଥିବା ଏହି *ଅଷ୍ଟଭୁଜା ଦୁର୍ଗା* ବସ୍ତୁତଃ ପାଶବିକ ପ୍ରବୃତ୍ତି ଉପରେ ବୁଦ୍ଧ ଦେବଙ୍କ ପ୍ରଦର୍ଶିତ *ଅଷ୍ଟମାର୍ଗ* ମାଧ୍ୟମରେ ବିଜୟ ହାସଲ କରିବାର ପ୍ରତୀକ ଭାବେ ବିବେଚ୍ୟ । ଭିନ୍ନ ଭାବେ କହିଲେ, ମାତୃପ୍ରଧାନ ଭୌମକାରମାନେ ଏହିପରି ଶାକ୍ତ ଶୈଳୀରେ ବୌଦ୍ଧଦର୍ଶନର କ୍ରିୟାଶୀଳତା ଅସ୍ପଷ୍ଟ ରଖିଥିଲେ । ଅପରପକ୍ଷେ ବ୍ରାହ୍ମଣ୍ୟଧର୍ମର ପୁରୁଷପ୍ରଧାନ ସମାଜ ବ୍ୟବସ୍ଥା ଯେଉଁ ସବୁ ଦେହମାନଙ୍କୁ ସୃଷ୍ଟି କରିଥିଲା ଭୌମକାରମାନେ ସେମାନଙ୍କୁ ଶକ୍ତିନିର୍ଭରଶୀଳ ବୋଲି ଦର୍ଶାଇବାକୁ ଚେଷ୍ଟା କରିଥିଲେ । ଏପରିକି ବ୍ରାହ୍ମଣ୍ୟବାଦର ପ୍ରଚଣ୍ଡ ସଂରକ୍ଷକ ପର୍ଶୁରାମଙ୍କ ରକ୍ଷାକବଚ ଭାବେ ସତ୍ୟମାତୃକାଙ୍କୁ ସ୍ଥାନାନ୍ତ କରିଥିଲେ । ପର୍ଶୁରାମେଶ୍ୱର ମନ୍ଦିରର ଉତ୍ତରପଟ କାନ୍ଥରେ ଥିବା ଓଡ଼ିଶାର ପ୍ରାଚୀନତମ ସତ୍ୟମାତୃକା ମୂର୍ତ୍ତିମାଳା ଖ୍ରୀଷ୍ଟୀୟ ସପ୍ତମ ଶତାବ୍ଦୀର ବୋଲି କେ.ସି.ପାଣିଗ୍ରାହୀ [\(Archaeological Remains at Bhubaneswar,p.135\)](#) ନିରୂପଣ କରିଥିଲେ ମଧ୍ୟ ତାହା ଅଷ୍ଟମ ଶତାବ୍ଦୀର ଭୌମ କୀର୍ତ୍ତି ହୋଇଥିବା ଅଧିକ ବିଶ୍ୱାସଯୋଗ୍ୟ । କାରଣ ପୁରୁଷପ୍ରଧାନ୍ୟର ପ୍ରମୁଖ ଉଦ୍‌ଘୋଷଣ ଭାବେ ଯେଉଁ ପର୍ଶୁରାମଙ୍କୁ ବିଚାର କରାଯାଏ, ଯେ କି ପୁରୁଷପ୍ରଧାନ୍ୟର ଉତ୍କର୍ଷିତା ପ୍ରତିପାଦନ ପାଇଁ ନିଜ ଜନ୍ମଦାତ୍ରୀ ଜନନୀର ଶିରକ୍ଷେଦ କରିଥିବା କିମ୍ବଦନ୍ତୀ ଏ ଯାଏଁ ଜୀବିତ, ସେହି ପର୍ଶୁରାମଙ୍କ ସଂପୃକ୍ତ ଥିବା ମନ୍ଦିର ଗାତ୍ରରେ ମାତୃପ୍ରଧାନ୍ୟର ଜୟଘୋଷକାରୀ ସତ୍ୟମାତୃକା ସ୍ଥାନିତ କରି ମାତୃଶକ୍ତିର

ମାନ୍ୟତା ଏବଂ ସାମାଜିକ ଜୀବନ ଜିଜ୍ଞାସାରେ ବଜ୍ରଯାନୀୟ ପ୍ରଭାବ ପ୍ରତି ଭୌମକାରମାନେ ହିଁ ନିଜର ଅଙ୍ଗୀକାରବନ୍ଧତା ପ୍ରକଟିତ କରିଥିବା ଅଧିକ ସମ୍ଭବ ।

ବସ୍ତୁତଃ ଭୌମକାରମାନେ ସାମ୍ରାଜ୍ୟାଧିପତି ହୋଇ ପାରିଥିବା ସତ୍ତ୍ୱେ ଦାର୍ଶନିକ ସ୍ତରରେ ବ୍ରାହ୍ମଣ୍ୟବାଦର ପ୍ରତିରୋଧକାରୀ ଥିଲେ । ବ୍ରାହ୍ମଣ୍ୟବାଦ ବୀଜ ପ୍ରଧାନ ସମାଜତତ୍ତ୍ୱର ବାହକ ହୋଇଥିବା ବେଳେ ଭୌମକାରମାନେ ଥିଲେ କ୍ଷେତ୍ର ପ୍ରଧାନ ସମାଜର ସମର୍ଥକ । ଏହି ସମାଜ କୃଷିକୈହିକ ମାତୃରାଧିକାରକୁ ଆଧାର କରି ଚାଲିଥିଲା । ମାତୃଶକ୍ତିର ସ୍ଥଳରୂପ ଥିଲା ଯେପରି ନାରୀ, ଯେପରି ଥିଲା କ୍ଷେତ୍ର ବା ଭୂମି । ନାରୀ ଯେପରି ମଣିଷ ସୃଷ୍ଟି କରେ ଭୂମି ଯେପରି ଫସଲ ସୃଷ୍ଟି କରେ । ମଣିଷ ସମେତ ସମସ୍ତ ଇତର ପ୍ରାଣୀ ଯେପରି ଭୂମିଷ୍ଠ ଦୁଅନ୍ତି ସେପରି ଭୂମାନ ଦୁଅନ୍ତି । ଭୂମି ହିଁ ସୃଷ୍ଟି, ଛିତି ଓ ପ୍ରଳୟର ଆଧାର । ଭୂମି ଅଜା, ଅବିନଶ୍ୱର । ଭୂମି ସତ୍ୟ, ଭୂମି ଶାଶ୍ୱତ । ଭୂମିକୁ ଆଶ୍ରୟ କରି ଯେପରି ସୃଷ୍ଟି ହୁଏ, ଭୂମିକୁ ମାଧ୍ୟମ କରି ସେପରି ସୃଷ୍ଟି ବି ନାଶ ଯାଏ । ଜୀବନ ଜିଜ୍ଞାସାର ସବୁ ଉତ୍ତର ଉପଲବ୍ଧ ହୁଏ ଭୂମିରୁ । ଯେଉଁମାନେ ଏହି ଭୂମିତତ୍ତ୍ୱ ପ୍ରଚୋଦିତ କରୁଥିଲେ, ଭୂମିର ମହତ୍ତ୍ୱ ସାଧ୍ୟସ୍ତ କରୁଥିଲେ, ସେହିମାନେ ବିଦିତ ହୋଇଥିଲେ ଭୌମକାର ଭାବେ । ଏବଂ, ସେହେତୁ, ଆଦର୍ଶତଃ ସେମାନେ ଥିଲେ ବ୍ରାହ୍ମଣ୍ୟବାଦର ଘୋର ପ୍ରତିରୋଧକାରୀ, ସ୍ୱଭାବତଃ ଥିଲେ ବୌଦ୍ଧ ବଜ୍ରଯାନର ଅନୁବର୍ତ୍ତୀ ।

ବୌଦ୍ଧ ବଜ୍ରଯାନ ଓଡ଼ିଶାର କୃଷିଜୀବୀ ଜନସମାଜର ଆଦର୍ଶଗତ ନିୟମକ ହୋଇଥିବା ହେତୁ ଭୌମ ସାମ୍ରାଜ୍ୟରେ ଓଡ଼ିଆ କୃଷକର ନିଜସ୍ୱ ଭାଷାରୁ ଅନେକ ଶବ୍ଦ ପ୍ରଶାସନିକ ସ୍ତରରେ ବ୍ୟବହୃତ ହେଉଥିଲା । ଶୁଭକର ଦେବଙ୍କ ହିନ୍ଦୋଳ ଉଦ୍‌ଘୋଷଣ ଓ ଶିବକର ଦେବଙ୍କ ଚାଳତେର ଉଦ୍‌ଘୋଷଣରେ ଥିବା ଯୋତ, ଗୋହାରି, ଖଟ, ବାଘ, ଖେତ, ବିଲ, ପୋଲ ଇତ୍ୟାଦି ଓଡ଼ିଆ ଶବ୍ଦଗୁଡ଼ିକୁ (Dr.Amiya Kumar Mohanty, State and Government in Ancient Orissa, p.295) ତହିଁର ଦୃଷ୍ଟାନ୍ତ ଭାବେ ନିଆଯାଇପାରେ । ପୃଥ୍ୱୀ ମହାଦେବୀଙ୍କ ବଉଦ ଉଦ୍‌ଘୋଷଣରୁ ସ୍ପଷ୍ଟ ହୋଇଯାଇଛି ଯେ ଭୌମ ସମ୍ରାଟ ଶୁଭକର ଦେବ-୧ ଅନେକ ବୌଦ୍ଧ ବିହାର ଓ ନ୍ୟାସସ୍ଥଳ ନିର୍ମାଣ କରିଥିଲେ । (Epigraphia Indica Vol. xxix, p.210) । ସେହେତୁ ବୌଦ୍ଧ ଦର୍ଶନ ଥିଲା କୃଷିକୈହିକ ସମାଜର ବାସ୍ତବାଭିମୁଖୀ ଜୀବନଚର୍ଯାର ଦାର୍ଶନିକ ନାମ, ସେହେତୁ ଭୌମକାରମାନେ ସ୍ୱଭାବତଃ ଏହି ଦର୍ଶନର ଅନୁଗାମୀ ଥିଲେ ଏବଂ ଏପରି ରହି, ଏହି ଦର୍ଶନକୁ ସେମାନେ ଏପରି ସର୍ବବ୍ୟାପୀ କରାଇପାରିଥିଲେ ଯେ, ବ୍ରାହ୍ମଣ୍ୟବାଦର ବାହକ ଭୂମିକା ନେଇ ଓଡ଼ିଶାର ଶାସନ ରତ୍ନ ହାତକୁ ନେଇଥିବା ସୋମବଂଶୀମାନେ ମଧ୍ୟ ଏହି ଦର୍ଶନର ବିଲୋପନ କରିପାରି ନ ଥିଲେ । ତଃ ବିଜୟ କୁମାର ରଥ (Cultural History of Orissa, p.159) ସୋମବଂଶୀମାନଙ୍କ ଧର୍ମନିରପେକ୍ଷତା ହେତୁ, ବ୍ରାହ୍ମଣ୍ୟବାଦ ପ୍ରତି ସେମାନଙ୍କ ଅନୁରକ୍ତି ସତ୍ତ୍ୱେ, ବୌଦ୍ଧମାନେ ସେମାନଙ୍କ ଦର୍ଶନତତ୍ତ୍ୱର ସୁନ୍ଦର ପ୍ରଚାର କରିପାରୁଥିଲେ ବୋଲି ଯାହା କହିଛନ୍ତି ତାହା ଗ୍ରହଣୀୟ

ନୁହେଁ । ବୌଦ୍ଧମତାବଲମ୍ବୀମାନଙ୍କ ଉପରେ ଯଥେଚ୍ଛା ଅତ୍ୟାଚାର ଚଳାଇଥିବା ପାଣ୍ଡୁପତ ଶୈବମାନଙ୍କ ଆଚରଣ ଅବ୍ୟାହତ ଥିବାର ଚିତ୍ର ଚାଙ୍କରି ପୁସ୍ତକରୁ ବି ମିଳେ (ଏସ୍, ପୃ.୧୨୩) । ଏଥିରୁ ଏହା ହିଁ ସାବ୍ୟସ୍ତ ହୁଏ ଯେ, ବୌଦ୍ଧମାନଙ୍କୁ ପରାଭବ ଦେବା ବ୍ୟାପାରରେ ରାଜ୍ୟ ଶାସନ ହସ୍ତକ୍ଷେପ କରୁ ନ ଥିଲା । ଅତଏବ ସୋମବଂଶୀ ଶାସନ ଧର୍ମ ନିରପେକ୍ଷ ନ ଥିଲା । ସୋମାନଙ୍କ ଅଧୀନରେ ହିନ୍ଦୁ ଶୈବବାଦ ରାଷ୍ଟ୍ରଧର୍ମ ଭାବେ ବିକଶିତ ହୋଇଥିଲା । ବୁଦ୍ଧଙ୍କ ଜନ୍ମାଞ୍ଚଳ (The Real Birthplace of Buddha, Chakradhar Mohapatra) ଭୁବନେଶ୍ୱର ରୂପାନ୍ତରିତ ହୋଇଯାଇଥିଲା ଶୈବପୀଠରେ । ମୁକ୍ତେଶ୍ୱର, ଇନ୍ଦ୍ରେଶ୍ୱର, ବ୍ରହ୍ମେଶ୍ୱର ଓ ଲିଙ୍ଗେଶ୍ୱର ବା ଲିଙ୍ଗରାଜ ମନ୍ଦିର ସାଙ୍ଗକୁ ଶହ ଶହ ଶିବ ମନ୍ଦିର ଭୁବନେଶ୍ୱରରେ ସ୍ଥାପନକରାଯାଇଥିବା ବେଳେ ବୁଦ୍ଧଙ୍କ ନିଜ ଗାଁ କପିଳବାସୁରେ କପିଳେଶ୍ୱର ମନ୍ଦିର ବି ଗଢା ହୋଇଥିଲା ଯହିଁରୁ କେତେକରେ ବୌଦ୍ଧସ୍ତମ୍ଭକୁ ଭାଙ୍ଗି ଶିବଲିଙ୍ଗ କରାଯାଇଥିଲା ଓ ବୌଦ୍ଧ ବଜ୍ରଯାନ ପ୍ରବର୍ତ୍ତାତ ମୈଥୁନ ଚତୁର୍ଥ ଶୈବାୟିତ କବି ବଜ୍ରଯାନର ସମର୍ଥକମାନଙ୍କ ମଧ୍ୟରେ ବିଭ୍ରାନ୍ତି ସୃଷ୍ଟିପାଇଁ ଉଦ୍ୟମ ହୋଇଥିଲା । ଏବଂ ସମତାଳରେ ପାଣ୍ଡୁପତ ଶୈବମାନଙ୍କୁ ସ୍ୱାକ୍ଷୟ ଯୋଗାଇଦେଇ ବୌଦ୍ଧମାନଙ୍କ ଉପରେ ବ୍ରାହ୍ମଣ୍ୟବାଦୀମାନେ ଚଳାଇଥିବା ଅତ୍ୟାଚାର ପ୍ରତି ରାଷ୍ଟ୍ରଶକ୍ତି ଆଖି ବୁଜିଦେଉଥିଲା ।

କୂର୍ମପାଠକପୁରର ୭୫୨ ବୌଦ୍ଧଙ୍କୁ ସୋମାନେ କିପରି ହତ୍ୟାକରି ଛିନ୍ନଛତ୍ର କରିଦେଇଥିଲେ ଏବଂ ସେହିମାନଙ୍କ ହେତୁ କିପରି ଚୌରାଅଶୀ ସିଦ୍ଧାଚାର୍ଯ୍ୟ ସୁଧାମ ଛାଡି ଆତ୍ମଗୋପନ କରିଥିଲେ ତାହାର ସୂଚନା ଏଥିପୂର୍ବରୁ ମୁଁ ଦେଇ ସାରିଛି ।

ତଃ ରଥଙ୍କ ଭାଷାରେ ସୋମବଂଶୀ ରାଜାମାନେ ଅଧିକାଂଶତଃ ଥିଲେ ବ୍ରାହ୍ମଣ୍ୟବାଦୀ । (Cultural History of Orissa, p. 159) । ଇନ୍ଦ୍ରଭୂତି ଓ ଚୌରାଅଶୀ ସିଦ୍ଧାଚାର୍ଯ୍ୟଙ୍କ ସଂପୂଜିତ ବୁଦ୍ଧଜଗନ୍ନାଥଙ୍କୁ ମୂଳ ପୂଜାସ୍ଥଳରୁ ଉତ୍ଖାତ କରି ପୁରୀରେ ଏକ ନୂଆ ମନ୍ଦିର ତୋଳି ସେଠି ବ୍ରାହ୍ମଣ୍ୟବାଦୀଙ୍କୁ ସୁହାଇବା ଶୈଳୀରେ ହିନ୍ଦୁ ବିଗ୍ରହ ଭାବେ ସଂସ୍କୃତ କରିବାକୁ ଏମାନେ ଚେଷ୍ଟା କରିଥିବା ଇତିହାସ ପରୋକ୍ଷରେ ସ୍ୱୀକାର କରିଛି । ଅଥଚ ଶେଷରେ ସେହି ବ୍ରାହ୍ମଣ୍ୟବାଦୀମାନଙ୍କ ଚକ୍ରାନ୍ତ ଫଳରେ ଓଡ଼ିଶାରୁ ସୋମବଂଶୀ ଶାସନର ଅବସାନ ଘଟିଥିଲା । କାରଣ ପାଣ୍ଡୁପତ ଶୈବମାନଙ୍କୁ ବୌଦ୍ଧମାନଙ୍କ ଉପରେ ଅତ୍ୟାଚାର କରିବାରୁ ନିବୃତ୍ତ କରୁ ନ ଥିଲେ ମଧ୍ୟ ବୌଦ୍ଧଧର୍ମର ବିଲୋପିକରଣପାଇଁ ସୋମବଂଶୀମାନେ ସମର୍ଥ ହୋଇ ନ ଥିଲେ ।

### ଅବ୍ରାହ୍ମଣ ଓଡ଼ିଆର ଘରେ ଘରେ ବୁଦ୍ଧ

ଏଥିପାଇଁ ସୋମାନେ ସମର୍ଥ ନ ହେବା ଅସ୍ୱାଭାବିକ ମଧ୍ୟ ନ ଥିଲା । ବଜ୍ରଯାନର ସୁକ୍ଷ୍ମଧାରା ଓଡ଼ିଶାର କୃଷିଜୀବୀ ଜନଜାତିଗଡ଼ିକ ମଧ୍ୟରେ ଅବ୍ୟାହତ ରହିଥିଲା । ସୋମବଂଶୀଙ୍କ ଅଧୀନରେ ରାଷ୍ଟ୍ରଶକ୍ତି ବୌଦ୍ଧ ନିର୍ଯାତନାରେ ଯେତେ ଯେତେ ବ୍ୟବହୃତ ହେଉଥିଲା ଓଡ଼ିଶାର ଅବ୍ରାହ୍ମଣ ପ୍ରଜା ନିଜ ନିଜ ଭିତରେ ନିଜ ନିଜ ଶୈଳୀରେ ସେତେ ସେତେ

ସଂଗୋପନରେ ବୁଝାନୁସରଣ ଅସ୍ପଷ୍ଟ ରଖିଥିଲେ । ପ୍ରତ୍ୟେକ ବ୍ରାହ୍ମଣେତର ଓଡ଼ିଆ ଘରଣା ତାର ହାଣ୍ଡିଶାଳର ଉତ୍ତର-ପୂର୍ବ କୋଣରେ ବୌଦ୍ଧସ୍ତୁପ ଅନୁକୃତିରେ ମାଟିର ଏକ ଏକ ସ୍ତୁପ ନିର୍ମାଣ କରି ସାକ୍ଷ୍ୟ ଆଳତି ଦେଉଥିଲା । ବଡ଼ବଡୁଆ ଓଡ଼ିଶାର ସବୁଠୁ ବଡ଼ ଦାର୍ଶନିକ ବୁଝ) ଏହି ମାଟିସ୍ତୁପ ଭିତରେ ପ୍ରତି ନିରୋଳା ଓଡ଼ିଆ ଘରେ ସଂଗୋପନରେ ଅଥଚ ସତେଜନ ଛରରେ ପୂଜା ପାଉଥିଲେ । ଏବେ ଏହି ଚେତନା ସ୍ତର କାଳର କ୍ଷୟକାରୀ ପ୍ରଭାବରେ ଭୁଣ୍ଡିଯାଇଛି । ତଥାପି ମଧ୍ୟ ବଡ଼ବଡୁଆ ପୂଜା ପାଉଛନ୍ତି ବ୍ରାହ୍ମଣେତର ଗ୍ରାମ୍ୟ ଓଡ଼ିଆର ହାଣ୍ଡିଶାଳରେ, ରଙ୍ଗମାଟିଲେପା ମାଟିସ୍ତୁପରେ । ପ୍ରତ୍ୟହ, ନିୟମିତ । ତାଙ୍କରି ଅନୁମତି ନେଇ ଅବ୍ରାହ୍ମଣ ଓଡ଼ିଆ ଘରେ ଏବେ ବି ଅନୁଷ୍ଠିତ ହେଉଛି ବିବାହ ଉତ୍ସବ । ଘରକୁ ନୁଆ ବୋହୁ ଆସିଲେ ସେଇଠି ଯାଇ ପ୍ରଥମେ ଜାଲୁଛି ଦୀପ, ଅର୍ପଣ କରୁଛି ତଣ୍ଡୁଳାଞ୍ଜଳି । ଅର୍ପଣ କରୁଛି ସଂସାରୀ ଜୀବନର ପ୍ରଥମ ଭିକ୍ଷା । ଓଡ଼ିଶାର ନିଜସ୍ୱ ଦର୍ଶନ - ବୌଦ୍ଧ ଦର୍ଶନ - ଏହିପରି ଭାବେ ଏବେ ବି ପ୍ରତି ନିରୋଳା ଓଡ଼ିଆ ଘରେ, ଅଜ୍ଞାତରେ ହେଉପଛେ , ଅନୁସୂଚ ହୋଇଗାଲିଛି । କିନ୍ତୁ ସେବେ ସଜ୍ଞାନରେ ଏହା ହେଉଥିଲା ।

ଓଡ଼ିଶାର ପୁର ପଲ୍ଲୀରେ ବ୍ରାହ୍ମଣେତର ସମସ୍ତ ଓଡ଼ିଆଙ୍କ ପରିବାରରେ ବୁଝ ଏହିପରି ଭାବେ ସଂପୂର୍ଣ୍ଣ ହୋଇଗାଲିଥିବା ହେତୁ ବୌଦ୍ଧ ବିରୋଧୀ ସୋମବଂଶମାନେ ବ୍ରାହ୍ମଣ୍ୟବାଦକୁ ଆଶାନୁରୂପ ସାହାଯ୍ୟ କରିପାରିଲେନି । ସୁତରାଂ ସେମାନଙ୍କୁ କ୍ଷମତାରୁ ତଡ଼ି କୌଣସି ଉଗ୍ର ବ୍ରାହ୍ମଣ୍ୟବାଦୀ ଶକ୍ତିକୁ ଓଡ଼ିଶାର ସିଂହାସନ ଦିଆଇବାପାଇଁ କ୍ଷତଯତ୍ନ ଆରମ୍ଭ ହୋଇଥିଲା । ଏହି କ୍ଷତଯତ୍ନ ହେତୁ ସୋମବଂଶୀ ଶାସକଙ୍କ ସେନାପତି ବାସୁଦେବ ରଥ ନିଜ ସମ୍ରାଟଙ୍କ ପ୍ରତି ବିଶ୍ୱାସଯାତକତା କରି ଘୋର ବୌଦ୍ଧବିରୋଧୀ ଚୋଡ଼ଗଙ୍ଗ ଦେବଙ୍କୁ ନିମନ୍ତଣ କରିଆଣି ଓଡ଼ିଶାର ସିଂହାସନ ଦଖଲ କରିବାରେ ସହାୟତା ଦେଇଥିଲେ । ଗଙ୍ଗବଂଶର ରାଜୁତିରେ ବୌଦ୍ଧ ଜୀବନାଦର୍ଶ ବିଶେଷତଃ ମାତୁରାଧିକାରର ଅନୁବର୍ତ୍ତୀ ବଜ୍ରଯାନ ଦର୍ଶନ ଉତ୍କଟ ଓ ଉଗ୍ର ରାଜରୋଷର ସମ୍ମୁଖୀନ ହୋଇଥିଲା ।

### ବ୍ରାହ୍ମଣ୍ୟବାଦର ନୁଆ କୌଶଳ

ଚୋଡ଼ଗଙ୍ଗ ଦେବ ବ୍ରାହ୍ମଣ୍ୟବାଦର ଦୃଢ଼ ସମର୍ଥକ ଥିଲେ । ଓଡ଼ିଶାରୁ ବୌଦ୍ଧଧର୍ମର ବିଲୋପ ପାଇଁ ସେ ସକ୍ରିୟ ଉଦ୍ୟମ କରିଥିଲେ । ଅଶୋକଙ୍କ ଅନୁଶାସନ ଖୋଦିତ ଥିବା ବୌଦ୍ଧପୀଠ ଧଉଳିର ଚତୁର୍ପାର୍ଶ୍ୱରେ ଗଙ୍ଗେଶ୍ୱରପୁର, କୌଶଲ୍ୟାପୁର, କଲ୍ୟାଣପୁର, ପୂର୍ବ ଶାସନ ଓ ଉତ୍ତର ଶାସନ ନାମକ ବ୍ରାହ୍ମଣ ଶାସନ ପ୍ରତିଷ୍ଠା କରିଥିଲେ । ଏପରିକି ଜୈନ ଧର୍ମର ପୀଠ ଭାବେ ବିଦିତ କୁମାର ପର୍ବତକୁ ଖଣ୍ଡଗିରି ଓ ଉଦୟଗିରି ଭାବେ ନାମିତ କରି ଚହ୍ନିର ଜୈନ ମର୍ଯ୍ୟାଦାକୁ ସଙ୍କୁଚିତ କରିବାକୁ ଚେଷ୍ଟା କରିଥିଲେ । ଓଡ଼ିଶାର ଅନ୍ୟ ସମସ୍ତ ବୌଦ୍ଧ ଓ ଜୈନ ପୀଠଗୁଡ଼ିକର ଭାଗ୍ୟରେ ମଧ୍ୟ ଏହିପରି ହସ୍ତକ୍ଷେପ ଘଟିଥିଲା । ଓଡ଼ିଶାର ମୁଖ୍ୟ ଧର୍ମ ଭାବେ ସୁପ୍ରତିଷ୍ଠିତ ବୌଦ୍ଧ ଧର୍ମ ଗଙ୍ଗ ରାଜୁତିରେ ଉଜୁଡ଼ି ଯାଇଥିଲା । ଏପରିକି ପ୍ରଥମେ

ପରମ ମାହେଶ୍ୱର ଭାବେ ପରିଚିତ ଚୋଡ଼ ଗଙ୍ଗ ଦେବ ନିଜକୁ ପରବର୍ତ୍ତୀକାଳରେ ପରମ ବୈଷ୍ଣବ ଭାବେ ବିଦିତ କରାଇ ଶୈବ ଧର୍ମର ମଧ୍ୟ ଅବସ୍ଥୟ ଘଟାଇଥିଲେ ଓ ଶ୍ରୀ.ଅ. ୧୧୧୮ରୁ ୧୧୪୭ ମଧ୍ୟରେ ଶ୍ରୀଜଗନ୍ନାଥଙ୍କ ମନ୍ଦିରର ନବୀକରଣ ଦ୍ୱାରା ବୈଷ୍ଣବଧର୍ମର ଏକ ନବ ଉନ୍ନେଷ ଘଟାଇଥିଲେ ।

ଗଙ୍ଗମାନେ ଅତି ତୀବ୍ର ବ୍ରାହ୍ମଣ୍ୟବାଦୀ ହିନ୍ଦୁ ଥିଲେ । କିମ୍ବଦନ୍ତୀର ଆଶ୍ରୟ ନେଇ କୁହାଯାଇପାରେ ଯେ ସେମାନେ ବୌଦ୍ଧମାନଙ୍କୁ ପ୍ରବଳ ନିର୍ଯାତନା ବି ଦେଉଥିଲେ । ଷୋଡଶ ଶତାବ୍ଦୀର ଶେଷ ପ୍ରାନ୍ତରେ ଲକ୍ଷ୍ମର ଦାସଙ୍କ ଦ୍ୱାରା ରଚିତ **ଚୈତନ୍ୟ ଭାଗବତ**ରେ ଲିପିବଦ୍ଧ ଏକ କିମ୍ବଦନ୍ତୀରୁ ଜଣାଯାଏ ବ୍ରାହ୍ମଣମାନଙ୍କ ସହ ହାତ ମିଳାଇ ଅନଙ୍ଗ ଭୀମ ଦେବ ୩୨ ଜଣ ବୌଦ୍ଧଧର୍ମାବଲମ୍ବୀଙ୍କୁ ହତ୍ୟା କରିଥିଲେ । ତାଙ୍କର ଅନ୍ୟତମ ଭ୍ରାତା ଭାବେ ବିଦିତ ମଦନ ମହାଦେବ ମଧ୍ୟ ବୌଦ୍ଧମାନଙ୍କ ଉପରେ ଅନୁରୂପ ଅତ୍ୟାଚାର ଚଳାଇଥିବା **ମାଦଳା ପାଞ୍ଜି**ରେ ଉଲ୍ଲେଖ ଅଛି । ଏଥିରୁ ଦେଖାଯାଏ ଚୋଡ଼ଗଙ୍ଗଙ୍କ ଦ୍ୱାରା ଆରମ୍ଭ ହୋଇଥିବା ନୂଆ ପର୍ଯ୍ୟାୟର ବୌଦ୍ଧ ନିର୍ଯାତନା ତାଙ୍କ ଉତ୍ତରାଧିକାରୀମାନଙ୍କ ସମୟରେ ମଧ୍ୟ ଅତୁଟ ରହିଥିଲା ।

ବସ୍ତୁତଃ ଏହି ଭୟଙ୍କର ବୌଦ୍ଧବିରୋଧୀ ରାଜଶକ୍ତିର ଅଭ୍ୟୁତ୍ଥାନ ଓଡ଼ିଶାରେ ଘଟିଥିଲା ବ୍ରାହ୍ମଣ୍ୟବାଦୀ ଷଡ଼ଯନ୍ତ୍ରରୁ । ସୋମବଂଶର ଶେଷ ସମ୍ରାଟ କର୍ଣ୍ଣ ଦେବଙ୍କ ସେନାପତି ବା ବାହିନୀପତି ଥିବା ବାସୁଦେବ ରଥ ଓଡ଼ିଶା ଆକ୍ରମଣ ପାଇଁ ଚୋଡ଼ଗଙ୍ଗଙ୍କୁ ନିମନ୍ତ୍ରଣ କରିଥିଲେ । **ମାଦଳାପାଞ୍ଜି** ଭାଷାରେ ଚୋଡ଼ଗଙ୍ଗ **ନଟ ବେଶରେ ଆସି କଟକ ମାଡ଼ିବସି ରାଜା ହୋଇଲା** । ବିଶ୍ୱାସଯାତକ ସେନାପତି ବାସୁଦେବ ରଥ ଓ ଚୋଡ଼ଗଙ୍ଗ ମିଶି ସୋମବଂଶୀମାନଙ୍କୁ ସବଂଶେ ସଂହାର କରି ଥିଲେ । (*History of Orissa, K.C.Panigrahi, p.111*)

ଗଙ୍ଗମାନଙ୍କ ଘାତକ ଆକ୍ରମଣରେ ବୌଦ୍ଧପୀଠଗୁଡ଼ିକ ଭାଙ୍ଗି ଛାରଖାର ହୋଇଯାଇଥିଲା, ହିସାବ ଅଲଭ୍ୟ ବହୁ ବୌଦ୍ଧଗ୍ରମଣଙ୍କୁ ହତ୍ୟା କରାଯାଇଥିଲା ଏବଂ ବୁଦ୍ଧ ଜଗନ୍ନାଥଙ୍କୁ ବିଷ୍ଣୁରେ ରୂପାନ୍ତରିତ କରାଯାଇଥିଲା । ଶ୍ରୀଜଗନ୍ନାଥଙ୍କ ବୌଦ୍ଧ ପରିଚୟକୁ ଲୋପ କରିବାପାଇଁ ଏବଂ ତାଙ୍କୁ ହିନ୍ଦୁଧର୍ମର ଦିଅଁ ଭାବେ ସାବ୍ୟସ୍ତ କରିବା ପାଇଁ ପୁରୀଧାମରେ ହିନ୍ଦୁଧର୍ମର ବହୁ ପ୍ରଭାବଶାଳୀ ପ୍ରଚାରକଙ୍କୁ ସମବେତ କରାଯାଇ ହିନ୍ଦୁ ମୌଳିକବାଦକୁ ମଜବୁତ କରାଯାଇଥିଲା ।

ବସ୍ତୁତଃ ଗଙ୍ଗରାଜୁତି ହିଁ ବୌଦ୍ଧମାନଙ୍କ ମଧ୍ୟରେ ଏପରି ଭୀତି ସଞ୍ଚାର କରିଥିଲା ଯେ ଓଡ଼ିଶାରେ ସାର୍ବଜନୀନ ବୌଦ୍ଧମତାନୁଶୀଳନର ଅବସାନ ଘଟିଥିଲା । ଏହିପରି ଏକ ତୀବ୍ର ବୌଦ୍ଧବିରୋଧୀ ଶାସନର ପ୍ରଥମ ପର୍ଯ୍ୟାୟରେ ଓଡ଼ିଶାର ସାଂସ୍କୃତିକ ନଭରେ ଉଦିତ ହୋଇଥିଲେ ଶ୍ରୀ ଜୟ ଦେବ । ଏବଂ, ଅତ୍ୟନ୍ତ ସତର୍କ ଶବ୍ଦ ସଂପାଦ କରି ନିଜ ଲଳିତ କୋମଳ ପଦାବଳୀଗୁଡ଼ିକ ମାଧ୍ୟମରେ ପୁରୁଷପ୍ରଧାନ ଜୀବନଚର୍ଯ୍ୟା ପରିବର୍ତ୍ତେ ନାରୀପ୍ରଧାନ

ଜୀବନଚର୍ଯ୍ୟାର ଜୈତ୍ରଧ୍ୱନୀ ଦ୍ୱାରା ବ୍ରାହ୍ମଣ୍ୟବାଦର ମଞ୍ଜୁ ଦୋହଲାଇ ଦେଇଥିଲେ ।

### ସହଜଯାନ ସପକ୍ଷରେ ଜୟ ଦେବଙ୍କ ସହଜ କୌଶଳ

ଶ୍ରୀ ଜୟ ଦେବ ଥିଲେ ଗଙ୍ଗ ସମ୍ରାଟ ଚୋଡ଼ ଗଙ୍ଗ ଦେବଙ୍କ ପୁତ୍ର କାମାର୍ଣ୍ଣବ ଦେବ (ଖ୍ରୀ:ଅ: ୧୧୪୭ରୁ ୧୧୫୬) ଓ ରାଘବ ଦେବ (ଖ୍ରୀ. ୧୧୫୬ରୁ ୧୧୭୦) - ଉଭୟଙ୍କ ସମସାମୟିକ । ପଣ୍ଡିତ ଉଦୟନ ଆଚାର୍ଯ୍ୟ ଖ୍ରୀ. ଅ. ୧୧୭୦ରେ 'ଭାବ ବିନୋଦିନୀ ଟୀକା' ରଚନା କରିବାର ବହୁ ପୂର୍ବରୁ ସେ ନିଜର ରଚନା ସମାପ୍ତ କରିଥିଲେ । ଏତଦୃଷ୍ଟିରୁ ତାଙ୍କ ରଚନା କାଳକୁ ଖ୍ରୀ.ଅ. ୧୧୫୦ରୁ ୧୧୭୦ ମଧ୍ୟରେ ଚିହ୍ନିତ କରିଛନ୍ତି ତଃ ଉଗବାନ ପଣ୍ଡା (Sri Gitagovinda Mahakavyam, Ed.Dr.Bhagavan Panda,p.31 ) । ସୁତରାଂ ବୌଦ୍ଧ କାମବଜ୍ରଯାନର ପୁନଃ ଜାଗୃତି ପାଇଁ ସେ ଯେତେବେଳେ ଲେଖନୀ ତାଳନା କଲେ ସେତେବେଳେ ତାଙ୍କୁ ଅତି ସତର୍କତାର ସହ ନିଜର ଅସଲ ଉଦ୍ଦେଶ୍ୟକୁ ସଂଗୋପିତ ରଖି ହିନ୍ଦୁ ବ୍ରାହ୍ମଣ୍ୟବାଦପାଇଁ ଗ୍ରହଣଯୋଗ୍ୟ ହେବା ପରି କେତେକ ନାମ ସଂଯୁକ୍ତ କରିବାକୁ ପଡ଼ିଥିବା ସ୍ୱାଭାବିକ । ଯେଉଁ ସ୍ୱଳ୍ପ ବିଷ୍ଣୁ ନାମ ତାଙ୍କ ଗୀତରେ ରହିଛି ତାହା ଏହି କାରଣରୁହିଁ ରହିଛି ।

ଶ୍ରୀ ଜୟ ଦେବ ଯଦି ଏହି ସତର୍କତା ଅବଲମ୍ବନ କରି ନ ଥାନ୍ତେ, ସେ ହୁଏତ ତାଙ୍କ ଗୀତଗଡ଼ିକୁ କେବେ ବି ସଂପୂର୍ଣ୍ଣ କରିପାରି ନ ଥାନ୍ତେ । ତାଙ୍କ ଗୀତଗଡ଼ିକ ଯଦି ସଂପୂର୍ଣ୍ଣ ହୋଇପାରି ନ ଥାନ୍ତା ତେବେ ବୌଦ୍ଧ କାମବଜ୍ରଯାନ ଏପରି ଏକ ଶକ୍ତିଶାଳୀ ସହାୟକ ସାହିତ୍ୟ କେବେ ବି ପାଇପାରି ନ ଥାନ୍ତା । କାମ ବଜ୍ରଯାନ ଯଦି ଏପରି ସାହିତ୍ୟିକ ସାହାଯ୍ୟ ପାଇ ନ ଥାନ୍ତା ତୋଡ଼ଗଙ୍ଗଙ୍କ ମାତ୍ର କେତେ ପୀଡ଼ିତର ଉତ୍ତରାଧିକାରୀ ନରସିଂହ ଦେବ ବୌଦ୍ଧମତର ବର୍ଷଦ୍ୱିଷମ୍ୟବିରୋଧୀଶକ୍ତିହିଁ ଆକ୍ରମଣକାରୀ ମୁସଲମାନଙ୍କ କବଳରୁ ଓଡ଼ିଶାକୁ ରକ୍ଷା କରିପାରେ ବୋଲି କେବେ ବି ଅନୁଭବ କରିପାରିନଥାନ୍ତେ କି ନିଜେ ଲାଙ୍ଗୁଡି ପକ୍ଷା ଆଦରି ନେଇ କାମବଜ୍ରଯାନ ପ୍ରଚୋଦିତ ମୈଥୁନାଦର୍ଶ ଦ୍ୟୋତକ କୋଣାର୍କ ମନ୍ଦିର ନିର୍ମାଣ କରି ନ ଥାନ୍ତେ ।

ବୌଦ୍ଧନିସ୍ତୁଦକ ଗଙ୍ଗବଂଶର ନରସିଂହ ଦେବ କୃଷି କୁହୁକ ବା ମୈଥୁନତତ୍ତ୍ୱର ଶିଳ୍ପାୟିତ ଇସ୍ତାହାର କୋଣାର୍କ ମନ୍ଦିର ନିର୍ମାଣ କରି ସାବ୍ୟସ୍ତ କରି ଦେଇଛନ୍ତି କି ତାଙ୍କ ପୂର୍ବ ପୁରୁଷ ରାଘବ ଦେବଙ୍କ ସମୟର କବି ଶ୍ରୀ ଜୟ ଦେବ ଥିଲେ ଆଦର୍ଶତଃ ତଥା ଉଦ୍ଦେଶ୍ୟତଃ ଜଣେ ନିରୋଳା କାମବଜ୍ରଯାନୀ ବୌଦ୍ଧ ।

### ପୁନଶ୍ଚ ଷଡ଼ଯନ୍ତ୍ର: ଖଳନାୟକ ନରହରି ଚାଥ

କିନ୍ତୁ ବ୍ରାହ୍ମଣ୍ୟବାଦ ଏହି ନରସିଂହ ଦେବଙ୍କ ଉପରେ ପ୍ରତିଶୋଧ ନେବାକୁ ଅପୋକ୍ଷାକରି ରହିଥିଲା । ଇତିହାସ ବକ୍ଷରୁ ଏହାଙ୍କ କୃତିତ୍ୱର ଶ୍ରେଷ୍ଠ ସ୍ୱାକ୍ଷର ଅପସାରିଦେବାକୁ ଆରମ୍ଭହୋଇଥିଲା ଷଡ଼ଯନ୍ତ୍ର । ତୋଡ଼ ଗଙ୍ଗଦେବଙ୍କ ବେଳୁ ଆରମ୍ଭହୋଇଥିବା ମାଦଳାପାଞ୍ଜିରେ ଏହି ମହାନ୍ ଦେଶପ୍ରେମୀ ମହାବୀରଙ୍କ ବଙ୍ଗବିଜୟର ଉଲ୍ଲେଖ ନ ଥିବା ଏହାର ସୂଚନାଦିଏ ।

ଯେହେତୁ ସେ ଗଙ୍ଗକୂଳରେ ଜନ୍ମହୋଇ ମଧ୍ୟ ବୌଦ୍ଧକାମବଜ୍ରଯାନ ଗ୍ରହଣ କରିଥିଲେ ଏବଂ ବୁଦ୍ଧ (କୋଶଳମଣ)ଙ୍କ ପାଇଁ କୋଶାଳ ମନ୍ଦିର ସ୍ଥାପନ କରିଥିଲେ, ସେହେତୁ ଦୂରଭିସମ୍ପି ରଖି ତାଙ୍କର ବଙ୍ଗ ବିଜୟ ବିବରଣୀକୁ ମାଦଳାପାଞ୍ଜିରେ ସ୍ଥାନିତ କରାଯାଇ ନ ଥିଲା । ତାଙ୍କ ହେତୁ ବୃଦ୍ଧିପାଇଥିବା ବୌଦ୍ଧ ପ୍ରଭାବର ସଂକୋଚନପାଇଁ ଦ୍ଵୈତବାଦୀ ମାଧବାଚାର୍ଯ୍ୟଙ୍କ ପକ୍ଷଶିକ୍ଷା ନରହରି ଚୀର୍ଥଙ୍କୁ ବ୍ୟବହାର କରାଯାଇଥିଲା । ଲାଙ୍ଗୁଳା ନରସିଂହ ଯେହେତୁ ଶ୍ରୀ ଜୟ ଦେବଙ୍କ ରାଧାତତ୍ତ୍ଵକୁ ଆପଣାଇ ସହଜଯାନୀ ଦର୍ଶନର ଅନୁଗାମୀ ହୋଇଥିଲେ, ସେହେତୁ **ରାଧାତତ୍ତ୍ଵର ବିପରୀତ ସାତାତତ୍ତ୍ଵର** ପ୍ରଚାରପାଇଁ ନରହରି ଚୀର୍ଥ ଉଦ୍ୟମ କରିଥିଲେ । ଉଲ୍ଲେଖନୀୟ ଯେ ଲାଙ୍ଗୁଳା ନରସିଂହଙ୍କ ପରେ କ୍ଷମତାରୁହ ହୋଇଥିବା ତାଙ୍କ ପୁତ୍ର ଭାନୁଦେବ-୧ଙ୍କ ଶାସନକାଳରେ କେବଳ ଏହି ନରହରି ଚୀର୍ଥ ହିଁ ହୋଇଉଠିଥିଲେ ଓଡ଼ିଶାର ସର୍ବମୟ ବ୍ୟକ୍ତି ଏବଂ ସମ୍ଭବତଃ କୋଶାଳର ଧ୍ୟୁସାୟନ ଏ ହିଁ ଆରମ୍ଭ କରିଥିଲେ ।

ଭାନୁଦେବ-୧ କ୍ଷମତା ଗ୍ରହଣ କଲା ପରେ ପରେ ସାରା ଓଡ଼ିଶାରେ ସେ ନିଜର ପ୍ରଭାବ ବିସ୍ତାର କରିପାରିଥିବା ଦେଖିଲେ ଷଷ୍ଠ ହୁଏ ଯେ, ଲାଙ୍ଗୁଳା ନରସିଂହଙ୍କ ହେତୁ ସଙ୍କୁଚିତ ହୋଇପଡ଼ିଥିବା ବ୍ରାହ୍ମଣ୍ୟବାଦୀମାନେ ତାଙ୍କ ତିରୋଧାନ ପରେ ପରେ ସକ୍ରିୟ ହୋଇଉଠିଥିଲେ ଓ ଭାନୁଦେବ-୧ଙ୍କୁ ବୌଦ୍ଧ ପ୍ରଭାବରୁ ମୁକ୍ତକରି ତାଙ୍କ ପୂର୍ବଜମାନଙ୍କ ବ୍ରାହ୍ମଣ୍ୟବାଦୀ ରାସ୍ତାକୁ ଫେରାଇନେବାକୁ ନରହରି ଚୀର୍ଥଙ୍କ ଉପଯୋଗ କରିଥିଲେ ।

ରାମ କିପରି ପୁରୁଷପ୍ରାଧାନ୍ୟର ସଂସ୍ଥାପକ ଥିଲେ ଓ ଶମ୍ଭୁକଙ୍କୁ ହତ୍ୟାକରି ବର୍ଣ୍ଣବୈଷ୍ଣବ୍ୟବାଦର ସୁଦୃଢ଼ୀକରଣ କରିଥିଲେ ତାହା ଆଗରୁ ଆଲୋଚିତ ହୋଇଛି ।

ଏହି ନରହରି ଚୀର୍ଥ ରାମ ଓ ସାତାଙ୍କ ପୂଜା କରୁଥିଲେ ଓ ସାତାଙ୍କ ପାତିବ୍ରତ୍ୟ ଉପରେ ଗୁରୁତ୍ଵଦେଇ ସେହି ଆଳରେ ରାଧାଙ୍କ ସହଜଯାନୀ ଚରିତ୍ର ବିରୁଦ୍ଧରେ ଓଡ଼ିଶା ଲୋକଙ୍କୁ ବୁଝାଇ, ସେମାନଙ୍କୁ ରାଧାତତ୍ତ୍ଵ ବିରୁଦ୍ଧରେ ଯିବାକୁ ପ୍ରବର୍ତ୍ତାଇଥିଲେ । ରାଧାତତ୍ତ୍ଵ ଯେହେତୁ ସହଜ ଭକ୍ତିତତ୍ତ୍ଵ ଥିଲା ସେହେତୁ ତାହା ବର୍ଣ୍ଣବୈଷ୍ଣବ୍ୟବାଦର ବିରୋଧୀ ତତ୍ତ୍ଵ ଥିଲା । ନରହରି ଚୀର୍ଥ ତାହାର ଉତ୍ଖାତ କରି, ସାତାରାମ ଦୁହାଁ ତୋଳି, ଓଡ଼ିଶାରେ ବ୍ରାହ୍ମଣ୍ୟ-ବୈଷ୍ଣବ୍ୟବାଦର ପ୍ରତିଷ୍ଠା କରିଥିଲେ ଏବଂ ଜୟ ଦେବଙ୍କ ହରି ହିଁ ରାମ ବୋଲି ଦର୍ଶାଇ ହରେରାମ ହରେରାମ ରାମ ରାମ ହରେ ହରେ - ଏହି ଦୁହାଁକୁ ମହାମନ୍ତ ଭାବେ ପ୍ରଚାର କରିଥିଲେ । ବର୍ଣ୍ଣବୈଷ୍ଣବ୍ୟବାଦବିରୋଧୀ ଜୟ ଦେବଙ୍କ ହରି ନରହରି ଚୀର୍ଥଙ୍କ ରାମରେ ପରିଣତ ହୋଇ ଓଡ଼ିଶାରେ ପୁନର୍ବାର ବ୍ରାହ୍ମଣ୍ୟବାଦ ବଳଶାଳୀ ହୋଇଉଠିଥିଲା । ଏବଂ ସେ ମଧ୍ୟ ଓଡ଼ିଶାର ଏକ ରାଜ୍ୟପାଳ ଆସନରେ ଆସନ ହୋଇପାରିଥିଲେ ।

ଏହାର ପରିଣତି ଏହା ହିଁ ହୋଇଥିଲା ଯେ ଓଡ଼ିଆ ସମାଜ ପୁନର୍ବାର ବର୍ଣ୍ଣବୈଷ୍ଣବ୍ୟବାଦର ଶିକାର ହୋଇ ସାମାଜିକ ଐକ୍ୟ ହରାଇ ବସୁଥିଲା ଓ ମୁସଲମାନ୍ ଶକ୍ତି ପାଖରେ ନିଜକୁ ଦୁର୍ବଳ ଅନୁଭବ କରୁଥିଲା ।

### କ୍ରମାଗତ ସଂଘର୍ଷ: ନାୟକ ରାୟ ରାମାନନ୍ଦ ପଟ୍ଟନାୟକ

ଏହାର ପ୍ରତିବିଧାନପାଇଁ ଓଡ଼ିଶାର ସାମାଜିକ-ଐକ୍ୟପନ୍ଥୀମାନେ ଗଙ୍ଗ ରାଜୁତିର ପରିବର୍ତ୍ତନ ଚାହୁଁଥିଲେ । ଏବଂ ସେମାନଙ୍କ ନେତୃତ୍ୱ ନେଇଥିଲେ କପିଳେନ୍ଦ୍ର ଦେବ, ଯାହାଙ୍କୁ ଲୋକବାଦୀ ଗଜପତି ଭାବେ ପୂର୍ବରୁ ମୁଁ ଚିହ୍ନିତ କରିଛି । ସେ ବର୍ଷବୈଷମ୍ୟବାଦର ମୂଳୋତ୍ପାତନପାଇଁ ଶ୍ରୀ ଜଗନ୍ନାଥଙ୍କ ବୌଦ୍ଧ ମହିମାର ଦୃଢ଼ୀକରଣ କରିଥିଲେ ଓ ଜାତିବର୍ଣ୍ଣ ନିର୍ବିଶେଷରେ ସମସ୍ତେ ଜଗନ୍ନାଥଙ୍କ ପ୍ରସାଦ ପାଇବାକୁ ସମାନ ଅଧିକାରୀ ହେବେ ତଥା ସେନାବାହିନୀରେ ବର୍ଣ୍ଣାନୁସାରେ ନୁହଁ, ପରନ୍ତୁ ଯୋଗ୍ୟତାନୁସାରେ ଉଚ୍ଚ ପଦ ମିଳିବାର ବ୍ୟବସ୍ଥା କରିଥିଲେ । ଫଳରେ ସେ ପୁନଶ୍ଚ ଓଡ଼ିଶାକୁ ବହିଃ ଶତ୍ରୁ ବିରୁଦ୍ଧରେ ଜାଗ୍ରତ କରାଇପାରିଥିଲେ । ଓ ରାଜ୍ୟଲୋଲୁପୀ ମୁସଲମାନମାନେ ତାଙ୍କ ଦ୍ୱାରା ବାରମ୍ବାର ପରାଭୂତ ହୋଇଥିଲେ । ଓଡ଼ିଶା ଏକାଧାରରେ ଆକ୍ରମଣକାରୀ ମୁସଲମାନ ଓ ଅନ୍ତରୀଣଉତ୍ପାତକାରୀ ବ୍ରହ୍ମଣ୍ୟବାଦ - ଉଭୟ ବିପଦରୁ ନିରାପଦ ହୋଇଉଠିଥିଲା । ମାତ୍ର ଏହି ମହା ଦେଶପ୍ରେମୀଙ୍କୁ ତାଙ୍କ ବାର୍ଦ୍ଧକ୍ୟରେ କିପରି ଷଡ଼ଯନ୍ତ୍ରର ଶିକାର ହେବାକୁ ପଡ଼ିଥିଲା ଓ ବ୍ରାହ୍ମଣମାନେ କିପରି କୃଷ୍ଣା ନଦୀ କୂଳରେ ବ୍ରାହ୍ମଣୀ ଦାସୀ ପେଟରୁ ବାହାରିଥିବା ମଙ୍ଗୁଳା ରାଏଙ୍କୁ ରାଜା କରାଇ, ପୁରୁଷୋତ୍ତମ ଦେବ ଭାବେ କ୍ଷମତା ଧାରଣରେ ସାହାଯ୍ୟ କରିଥିଲେ ଓ ସେ କିପରି ଜୟ ଦେବଙ୍କ ଅସ୍ତ୍ରପଦାଗୁଡ଼ିକୁ ବନ୍ଦ କରି ଶ୍ରୀମନ୍ଦିରରେ ନିଜ ନାମରେ ଭଣିତ ଅଭିନବ ଗୀତଗୋବିନ୍ଦ ପ୍ରଚଳନ କରାଇଥିଲେ ଓ ତାହା ପ୍ରତ୍ୟାହାର କରିବାକୁ ବାଧ୍ୟ ହେଲା ବେଳେ କିପରି ତହିଁରେ ପ୍ରକ୍ଷିପ୍ତ ଶ୍ଳୋକାବଳି ଖଞ୍ଜି ତାହାକୁ ବ୍ରାହ୍ମଣ୍ୟ-ବୈଷ୍ଣବବାଦର ସାହିତ୍ୟ ଭାବେ ପ୍ରଚାରିତ କରାଇଥିଲେ ତାହା ପୂର୍ବରୁ କୁହାହୋଇଛି । ଫଳରେ ପୁରୁଷୋତ୍ତମଙ୍କ ହେତୁ ଓଡ଼ିଶାର ସାମାଜିକ ଐକ୍ୟ ପୁନର୍ବାର ବିପନ୍ନ ହୋଇଉଠିଥିଲା ଓ ଓଡ଼ିଶା ଉପରେ ମୁସଲମାନ ଆକ୍ରମଣ ବଢ଼ିଥିଲା ।

ଦୂରଦ୍ରଷ୍ଟା ରାଞ୍ଜନୀତିଜ୍ଞ ରାୟ ରାମାନନ୍ଦ ପଟ୍ଟନାୟକ ଏହି ଆଧୋପତନର ପ୍ରତିବିଧାନ ପାଇଁ ଉପାୟ ବାହାର କରିଥିଲେ । ବର୍ଷବୈଷମ୍ୟବାଦର ବିଲୋପନ ଦ୍ୱାରା ଓଡ଼ିଆ ସମାଜ ପୁଣିଥରେ ଐକ୍ୟବନ୍ଧ ହୋଇପାଇ ପାରିବ ଏବଂ ତାହା ହେଲେ ମୁସଲମାନ ଶକ୍ତି ଓଡ଼ିଶା ଭିତରୁ ସହାୟକ ସଂଗ୍ରହ କରିପାରିବନି କି ଓଡ଼ିଶାକୁ ଜବଳିତ କରିପାରିବନି - ଏହା ଥିଲା ରାମାନନ୍ଦ ପଟ୍ଟନାୟକଙ୍କ ନିରୁପଣ । ଗଜପତି ପ୍ରତାପରୁଦ୍ର ଦେବଙ୍କୁ ସେ ବୁଝାଇଥିଲେ କି, ଭାରତରେ ବିଦେଶାଗତ ସ୍ୱଳ୍ପ ସଂଖ୍ୟକ ମୁସଲମାନ ଭାରତ ଭିତରୁ ଭାରତର ମୂଳ ବାସିନ୍ଦାଙ୍କ ସମର୍ଥନ ନପାଇଥିଲେ କେବେ ହେଲେ ସେମାନଙ୍କ ପକ୍ଷେ ଏ ଦେଶର ଏତେ ବିପୁଳ ଅଞ୍ଚଳର ଅଧିପତି ହେବା ସମ୍ଭବ ହୋଇ ନଥାନ୍ତା । ତାଙ୍କର ସ୍ୱଳ୍ପ ହୃଦବୋଧ ହୋଇଥିଲା କି, ହିନ୍ଦୁ ଧର୍ମରେ ବ୍ରାହ୍ମଣ୍ୟବାଦ ପ୍ରଭାବରେ ଉତ୍ପୁଜିଥିବା ପ୍ରବଳ ବର୍ଣ୍ଣ ବୈଷମ୍ୟରେ ଅତିଷ୍ଠ ହୋଇ ସଂଖ୍ୟାଧିକ ସାଧାରଣ ମଣିଷ ବ୍ରାହ୍ମଣ୍ୟବାଦର ପୃଷ୍ଠପୋଷକ ରାଜ୍ୟାଧିପତିମାନଙ୍କ ପ୍ରତି ବୀତସ୍ମୟ ହୋଇ ଉଠିଥିଲେ ଏବଂ ଯେହେତୁ ମୁସଲମାନ ଧର୍ମରେ ବର୍ଣ୍ଣ ବୈଷମ୍ୟ

ନଥିଲା ସେହେତୁ ସେମାନେ ଏହି ନୂତନ ଧର୍ମ ପ୍ରତି ଆକର୍ଷିତ ହେଉଥିଲେ । ଫଳରେ ଭାରତରେ ମୁସଲମାନ ଧର୍ମାବଲମ୍ବୀମାନଙ୍କ ସଂଖ୍ୟା ଓ ପ୍ରଭାବ ବଢ଼ିବାରେ ଲାଗିଥିଲା ଏବଂ ସମତାଳରେ ମୁସଲମାନ ସେନାନୀ ଶକ୍ତିଶାଳୀ ହେବାରେ ଲାଗିଥିଲା । ଏହି ଆକଳନ ରାମାନନ୍ଦ ପଟ୍ଟନାୟକଙ୍କୁ ବ୍ରାହ୍ମଣ୍ୟବାଦର ପରିପକ୍ଷୀ ତତ୍ତ୍ୱର ପ୍ରୟୋଗପାଇଁ ପ୍ରବର୍ତ୍ତାଇଥିବା ସୁନିଶ୍ଚିତ । ଏହି ତତ୍ତ୍ୱ ଉପରେ ଗୁରୁତ୍ୱ ଦେଇ ସେ ପ୍ରତାପରୁଦ୍ର ଦେବଙ୍କୁ ଶ୍ରୀମନ୍ଦିରରେ ଶ୍ରୀ ଜୟ ଦେବଙ୍କ କାମବନ୍ଧୁଯାନୀ ଅଷ୍ଟପଦୀଗୁଡ଼ିକ ଭିନ୍ନ ଅନ୍ୟ କିଛି ବୋଲା ହେବା ଉପରେ ନିଷେଧାଦେଶ ଜାରି ପାଇଁ ଜନଦାବୀ ମାନି ନେବାକୁ ପରାମର୍ଶ ଦେଇଥିଲେ ଓ ସମତାଳରେ କାମବନ୍ଧୁଯାନର ନାୟିକା ରାଧାଙ୍କ ପ୍ରଭାବ ବୃଦ୍ଧି ଘଟାଇବାକୁ ଉଦ୍ୟମ ବି କରିଥିଲେ । ତାଙ୍କର ଏହି ଉଦ୍ୟମ ସାଧ୍ୟକ ହୋଇଥିଲା ଶ୍ରୀଚୈତନ୍ୟଙ୍କ ମାଧ୍ୟମରେ । ନଦିଆରେ କାଜି ସହ କଜିଆ କରି ତାକୁ ପରାଭୂତ କରିଥିବା ଭାବପ୍ରବଣ ଭକ୍ତ ଚୈତନ୍ୟ ଏଥିପାଇଁ ତାଙ୍କୁ ନୁଆ ସମୂହବନାର ସାକାର ବିଗ୍ରହ ପରି ଦିଶିଥିଲେ । ରାମାନନ୍ଦଙ୍କ ଠାରୁ ଶ୍ରୀ ଜୟ ଦେବ ପ୍ରବର୍ତ୍ତିତ ରାଧାକୃଷ୍ଣ ପ୍ରେମତତ୍ତ୍ୱ ଗ୍ରହଣ କରି ତହିଁର ପରିପ୍ରଚାର ପାଇଁ ସେ ଏପରି ଏକ ଆନ୍ଦୋଳନ ଗଢ଼ି ତୋଳିଥିଲେ ଯାହା ଥିଲା ବ୍ରାହ୍ମଣ୍ୟବାଦଜନିତ ଜାତିବିଦ୍ୱେଷର ଘୋର ପରିପକ୍ଷୀ । ତେଣୁ ବ୍ରାହ୍ମଣ୍ୟବାଦର ପରିପୋଷଣକାରୀ ଓଡ଼ିଆ ବୈଷ୍ଣବମାନଙ୍କଠାରୁ ତାଙ୍କୁ ତୀବ୍ର ବିରୋଧର ସମ୍ମୁଖୀନ ହେବାକୁ ହୋଇଥିଲା । କିନ୍ତୁ ରାମାନନ୍ଦ ପଟ୍ଟନାୟକଙ୍କ ହେତୁ ଗଜପତି ପ୍ରତାପରୁଦ୍ରଙ୍କ ପୂର୍ଣ୍ଣ ସମର୍ଥନ ଅର୍ଜନ କରିବାରୁ ଓଡ଼ିଆ ବୈଷ୍ଣବମାନେ ତାଙ୍କୁ ଅଟକାଇପାରି ନ ଥିଲେ ।

ଶ୍ରୀ ଚୈତନ୍ୟ ଯେତେବେଳେ ଶ୍ରୀ ଜୟ ଦେବଙ୍କ ଗୀତକୁ ଆଧାର କରି ରାଧାକୃଷ୍ଣ ପ୍ରେମତତ୍ତ୍ୱର ବିସ୍ତାର ଘଟାଇ ଓଡ଼ିଶାରେ ବର୍ଣ୍ଣବୈଷମ୍ୟବାଦୀ ବ୍ରାହ୍ମଣ୍ୟ ବ୍ୟବସ୍ଥାକୁ ହୀନପ୍ରଭ କରିଦେଲେ, ଓଡ଼ିଶାର ଜନସାଧାରଣ ସେଥିରେ ଏତେ ଉଲ୍ଲସିତ ହୋଇଥିଲେ ଯେ, ସେମାନଙ୍କ ସାମାଜିକ ସଂହତି ଉଜାଡ଼ି ଦେଇଥିବା ବ୍ରାହ୍ମଣ୍ୟବାଦର ମହାରଥୀ ଶଙ୍କରାଚାର୍ଯ୍ୟ ତଥା ପୁରୀରେ ତାଙ୍କ ପ୍ରତିଷ୍ଠିତ ମଠର ପ୍ରଥମ ମହନ୍ତ ପଦ୍ମପାଦଙ୍କ ପ୍ରତିମୂର୍ତ୍ତିଗୁଡ଼ିକୁ ଶ୍ରୀଜଗନ୍ନାଥଙ୍କ ରତ୍ନ ସିଂହାସନରୁ ନିକାଲି ବାହାରକୁ ଫୋପାଡ଼ି ଭାଙ୍ଗି ଦେଇଥିଲେ । ପଣ୍ଡିତ କେଦାରନାଥ ମହାପାତ୍ର ଘଟଣାଟିକୁ ବୈଷ୍ଣବମାନଙ୍କ ଅସହିଷ୍ଣୁତାର ପରିଚାୟକ ବୋଲି ଦର୍ଶାଇ ଥିଲେ ମଧ୍ୟ ଏହାର ଐତିହାସିକ ସତ୍ୟତାକୁ ଏହିପରି ଭାବେ ପରିବେଷଣ କରିଛନ୍ତି - ବୈଷ୍ଣବ ମହନ୍ତମାନଙ୍କ ପ୍ରଭାବରେ ରତ୍ନସିଂହାସନରୁ ଶ୍ରୀ ଶଙ୍କର ଓ ପଦ୍ମପାଦଙ୍କ ବିଗ୍ରହ ଦ୍ୱୟ ଅପସାରିତ ହୋଇ ପ୍ରଥମେ ଦକ୍ଷିଣ ଘରେ ରକ୍ଷିତହେଲେ । ପରେ ବୈଷ୍ଣବମାନେ ପ୍ରତିମାଦୁଇଟିକୁ ଭାଙ୍ଗି ଦେଲେ । (ଖୁରୁଧା ଇତିହାସ, ପୃ.୨୮୮) । ଶ୍ରୀ ଜଗନ୍ନାଥଙ୍କ ବୌଦ୍ଧ ପରିଚୟକୁ ଲୋପ କରିଦେବାପାଇଁ କ୍ଷମତା ବଳରେ ବଳୀୟାନ ବ୍ରାହ୍ମଣ୍ୟବାଦୀମାନେ କି ଜୟନ୍ତ ସତ୍ତ୍ୱପନ୍ଥ କରିଥିଲେ ତାହା ଶଙ୍କର ଓ ପୁରୀରେ ସେ ପ୍ରତିଷ୍ଠା କରିଥିବା ମଠର ପ୍ରଥମ ମହନ୍ତ ପଦ୍ମପାଦଙ୍କ ଦୁଇ ବିଗ୍ରହ ଜଗନ୍ନାଥଙ୍କ ରତ୍ନ ସିଂହାସନରେ ସଂସ୍ଥିତ ହୋଇ ପୂଜା ପାଇବାରୁ ଯେତିକି ସାବ୍ୟସ୍ତ ହୁଏ, ଶ୍ରୀ

ଜୟ ଦେବଙ୍କ ଗୀତ ପ୍ରଭାବରେ ସଶକ୍ତିକୃତ ବୈଷ୍ଣବମାନଙ୍କ ନେତୃତ୍ୱରେ ଓଡ଼ିଆ ଜାତି ଦ୍ୱାରା ସେହି ଉଗ୍ର ଓ ଉତ୍ତମ ଦୁଇ ବ୍ରାହ୍ମଣ୍ୟବାଦୀଙ୍କ ପ୍ରତିମୂର୍ତ୍ତିକୁ ଫିଙ୍ଗି ଭାଙ୍ଗି ଦିଆଯାଇଥିବା ଘଟଣା ଶ୍ରୀ ଜୟ ଦେବଙ୍କ ବୌଦ୍ଧ ପରିଚୟକୁ ସେତିକି ପ୍ରଶ୍ନାତୀତ କରେ ।

କେବଳ ଏତିକି ନୁହଁ, ଶ୍ରୀ ଜୟ ଦେବଙ୍କ ରାଧାକୈନ୍ଦ୍ରିକ ବୌଦ୍ଧତାକୁ ଜନସାଧାରଣଙ୍କ ମଧ୍ୟରେ ପୁନର୍ବାର ପ୍ରସାରିତ କରିଥିବା ହେତୁ ଓଡ଼ିଶାର ଲୋକେ ଶ୍ରୀଚୈତନ୍ୟଙ୍କୁ ବୁଦ୍ଧଜଗନ୍ନାଥଙ୍କ ଅବତାର ବୋଲି ବିଚାରୁଥିଲେ । ଶୂନ୍ୟ ସଂହିତା ଭାଷାରେ ଶ୍ରୀ ଜଗନ୍ନାଥଙ୍କ ଘୋଷଣା -

ବୋଇଲେ ଅତ୍ୟୁତ ତୁମ୍ଭେ ଶୁଣ ଆମ୍ଭ ବାଣୀ

କଳିଯୁଗେ ବୁଦ୍ଧରୂପେ ପ୍ରକାଶିବୁଁ ପୁଣି ।

x x x x x x x x x x x x x x x

ଆମ୍ଭ କଳା ପୁଣି ଯାଏ ନଦିଆ ଦୀପରେ

ଚୈତନ୍ୟ ରୂପେ ପ୍ରକାଶ ହୋଇବୁଁ ଯେଠାରେ ।

ଅତଏବ, ଓଡ଼ିଆ ଆଖିରେ ଯିଏ ଜଗନ୍ନାଥ ସିଏ ବୁଦ୍ଧ ଏବଂ ଚୈତନ୍ୟ ସେହି ବୁଦ୍ଧଙ୍କର ଏକ ରୂପ । ବଙ୍ଗାଳୀ ଗବେଷକମାନେ ମଧ୍ୟ ଏହି କଥାକୁ ସ୍ୱୀକାର କରିଛନ୍ତି । ସେମାନଙ୍କ ମତରେ ଚୈତନ୍ୟପଣ୍ଡା ବା ସହଜିଆ ବୈଷ୍ଣବମାନେ ନିଜେ ସଠିକ ଭାବେ କହି ନ ପାରୁଥିଲେ ମଧ୍ୟ ବୌଦ୍ଧ କାମବଜ୍ରଯାନ ହିଁ ସେମାନଙ୍କ ଦର୍ଶନର ଆଧାର । ଯଥା- "The Sahajias would by no means confess that they were Buddhists, nor refer to any Buddhist text which would make it easier to trace the doctrines to their genuine origin. In theories themselves and in their practices, many Buddhist rites and views have left their indelible marks..... The modern Sahajias themselves do not know that they closely follow the Buddhist tenets, their ancestors concealed the fact when they were admitted to the Vaisnav order, while following them still in their rituals; and at the present stage it is the duty of a historian and scholar to thrash out the grains from the chaff and find out the true Buddhist elements in their views and practices".(D.C.Sen, Chaitanya and His Age, p.351) କହିବା ନିସ୍ତୟୋଜନ ଯେ ଚୈତନ୍ୟ ଅର୍ଜନ କରିଥିବା ବୌଦ୍ଧ ସ୍ୱୀକୃତି ଶ୍ରୀ ଜୟ ଦେବଙ୍କ ରାଧାତତ୍ତ୍ୱର ଅବଲମ୍ବନରୁ ହିଁ ମିଳିଥିଲା ।

ଲକ୍ଷ୍ୟ କରିବାର କଥା, ବୈଷ୍ଣବ ଶବ୍ଦର ସୃଷ୍ଟି ବିଷ୍ଣୁଭକ୍ତିରୁ । ଯେଉଁମାନେ ବିଷ୍ଣୁଭକ୍ତ

ସେମାନେ ବୈଷ୍ଣବ । ବ୍ରାହ୍ମଣ୍ୟବାଦୀମାନେ ମଧ୍ୟ ବିଷ୍ଣୁଭକ୍ତ । କିନ୍ତୁ ସେମାନେ ବୈଷ୍ଣବ ନୁହଁନ୍ତି । ବ୍ରାହ୍ମଣ୍ୟବାଦୀମାନେ ବୁଦ୍ଧ ବିରୋଧୀ । ଅଥଚ ବୈଷ୍ଣବଶ୍ରେଷ୍ଠ ଶ୍ରୀଚୈତନ୍ୟଙ୍କୁ ବୁଦ୍ଧଙ୍କ ଅବତାର ଓ ତାଙ୍କ ଅନୁଗତମାନଙ୍କୁ ପରୋକ୍ଷ ବୌଦ୍ଧ ଭାବେ ବିଚାର କରାଯାଏ । ଉଭୟ ଗୋଷ୍ଠୀ ଯଦି ବିଷ୍ଣୁଭକ୍ତ, ପ୍ରଭେଦ କେଉଁଠି ରହିଲା ଯେ, ଗୋଟିଏ ବ୍ରାହ୍ମଣ୍ୟବାଦୀ ହେଲେ ଅନ୍ୟଟି ବୌଦ୍ଧ? ପ୍ରଭେଦ କେବଳ ଗୋଟିଏ ଜଥାରେ । ତାହା ହେଲା ବର୍ଣ୍ଣବାଦ । ବ୍ରାହ୍ମଣ୍ୟବାଦୀମାନେ ବର୍ଣ୍ଣବୈଷମ୍ୟବାଦୀ, ବୈଷ୍ଣବମାନେ ବର୍ଣ୍ଣବୈଷମ୍ୟର ବିରୋଧୀ । ଓଡ଼ିଆରେ ଏକ ଜଗ ଅଛି; ବାର ଜାତି ତେର ଗୋଲା , ବୈଷ୍ଣବ ହେଲେ ସବୁ ଗଲା । ଅର୍ଥାତ୍ ବୈଷ୍ଣବମାନେ ଜାତି ମାନନ୍ତି ନାହିଁ । ବ୍ରାହ୍ମଣ୍ୟବାଦୀମାନେ ଜାତିଭେଦ ସୃଷ୍ଟି କରି ନିଜର ସ୍ୱାର୍ଥରକ୍ଷାପାଇଁ ସାମାଜିକ ଐକ୍ୟ ଉଜାଡ଼ି ଦିଅନ୍ତି ଏବଂ ବ୍ରାହ୍ମଣଙ୍କୁ ଦେବତା ମର୍ଯ୍ୟାଦା ଦେଇ ସେହିମାନଙ୍କ ସହ ହାତ ମିଳାଇ ଶ୍ରମଜୀବୀ ମଣିଷକୁ ଶୁଦ୍ରଶ୍ରେଣୀରେ ରଖି ଶୋଷଣ ତଳାନ୍ତି । ବୁଦ୍ଧ କାର୍ଯ୍ୟମନୋବାକ୍ୟରେ ବ୍ରାହ୍ମଣ୍ୟବାଦକୁ ବିରୋଧ କରୁଥିଲେ ଓ ଏହି ଶୁଦ୍ରମାନଙ୍କୁ ବୌଦ୍ଧ କରିଥିଲେ । ସେଥିପାଇଁ ତାଙ୍କ ପରେ ବୌଦ୍ଧଧର୍ମର ବୁଦ୍ଧ ନିୟମକ ହୋଇପାରିଥିବା ବ୍ୟକ୍ତି ଥିଲେ ଏକଦା ତାଙ୍କର ବାରିକ ଥିବା ଉପାଳି ଯେ କି ଗୋପା ଓ ରାହୁଳଙ୍କ ସହ ବୁଦ୍ଧଙ୍କ ଆଦର୍ଶ ଗ୍ରହଣ କରି ତାଙ୍କର ଅନୁଗାମୀ ହୋଇ ପାରିଥିଲେ । ଅନ୍ୟ ପ୍ରମୁଖ ଅନୁଗାମୀମାନଙ୍କ ମଧ୍ୟରେ ଥିଲେ କୈବର୍ତ୍ତ ପୁତ୍ର ସତି, ଜଣେ ବ୍ରାହ୍ମଣ ନାରୀଠାରୁ ଶୁଦ୍ର ଔରସରେ ଜନ୍ମ ହୋଇଥିବା ପାଣ୍ଡବ, ଗଭତ ଜାତିର ନନ୍ଦ, ଶୁଦ୍ର କନ୍ୟା ପୁନା ଓ ପୁନିକା, ତନ୍ତ୍ରୀ କୁଳରେ ଜନ୍ମ ହୋଇ ତନ୍ତ୍ରୀକୁ ବିବାହ କରିଥିବା ସୁମଙ୍ଗଳମାତା, କମାର କନ୍ୟା ଶୁଭା ଇତ୍ୟାଦି । ବୁଦ୍ଧଙ୍କ ଏହି ବ୍ରାହ୍ମଣ୍ୟବାଦ ବିରୋଧୀ ଆଭିମୁଖ୍ୟର ପ୍ରୟୋଗଶାଳା ଭାବେ ବଜ୍ରଯାନ ପ୍ରଭାବରେ ଯେଉଁ କୁର୍ମକ୍ଷେତ୍ର ବା କୁରମ ବୌଦ୍ଧସ୍ତୃପ ଗଢ଼ିଉଠିଥିଲା, ତାହାରି ପ୍ରଭାବଭୁକ୍ତ ବୁଦ୍ଧେଇ-ଗାରେଡ଼ିପାଞ୍ଚଣରୁ ସାଗରତୀର ଓ ଦେବୀ ନଦୀ ତୀରରୁ ପୁରୀ ପର୍ଯ୍ୟନ୍ତ ପରିବ୍ୟାପ୍ତ ସମଗ୍ର ଅଞ୍ଚଳ କୁର୍ମପାଟକପୁର ଭାବେ ବିଖ୍ୟାତ ହୋଇଥିଲା । ଓଡ଼ିଆ ଭାଷାରେ ପାଟକ ଶବ୍ଦର ଅର୍ଥ ଶୁଦ୍ରମାନଙ୍କର ବିଭିନ୍ନ ଉପଜାତି (ବାବା ବୈଦ୍ୟନାଥ ପାଢ଼ୀ କୃତ ବୃହତ୍ ଓଡ଼ିଆ ଅଭିଧାନ) । ଅର୍ଥାତ୍ କୁରୁମ ଆଦର୍ଶ ବା ବୌଦ୍ଧଦର୍ଶନ ଶୁଦ୍ର ସଂପ୍ରଦାୟର ବିଭିନ୍ନ ଉପଜାତିର ଲୋକମାନଙ୍କୁ ଧର୍ମାବରଣର ଅଧିକାର ଦେଇ ଯେଉଁ ଅଞ୍ଚଳରେ ବିକଶି ଉଠିଥିଲା ତାହାଥିଲା କୁର୍ମପାଟକପୁର । ସେଥିପାଇଁ ଏହି କୁର୍ମପାଟକପୁର ଅନ୍ତର୍ଗତ ଚୌରାଶୀ ଗାଁର ଶବର, ତମ ଆଦି ଶୁଦ୍ରଶ୍ରେଣୀର ବିଭିନ୍ନ ଉପଜାତିର ଲୋକେ ବୌଦ୍ଧଧର୍ମ ଅବଲମ୍ବନ କରି ଚୌରାଅଶୀ ସିଦ୍ଧ ଭାବେ ସୁଖ୍ୟାତି ଅର୍ଜନ କରିଥିଲେ । ଏହି ଅଞ୍ଚଳର ସମୁଦ୍ରସଂଲଗ୍ନ ଗ୍ରାମ - ସଂପ୍ରତି ଅବର୍ତ୍ତମାନ - କେନ୍ଦୁବିଲ୍ଲର ସାଧୁପ୍ରବର ଜୟ ଦେବ ବୌଦ୍ଧକାମବଜ୍ରଯାନର ସହାୟକ ସାହିତ୍ୟ ଭାବେ ନିଜ ଅଷ୍ଟପଦାଗୁଡ଼ିକୁ ରଚନାକରି ଜାତିଭେଦ କବଳରୁ ଓଡ଼ିଶାକୁ ରକ୍ଷା କରିବାକୁ ଚେଷ୍ଟା କରିଥିଲେ । ସେ ପ୍ରବର୍ତ୍ତନ କରିଥିବା ରାଧାତତ୍ତ୍ୱକୁ ଆପଣାଇ ଚୈତନ୍ୟ ଯେହେତୁ ଜାତିବାଦ ବିରୋଧୀ ଏକ ମହାନ, ସାଂସ୍କୃତ୍ୟ-ସାମାଜିକ ବିପ୍ଳବ

ସୃଷ୍ଟି କରିପାରିଥିଲେ ଏବଂ ତଦ୍‌ଦ୍ୱାରା ବ୍ରାହ୍ମଣ୍ୟବାଦ ସୃଷ୍ଟି କରୁଥିବା ଜାତିବୈଶିଷ୍ଟ୍ୟତତ୍ତ୍ୱ ଯେହେତୁ ଘୋର ଅନ୍ତରାୟର ସମ୍ମୁଖୀନ ହୋଇଥିଲା ସେହେତୁ ଓଡ଼ିଶାର ଲୋକେ ଚୈତନ୍ୟଙ୍କୁ ମଧ୍ୟ ବୁଝାବତାର ବୋଲି ଗ୍ରହଣ କରିଥିଲେ । ଜାତିବାଦୀମାନେ ଓଡ଼ିଆବୈଷ୍ଣବ ଭାବେ ନିଜ ନିଜକୁ ପରିଚିତ କରାଇ ଚୈତନ୍ୟପକ୍ଷୀ ଗୌତମୀୟବୈଷ୍ଣବଙ୍କୁ ବିରୋଧ କରିଚାଲିଲେ ।

**ଅତିବଡ଼ୀଙ୍କ ଅଦେଶା ରୂପ**

ରାୟ ରାମାନନ୍ଦ ପଟ୍ଟନାୟକ ଯେଉଁ ବ୍ରାହ୍ମଣ୍ୟବାଦର ଅବସାନ ପାଇଁ ଚୈତନ୍ୟଙ୍କୁ ବିନିଯୋଗ କରିବାକୁ ଚାହୁଁଥିଲେ ତାହା ସାହିତ୍ୟ ମାଧ୍ୟମରେ କିପରି ନିଜକୁ ଦୃଢ଼ୀଭୂତ କରିବାରେ ଲାଗିଥିଲା ତାହା ଜାଣିବାପାଇଁ ବିଷ୍ଣୁଭକ୍ତ ତଥା ବ୍ରାହ୍ମଣଶ୍ରେଷ୍ଠ ଜଗନ୍ନାଥ ଦାସଙ୍କ ଶ୍ରୀମଦ୍ ଭାଗବତରୁ କିଛି ଦେଖାଯାଉ । ଜାତିଆଣ ବାଛବିଚାର, ବର୍ଣ୍ଣବୈଶିଷ୍ଟ୍ୟବାଦ ଓ ବ୍ରାହ୍ମଣର ପୂଜ୍ୟପାଦ ଶ୍ରୀ ପୁତୁଙ୍ଗାକରଣ ପାଇଁ ଏଥିରେ ଯେଉଁ ଚକ୍ରାନ୍ତ ରହିଛି ତାହା ଅନନ୍ୟ । ଉଦାହରଣ ସ୍ୱରୂପ-

ଗେପୀଏ ଥିଲେ ନିଜ ପୁରେ । ନାଦ ଶୁଣିଲେ ଯେଝା ଘରେ । ।୨୦ । ।

ଦଣ୍ଡେ ଶୁଣିଲେ ସ୍ଥିର କରି । ବେଣୁ ଡାକଇ ନାମ ଧରି । ।୨୧ । ।

ଶୁଣି ହୋଇଲେ ଛନ ଛନ । ବ୍ୟାପାରେ ନଲାଗିଲା ମନ । ।୨୨ । ।

କର ଚରଣ ନ ଚଳଇ । ମଦନେ କଂପୁ ଅଛି ଦେହି । ।୨୩ । ।

x x x x x x x

ଏମନ୍ତେ ହୋଇଲେ ବାହାର । ମଦନେ କଂପଇ ଶରୀର । ।୪୩ । ।

(ଦଶମ ସ୍କନ୍ଧ-ତ୍ରିଂଶ ଅଧ୍ୟାୟ)

ଅର୍ଥାତ୍ ଗଉଡ଼ଘର ସ୍ତ୍ରୀଲୋକଙ୍କୁ ଯୌନୋଦୀପକ ଶୈଳୀରେ ବଂଶୀ ବଜାଇ କୃଷ୍ଣ ଡାକ ପକାଇଲେ । ଏଥିରେ ମନ ଛନଛନ ହେଲା ଓ କାମୋତ୍ତେଜନାରେ ଦେହ କଂପିଲା । ଗଉଡ଼ୁଣୀମାନେ କୃଷ୍ଣଙ୍କ ସହ ରତି କାମନା କରି ଘରୁ ବାହାରି ପଡ଼ିଲେ । ଏକଥା ଦେଖି ସେମାନଙ୍କୁ ସେମାନଙ୍କ ସ୍ୱାମୀ, ପୁତ୍ର, ଶ୍ୱଶୁର, ଖୁତୁଡା, ଭାଇ, ଭଣଜା, ବନ୍ଧୁବାନ୍ଧବ ଇତ୍ୟାଦି ବାଧା ଦେବାକୁ ଚେଷ୍ଟା କଲେ । ଯଥା-

କାହାର ସ୍ୱାମୀ ବଳବନ୍ତ । ଆଗରେ ଓଗାଳିଲା ପଥ । ।୭୮ । ।

କାହାର ପୁତ୍ର ଗୋଡ଼ାଇଲା । ଶ୍ୱଶୁର ଖୁତୁଡା ମଉଳା । ।୭୯ । ।

ଭାଇ ଭଣଜା ଇଷ୍ଟ ମିତ୍ର । ଆଗରୁ ଓଗାଳିଲେ ପଥ । ।୮୦ । ।

ବୋଲନ୍ତି ଗେପୀଙ୍କି ଅନାଇ । ଏକଥା ଉଚିତ ନୁହୁଁଇ । ।୮୧ । । (ଏସ୍)

ପୁନଶ୍ଚ କେଉଁ ଗଉଡ଼ୁଣୀର ସ୍ୱାମୀ ଏପରି ଭୁଲ କାମ କରିବାରୁ ପତ୍ନୀକୁ ନିବୃତ୍ତ କରି ନପାରିବାରୁ ତାହାକୁ ଧରି ନେଇ ଘରେ ପୁରାଇ ନିର୍ଦ୍ଦୀତ ମାତ ବି ଦେଲା ଏବଂ ବାନ୍ଧିକରି ରଖିଲା । ଜଗନ୍ନାଥ ଦାସଙ୍କ ଭାଷାରେ-

ଏକ ଗୋପିକା କ୍ଷୀଣଦେହୀ । ଗହଳେ ନପାରିଲା ଯାଇ । ।୮୮ । ।  
 ତାହାର ସ୍ଵାମୀ କର ଧରି । ଘରେ ଆଣିଲା ନିଜ ନାରୀ । ।୮୯ । ।  
 ଗମ୍ଭୀରୀ ଭିତରେ ବାନ୍ଧିଲା । ଅନେକ ମାତହୁଁ ମାଇଲା । ।୯୦ । ।  
 ଦ୍ଵାରେ କବାଟ ଦେଲା କିଳି । ବିକଳେ କାନ୍ଦଇ ଗୁଆଳୀ । ।୯୧ । । (ଏୟ)

ଯେଉଁ ଗଉଡୁଣୀମାନେ କାହାରି ବାରଣ ନ ମାନି କୃଷ୍ଣଙ୍କ ପାଖରେ ପହଞ୍ଚିଲେ  
 ସେମାନଙ୍କ ସହ ଉନ୍ମୁଖ ମୈଥୁନରେ ମଜ୍ଜିଯାଇଥିଲେ କୃଷ୍ଣ । ଯଥା-  
 ରତି ପଣ୍ଡିତ ବଳବନ୍ତ । ତୋଷିଲେ ଗୋପୀଙ୍କର ଚିତ୍ତ । ।୨୭୪ । ।  
 କୃଷ୍ଣ ରମଣ ରସ ପାଇ । ଜ୍ଞାନ ହାରିଲେ ସର୍ବ ଗୋଇ । ।୨୭୫ । ।  
 ସବୁରି ଦେହେ ନଖ କ୍ଷତ । ସବୁ କୁତରେ ପଦ୍ମହସ୍ତ । ।୨୭୬ । । (ଏୟ)

ଅତଏବ ଜଗନ୍ନାଥ ଦାସ ଯେଉଁ ଭାଗବତ ପରିବେଷଣ କରିଛନ୍ତି ତାହାର ଉଦ୍‌ଘୋଷଣା  
 ହେଲା, କୃଷ୍ଣ ଗଉଡୁଣୀମାନଙ୍କୁ ସମୋଦ୍ୱିତ କରି ସେମାନଙ୍କ ସହ ଯୌନକ୍ରୀଡ଼ାରେ ମାତୁଥିଲେ ।  
 ପରିକ୍ଷିତ ଏପରି ଅନୈତିକ ମୈଥୁନକୁ ନାପସନ୍ଦ କରିବାରୁ ଶୁକ କହିଥିଲେ,  
 ଶୁଣ ରାଜନ ଭାଗବତ । ଏ ବଡ଼ଲୋକଙ୍କର ମତ । ।୯୪ । ।

ଏହାଙ୍କ କର୍ମ ବିପରୀତ । ଯେଣୁ ଏ ତେଜେ ବଳବନ୍ତ । ।୯୫ । । (ଏୟ, ଚତୁର୍ଦ୍ଧିଂଶ ଅଧ୍ୟାୟ)

ଏଥିରୁ ଏହା ସ୍ପଷ୍ଟ ଯେ, ଏହା ଥିଲା ସଂପୂର୍ଣ୍ଣତଃ ଅନୈତିକ ଦୈହିକ ସଙ୍ଗମର  
 କଥା ଯାହା କେବଳ ବଲୁଆ ହୋଇଥିବା ହେତୁ କୃଷ୍ଣ କାହାକୁ ଖାତିର ନ କରି କରିଥିଲେ ।  
 ବ୍ରାହ୍ମଣଶ୍ରେଣୀ ଜଗନ୍ନାଥ ଦାସ ଏକଥା ଯେତେବେଳେ ଗୋପୀମାନଙ୍କ କ୍ଷେତ୍ରରେ ପ୍ରକାଶ କରିଛନ୍ତି  
 ସେତେବେଳେ ଏହାର ବିପରୀତ କଥା କହିଛନ୍ତି ବ୍ରାହ୍ମଣୀମାନଙ୍କ କ୍ଷେତ୍ରରେ । ଉଦାହରଣତଃ,  
 କୃଷ୍ଣଙ୍କ ସହ ସଙ୍ଗମପାଇଁ ବ୍ରାହ୍ମଣୀମାନେ ବାହାରିଛନ୍ତି । ବ୍ରାହ୍ମଣୀମାନେ ସେମାନଙ୍କୁ ଚହୁଁରୁ  
 ନିବୃତ୍ତ କରିବାକୁ ଚେଷ୍ଟା କରୁଛନ୍ତି । ଯଥା-

ବିପ୍ରେ ଯେ ସଞ୍ଜଣାଳେ ଥିଲେ । ଗୋଡ଼ାଇ ଆଗେ ଓଗାଳିଲେ । ।୨୭୭ । ।

ବୋଲନ୍ତି କୋପଭର ହୋଇ । ତମୁଙ୍କୁ କେହୁ କଲା ବାଇ । ।୨୭୮ । ।

ଗୋପାଳେ ବନେ ବେଶୁ ବାଇ । ବୁଲନ୍ତି ଗାଇଁ ଚରାଇ । ।୨୮୧ । ।

ତାଙ୍କ ନିକଟେ ତୁମ୍ଭେ ଗଲେ । ଆଉ କି ଥିବା ଜାତି-କୁଳେ । ।୨୯୮ । । (ଦଶମ ସ୍କନ୍ଧ, ଚତୁର୍ଦ୍ଧିଂଶ  
 ଅଧ୍ୟାୟ) କିନ୍ତୁ ଏହା ଶୁଣିବାକୁ ବ୍ରାହ୍ମଣୀ ଆଉ ପ୍ରସ୍ତୁତ ନ ଥିଲେ । ଯୌନ ଲିଙ୍ଗା ସେମାନଙ୍କୁ  
 କବଳିତ କରିଥିଲା । ଜଗନ୍ନାଥ ଦାସ କହୁଛନ୍ତି-

ବ୍ରାହ୍ମଣୀ ନଶୁଣିଲେ ତାହା । କୃଷ୍ଣରେ ବଳିଛି ଉତ୍ସାହା । ।୨୯୯ । ।

ଗହଳେ ଗଲେ ପେଲାପେଲି । ସ୍ଵାମୀଙ୍କି ପକାଇଲେ ଠେଲି । ।୩୦୦ । । (ଏୟ)

ଏଥିରେ ଉଚ୍ଚଷିପ୍ତ ହୋଇ କୌଣସି ଜଣେ ବ୍ରାହ୍ମଣ ତା ସ୍ତ୍ରୀକୁ ଘରକୁ ଚାଣିନେଇ ଘର  
 ଭିତରେ ବାନ୍ଧି ଏପରି ବାତେଇଲା ଯେ ସେ ମରିଗଲା । ଯଥା-

ଏକ ବ୍ରାହ୍ମଣୀ କ୍ଷୀଣଦେହୀ । ଗହଳେ ନପାରିଲା ଯାଇ । ।୭୭ । ।

x x x x x x x x x x

ତାହାର ସ୍ତ୍ରୀମା ଧରି କରେ । ନେଇ ବାନ୍ଧିଲା ନିଜ ଘରେ । ।୮୦ । ।

ମାତ ମାଇଲା ରୋଷ ଭରେ । ରୋଳେ ବାନ୍ଧିଲା ଧାଡ଼ିକାରେ । ।୮୧ । ।

ଦ୍ଵାର କବାଟ ଆଣ୍ଡେ କିଳି । ଯଜ୍ଞଶାଳାରେ ଯାଇ ମିଳି । ।୮୨ । । (ଏୟ)

କାମାତିଶୟରେ କଂପି କଂପି ବ୍ରାହ୍ମଣୀଏ ପହଞ୍ଚିଲେ କୃଷ୍ଣଙ୍କ ପାଖରେ ତାଙ୍କଠାରୁ ମୈଥୁନ କାମନା କରି । ସେମାନେ ଜାଣନ୍ତି ଯେ ଏହା ଏକ ଦଣ୍ଡନୀୟ ଅପରାଧ । ଯଥା-

ପରପୁରୁଷ କୋଳ କଲେ । ବିପ୍ରେ ଦଣ୍ଡିବେ ଘରେ ଗଲେ । ।୧୦୨ । । (ଏୟ)

ମାତ୍ର କୃଷ୍ଣଙ୍କ ସହ ସଙ୍ଗମପାଇଁ ସେମାନେ ଏତେ ବ୍ୟଗ୍ର ଯେ ଦଣ୍ଡ ଭୟ ସେମାନଙ୍କୁ ନିରନ୍ତ୍ର କରିପାରିଲାନି । କନ୍ଦର୍ପବାଣରେ ସେମାନେ କଂପି ଉଠିଲେ । ଯଥା-

କଣ୍ଠ-କୁଣ୍ଡିତ ରସଭର । ଅଧର କଂପେ ଥରହର । ।୧୦୪ । ।

ପୁଣ ପୁଲକଭରେ କୁଚ । ଜାନୁ କଂପଇ ଘନଘଞ୍ଚ । ।୧୦୫ । ।

ପଡ଼ିଲେ ପଞ୍ଚଶରେ ଘାରି । କୃଷ୍ଣଙ୍କୁ ଦେଖି ବିପ୍ରନାରୀ । ।୧୦୬ । । (ଏୟ)

କିନ୍ତୁ ଗଉଡୁଣୀମାନଙ୍କୁ କୃଷ୍ଣ ସମ୍ପ୍ରେମ କରିଥିବା ବେଳେ ବ୍ରାହ୍ମଣୀମାନଙ୍କୁ ସେହି ଏକା ଅବସ୍ଥାରେ ପାଇ ସୁଦ୍ଧା ସେମାନଙ୍କୁ ମା ବୋଲି ସମ୍ପ୍ରେଧନ କରି ସେମାନଙ୍କ ପାଦତଳେ ପଡ଼ି ସେମାନଙ୍କୁ ନିଜ ନିଜ ସ୍ତ୍ରୀମାନଙ୍କପାଇଁ ବିଶୁଦ୍ଧ ହୋଇରହିବାକୁ ପରାମର୍ଶ ଦେଇ ଫେରାଇ ଦେଇଛନ୍ତି । ଯଥା-

ଆସ ଗୋ ବିପ୍ରନାରୀଗଣ । ନମଇଁ ତୁମ୍ଭର ଚରଣ । ।୧୧୭ । ।

ତୁମ୍ଭ ଚରଣରେଶୁ ଶିରେ । ଘେନି ସଂସାରୁ ପ୍ରାଣୀ ଚରେ । ।୧୧୮ । ।

x x x x x x x x x x

ବେଗେ ଘରକୁ ଯାଅ ଆଇ । ପୂର୍ଣ୍ଣ ଆଦୁତି ବେଳ ହୋଇ । ।୧୨୬ । ।

ତୁମ୍ଭଙ୍କୁ ଘେନି ବିପ୍ରବରେ । ପୁଣ୍ୟ ସାଧିବେ ନିଜ ଘରେ । ।୧୨୭ । । (ଏୟ)

କ'ଣ ଏଥିରୁ ଦେଖାଯାଉଛି? ନାୟକ ଜଣେ; ସେ ହେଲେ କୃଷ୍ଣ । ନାୟିକା ଦ୍ଵିବିଧ; ଗୋଟିଏ ଗଉଡୁଣୀ, ଆଉଟି ବ୍ରାହ୍ମଣୀ । ଦୃଶ୍ୟପଟ ଏକା । ସେହି ଏକା ନାୟକଙ୍କ ସହ ସଙ୍ଗମ ପାଇଁ ବ୍ୟଗ୍ର ଭଉଣ୍ଡବିଧ ନାୟିକା । ଭଉଣ୍ଡ ନାୟିକାଙ୍କ ହୃଦୟରେ ପରକାୟା ରଚିର କାମନା । କିନ୍ତୁ ଗଉଡୁଣୀଙ୍କ ସହ କୃଷ୍ଣ ମୈଥୁନରତ ହୋଇଥିବା ବେଳେ ବ୍ରାହ୍ମଣୀଙ୍କୁ ସମ୍ପ୍ରେମ କରିବାକୁ ସେ ସାହସ କରିପାରୁନାହାନ୍ତି । କାରଣ ସେମାନେ ନିଜ ଘରେ କେବଳ ନିଜ ନିଜ ସ୍ତ୍ରୀମା ବିପ୍ରବରମାନଙ୍କୁ ପ୍ରାପ୍ୟା । ଏହା କହି କୃଷ୍ଣ ସେମାନଙ୍କୁ ସସମ୍ମାନେ ଘରକୁ ଫେରାଇଦେଉଛନ୍ତି ଓ ସେମାନଙ୍କ ପାଦତଳେ ପଡ଼ି, ସେମାନଙ୍କ ଚରଣଧୂଳି ମୁଣ୍ଡରେ ମାରିଲେ ପ୍ରାଣୀ ମୋକ୍ଷଲାଭ କରିପାରିବ ବୋଲି ଘୋଷଣା କରୁଛନ୍ତି । ଏହାକୁ ଆମେ କ'ଣ ବୋଲି କହିବା?

ଗଉଡ଼ଙ୍କ ସ୍ତ୍ରୀମାନେ ଉପଭୋଗ୍ୟା ଓ ବ୍ରାହ୍ମଣଙ୍କ ସ୍ତ୍ରୀମାନେ ପଦପୂଜ୍ୟା ବୋଲି ଦର୍ଶାଇ, ସମାଜର ସମସ୍ତେ ବ୍ରାହ୍ମଣଙ୍କ ପାଦତଳେ ପଡ଼ି ସେମାନଙ୍କ ଚରଣଧୂଳି ନେଇପାରିଲେ ସଂସାରରୁ ଚରି ଯାଇହେବ ବୋଲି ସାଧାରଣ ଲୋକ ମନରେ ବିଶ୍ୱାସ ସୃଷ୍ଟି କରି ବର୍ଣ୍ଣବୈଶିଷ୍ଟ୍ୟବାଦର ପ୍ରତିଷ୍ଠା ପାଇଁ ଏହା ଯଦି ଲୌକିକ ଭାଷା ସାହିତ୍ୟର ଦୂରୁପଯୋଗ ନହେଁ ତେବେ କ'ଣ?

ସ୍ୱଚ୍ଛତଃ କହିଲେ, ଏହା ହେଉଛି ଓଡ଼ିଆ ଜାତିର ମାତୃଭାଷାରେ ଭାଗବତ ପ୍ରଚାର ଆଳରେ ଅତିବଡ଼ୀ ଜଗନ୍ନାଥ ଦାସ ବଳବତ୍ତର କରିବାକୁ ଚାହୁଁଥିବା ଜାତିଆଣ ବାଛବିଚାରର ନମୁନା ଏବଂ ବ୍ରାହ୍ମଣବୈଶିଷ୍ଟ୍ୟବାଦର ଇସ୍ତାହାର ।

### ଚୈତନ୍ୟଙ୍କ ମାଧ୍ୟମରେ ରାୟ ରାମାନନ୍ଦଙ୍କ ପ୍ରତିକାର ଉଦ୍ୟମ

ରାୟ ରାମାନନ୍ଦ ପଟ୍ଟନାୟକ ଏହି ସାମାଜିକ ବାଛବିଚାରର ବିଲୋପନ ପାଇଁ ଉଦ୍ୟମ କରିଥିଲେ । ଲାଙ୍ଗୁଳା ନରସିଂହ ଦେବଙ୍କ ପରି ସେ ମଧ୍ୟ ହୃଦୟଙ୍ଗମ କରିଥିଲେ ଯେ ଏହି ଜାତିଭିତ୍ତିକ ସାମାଜିକ ବାଛବିଚାରର ଯଦି ଶୀଘ୍ର ସମାପ୍ତି ଘଟା ନ ଯାଏ ତେବେ ଏହାର ଶିକାର ହେଉଥିବା ଓଡ଼ିଶାର ସଂଖ୍ୟା ଗରିଷ୍ଠ ଲୋକ ମୁସଲମାନ ହୋଇଯିବେ ଓ ଏହା ତାର ସାର୍ବଭୌମତ୍ୱ ହରାଇବ । ତେଣୁ ପୁନର୍ବାର ସହଜିଆ ବୌଦ୍ଧବାଦର ପରିପ୍ରସାରପାଇଁ ସେ ଉପାୟ ଚିନ୍ତା କରିବାରେ ଲାଗିଥିଲେ ଓ ସେତେବେଳକୁ ଓଡ଼ିଶାରେ ପ୍ରବଳ ପ୍ରଭାବଶାଳୀ ଥିବା ବ୍ରାହ୍ମଣ୍ୟବାଦୀ ଶକ୍ତିକୁ ପ୍ରତାରିତ କରି ସହଜିଆ ବୌଦ୍ଧବାଦର ଶକ୍ତି ବୃଦ୍ଧିପାଇଁ ଶ୍ରୀ ଜୟ ଦେବଙ୍କ ପରିସୃଷ୍ଟ ରାଧାର ରଚିତକ୍ରମାଣାକୁ ନୂଆ ନୂଆ ଶୈଳୀରେ ଲୋକଙ୍କ ପାଖେ ପହଞ୍ଚାଇବାକୁ ଚେଷ୍ଟା କରୁଥିଲେ । କାରଣ ସହଜିଆ ବୌଦ୍ଧବାଦ ହେଲା ସହଜଭକ୍ତିବାଦ । ଭକ୍ତି ଏପରି ଏକ ରସ ଯାହା ପ୍ରେମ ପରି ଜାତିଭେଦ ମାନେନା । ତେଣୁ ଜାତିଭେଦ ବିରୁଦ୍ଧରେ ସହଜ ଭକ୍ତିବାଦର ସୁଦୃଢ଼ୀକରଣ ଏକମାତ୍ର ଉପାୟ ଭାବେ ଅନୁଭବ କରିଥିଲେ ରାମାନନ୍ଦ ପଟ୍ଟନାୟକ ଏବଂ ଏହାର ପ୍ରସାରପାଇଁ ବୁଦ୍ଧି ପ୍ରୟୋଗ କରୁଥିଲେ । ଗଜପତି ପ୍ରତାପରୁଦ୍ର ଦେବ ନିଜର ଏହି ଏକାନ୍ତ ଲଗ୍ନିକ ଅମାତ୍ୟଙ୍କ ଉପରେ ନିର୍ଭରଶୀଳ ଥିବା ହେତୁ ଏହି ବୁଦ୍ଧିପ୍ରୟୋଗ ତାଙ୍କପାଇଁ ଦୁଷ୍କର ହେଉନଥିଲା । ଏହି ସମୟରେ ପୁରୀକୁ ଆସିଲେ ଭକ୍ତିଚନ୍ଦ୍ରୟ ଶ୍ରୀଚୈତନ୍ୟ । ଦୂରଦୃଷ୍ଟା ଦେଶପ୍ରେମୀ ରାମାନନ୍ଦ ପଟ୍ଟନାୟକ ଏହି ଚୈତନ୍ୟଙ୍କ ଭକ୍ତିଚନ୍ଦ୍ରୟତା ଲକ୍ଷ୍ୟ କରି ଓଡ଼ିଶାରୁ କ୍ଷତିକାରକ ଜାତିବାଦର ପ୍ରତିକାର ପାଇଁ ତାଙ୍କ ଭକ୍ତିମତ୍ତର ସୁଯୋଗ ନେଇଥିଲେ ଏବଂ ତାଙ୍କୁ ଜୟ ଦେବଙ୍କ ପରିସୃଷ୍ଟ ରାଧାତତ୍ତ୍ୱ ସହ ଅନୁବନ୍ଧିତ କରାଇ ମାତୃଭାଷାକାରମର୍ମୀ ସହଜ ଭକ୍ତିମାର୍ଗ ମାଧ୍ୟମରେ ଭକ୍ତିଯୋଗରେ ସିଦ୍ଧିମିଳିବ ବୋଲି ବୁଝାଇଥିଲେ । ବ୍ରାହ୍ମଣ୍ୟବାଦ ପୁରୁଷପ୍ରାଧାନ୍ୟମର୍ମୀ ହୋଇଥିବା ହେତୁ ତହିଁର ପ୍ରତିବିଧାନ କେବଳ ମାତୃପ୍ରାଧାନ୍ୟରେ ନିହିତ ବୋଲି ଦୃଢ଼ ନିଶ୍ଚିତ ଥିଲେ ରାମାନନ୍ଦ । ସୁତରାଂ ଶ୍ରୀ ଜୟ ଦେବଙ୍କ ରାଧାତତ୍ତ୍ୱକୁ ଆପଣାଇ ଯେଉଁ ପୁରୁଷ ନିଜକୁ ରାଧାଭାବେ ଅନୁଭବ କରିବ ତାକୁ କୃଷ୍ଣକୃପା ସହଜେ ମିଳିବ ବୋଲି

ସେ ପରାମର୍ଶ ଦେଉଥିଲେ । କୃଷ୍ଣ ନାମ ବ୍ୟବହାର ଦ୍ଵାରା ବ୍ରାହ୍ମଣ୍ୟବାଦୀମାନେ ପ୍ରଚାରିତ ହେବେ ଓ ଏହି ନୂତନ ଉଦ୍ୟମକୁ ଖୋଲାଖୋଲି ବିରୋଧ କରିପାରିବେ ନାହିଁ ବୋଲି ତାଙ୍କର ବିଶ୍ଵାସ ଥିଲା ।

କହିବା ନିଷ୍ପତ୍ତ୍ୟୋଜନ ଯେ ମାତୁରାଧିକାରର ମହାପୁରାଣ **ମହାଭାରତ** କୃଷ୍ଣଙ୍କୁ ସହଜ ନାୟକ ଭାବେ ଏବଂ ମାତୁରାଧିକାରର ଶ୍ରେଷ୍ଠତମ ପୃଷ୍ଠପୋଷକ ଭାବେ ଉପସ୍ଥାପିତ କରିଛି । ତେଣୁ ଜୟ ଦେବଙ୍କୁ ଆଧାର କରି ରାଧାକୃଷ୍ଣ ନାଦ ମାଧ୍ୟମରେ ନରହରି ତୀର୍ଥ ବଳବତ୍ତର କରିଥିବା ରାମ ନାଦର ବିଜୟ ପ୍ରସାର କରିହେବ ଓ ବ୍ରାହ୍ମଣ୍ୟବାଦବିରୋଧୀ ମାତୁରାଧିକାରର ଏକ ସର୍ବଜନସ୍ଵର୍ଣ୍ଣୀ ପୁନର୍ଜାଗରଣ ସମ୍ଭବ ହେବ ଓ ତତ୍ଵାରା ପୁରୁଷପ୍ରାଧାନ୍ୟ ସଂକ୍ରୁତିତ ହୋଇ ବ୍ରାହ୍ମଣ୍ୟବାଦ ସୃଷ୍ଟି କରୁଥିବା ଜାତିଭେଦ ଦୂର ହେବ ବୋଲି ସୁନିଶ୍ଚିତ ଥିଲେ ରାମାନନ୍ଦ ।

ଚୈତନ୍ୟଙ୍କ ସ୍ଵଭାବ ସୁଲଭ ଭକ୍ତିଚନ୍ଦ୍ରେୟତା ଏହି ସାମାଜିକ ବିପ୍ଳବପାଇଁ ଅତ୍ୟନ୍ତ ସହାୟକ ହେବ ବୋଲି ସେ ଅନୁମାନ କଲେ । ତେଣୁ ତାଙ୍କୁ ଏହି ଚତ୍ତ୍ଵ ଦେଇ, ଏକ ନୂଆ ଶୈଳୀରେ ପୁରୁଣା ବୌଦ୍ଧଚକ୍ରର ଚଳଣିକୁ ସେ ଆବଶ୍ୟକୀୟ ପରିମାର୍ଜନା ସହିତ ପୁନଃ ସକ୍ରିୟ କରିଥିଲେ । **ସବ୍ ଶିଖାଇଲା ମୋରେ ରାୟ ରାମାନନ୍ଦ** ବୋଲି ଚୈତନ୍ୟ କେବଳ ଘୋଷଣା କରିଥିଲେ ତା ନୁହେଁ, ସେ ମଧ୍ୟ ରାଧାସୁଲଭ ଚଳଣି ଚରିତ୍ରାୟିତ କରିଥିଲେ । ନଦିଆରେ ଥିବା ବେଳେ ତାଙ୍କ ଚଳଣିରେ ପୁରୁଷପ୍ରୌଢ଼ି ଭରି ହୋଇ ରହିଥିବା ବେଳେ ଓଡ଼ିଶାକୁ ଆସିବା ପରେ ତାଙ୍କ ଆଚରଣରେ ଯେଉଁ ନାୟିକାଭାବ ପରିଦୃଷ୍ଟ ହେଲା ତାହା ନିଃସନ୍ଦେହ ଥିଲା ରାମାନନ୍ଦ ପଟ୍ଟନାୟକଙ୍କ ଅବଦାନ । ମାତ୍ର ଏହାର ତାତ୍ଵିକ ଉପାଦାନ ନିହିତ ଥିଲା ବୌଦ୍ଧଚକ୍ରରେ - **ବାମା ଭୃତ୍ଵା ସଙ୍ଗେତ୍ ପରମ୍** - ବାମା ସୁଲଭ ଚଳଣିରେ ପରମାନନ୍ଦ ପ୍ରାପ୍ତି । ଏଥିପାଇଁ ମଧ୍ୟ ଚୈତନ୍ୟଙ୍କଠାରେ ଉତ୍ସୁକତା ଥିବା ଲକ୍ଷ୍ୟ କରି ରାୟ ରାମାନନ୍ଦ ତାଙ୍କୁ ଏହି ନୂତନ ଭକ୍ତି ବିପ୍ଳବର କେନ୍ଦ୍ରରେ ରଖିଥିଲେ ଓ ତାଙ୍କର ଏହି ଆଧ୍ୟାତ୍ମିକ ମାନ୍ୟତାକୁ ପ୍ରଶ୍ଠାତୀତ କରିବାକୁ ସେ ଗଜପତି ପ୍ରତାପରୁଦ୍ରଙ୍କୁ ପ୍ରବର୍ତ୍ତାଇଥିଲେ । ପ୍ରତାପରୁଦ୍ରଙ୍କ ପୃଷ୍ଠପୋଷକତା ପାଇ ଶ୍ରୀଚୈତନ୍ୟ ଓଡ଼ିଶାରେ ଯେଉଁ ଭକ୍ତିପ୍ଳାବନ ସୃଷ୍ଟି କରିପାରିଥିଲେ ତାହା ଜାତିବର୍ଣ୍ଣ ନିର୍ବିଶେଷରେ ସମସ୍ତଙ୍କୁ ସମାନ ସାମାଜିକ ସ୍ଵୀକୃତି ଦିଆଇବାକୁ ଅଭିପ୍ରେତ ଥିଲା । ଏହା ଥିଲା ଭକ୍ତି ଓ ବିଶ୍ଵାସର ଏକ ମହା ବିପ୍ଳବ ଯହିଁରୁ ବ୍ରାହ୍ମଣ୍ୟବାଦ-ନିପାଡ଼ିତ ସାରା ଓଡ଼ିଶାର ଲୋକେ ପାଇଥିଲେ ମୁକ୍ତିର ଏକ ନୂଆ ମାର୍ଗ ।

ଏହି ମାର୍ଗ ପ୍ରଦାନ କରିଥିବା ଚୈତନ୍ୟ ଯେହେତୁ ଶ୍ରୀ ଜୟ ଦେବ ସୃଷ୍ଟି କରିଥିବା ରାଧାତତ୍ତ୍ଵ ଉପରେ ନିର୍ଭର କରି ହିଁ ନିଜ ଦାର୍ଶନିକ ଚିନ୍ତାର ବିକାଶ ଘଟାଇଥିଲେ ସେହେତୁ ଜୟ ଦେବଙ୍କୁ ବୌଦ୍ଧ ବୋଲି ଜାଣିଥିବା ଲୋକଙ୍କ ଆଖିରେ ସେ ଥିଲେ ବୌଦ୍ଧତତ୍ତ୍ଵର ଜୀବନ୍ତ ରୂପ ।

### ବ୍ରାହ୍ମଣ୍ୟବାଦର ନୂଆ ଅସ୍ତ୍ର: ପ୍ରକ୍ଷିପ୍ତାକରଣ

ପୂର୍ବରୁ କୁହା ହୋଇଛି ଯେ, ସହଜଯାନୀ ଜୀବନଜିଜ୍ଞାସାରେ ମହୋଦଧି ବକ୍ଷକୁ (ହେରୁକରୁପୀ ବୁଦ୍ଧଙ୍କ ପାଖକୁ) ସତତ ଫେରିଚାଲୁଥିବା ଜଳର ଧାରା (ମଣିଷର ଚେତନା ବା ବୁଦ୍ଧି) ଜୟ ଦେବଙ୍କ ଲେଖନୀରେ ରାଧା (ଧାରାର ନେତ୍ରୀ ରୂପ ରାଧା) ଭାବେ ପ୍ରକାଶିତ ହୋଇ ତାଙ୍କ ଅଷ୍ଟପଦୀଗୁଡ଼ିକର ମୂଳ ଆଧାର ହୋଇଥିଲା । ବୁଦ୍ଧଙ୍କ ସହ ବୁଦ୍ଧିର ଏହି ମିଳନେତ୍ତା କୃଷିକୁତୁକ ଅନୁବର୍ତ୍ତୀ ସାଧାରଣ ମଣିଷର ମନ ଝର୍ଣ୍ଣକଲାପରି ମୈଥୁନବାଦୀ ଶୈଳୀରେ ବର୍ଣ୍ଣିତ ହୋଇଥିଲା ଜୟ ଦେବ ଲେଖନୀରେ । ରାଜାନୁଗ୍ରହପ୍ରାପ୍ତ ଉଗ୍ର ବ୍ରାହ୍ମଣ୍ୟବାଦକୁ ପ୍ରଚାରିତ କରିବାପାଇଁ ଚୌରାଶୀ ସିଦ୍ଧ ସେପରି ପ୍ରଚ୍ଛ ଓଡ଼ିଆରେ ଗହନ ଅର୍ଥ ଥିବା ବା ଅର୍ଥରେ ସକ୍ଷିପିବା ସନ୍ଧ୍ୟା ବା ସାନ୍ଧ୍ୟ ଭାଷାରେ ଦୋହା ରଚନା କରିଥିଲେ, ଶ୍ରୀ ଜୟ ଦେବ ମଧ୍ୟ ସଂସ୍କୃତୀୟ ଓଡ଼ିଆରେ ସେହିପରି ଗହନ ଅର୍ଥସଂପନ୍ନ ରାଧାତତ୍ତ୍ୱର ଅବତାରଣ କରିଥିଲେ ଅଷ୍ଟପଦୀଗୁଡ଼ିକ ସାହାଯ୍ୟରେ ଏବଂ ତଦ୍ୱାରା ଦେଇଥିଲେ ବୌଦ୍ଧ ସହଜଯାନକୁ ଏକ ନୂତନ ଶାସ୍ତ୍ର , ଏକ ନୂତନ ସହାୟକ ସାହିତ୍ୟ ।

ସେଥିପାଇଁ ଯେଉଁ ବ୍ରାହ୍ମଣ୍ୟବାଦୀମାନେ ବୌଦ୍ଧତତ୍ତ୍ୱକୁ ସହ୍ୟ କରିପାରୁ ନଥିଲେ, ଅଥଚ ଶ୍ରୀ ଜୟ ଦେବଙ୍କ ଲୋକପ୍ରିୟତା କମାଇପାରୁନଥିଲେ, ସେମାନେ ତାଙ୍କ ରଚନାଗୁଡ଼ିକୁ ବୌଦ୍ଧ ସାହିତ୍ୟରୁ ହିନ୍ଦୁ ସାହିତ୍ୟକୁ ପରିବର୍ତ୍ତିତ କରିବା ପରି କୌଶଳ ପ୍ରୟୋଗ କରିଥିଲେ । ଏହି କୌଶଳର ସଫଳତା ସମ୍ଭବ ଥିଲା କେବଳ ପ୍ରକ୍ଷିପ୍ତାକରଣ ଦ୍ୱାରା । ଏଥିପାଇଁ ସେମାନେ ଜୟ ଦେବଙ୍କ ରସାଳ ରଚନାର ସଦୃଶ୍ଟା ସଂପାଦନା କରିଥିଲେ ।

କବିଙ୍କ ସନିଷ୍ଠ ବନ୍ଧୁ ପରାଶର ପ୍ରଭୃତି ଏହି ଅଷ୍ଟପଦୀଗୁଡ଼ିକୁ ଏକତ୍ର କରି ତହିଁର ପ୍ରଥମ ଓ ନିଷ୍ପାପ ସଂପାଦନା ହୁଏତ କରିଥିବେ । ସେତେବେଳେ ସମ୍ଭବତଃ ପ୍ରସଙ୍ଗ ପ୍ରାଞ୍ଜଳୀକରଣପାଇଁ ତହିଁରେ ଆଉ କେତେଗୁଡ଼ିଏ ଶ୍ଳୋକ ସେହିମାନେହିଁ ସଂଯୋଜନା କରିଥାଇପାରନ୍ତି ।

କିନ୍ତୁ ପରବର୍ତ୍ତୀ କାଳରେ ଶ୍ରୀ ଜୟଦେବଙ୍କ ମତାଦର୍ଶର ବିଲୋପୀକରଣପାଇଁ ବ୍ୟଗ୍ର ବ୍ୟକ୍ତିମାନେ ନିଜ ନିଜ ଦୂରଭିସନ୍ଧି କାର୍ଯ୍ୟକାରୀ କରିବାପାଇଁ ଯେତେବେଳେ ସାନି ସଂପାଦନା କରିଛନ୍ତି, ସେତେବେଳେ ବୌଦ୍ଧ କାମବଜ୍ରଯାନର ଏହି ଅନୁପମ ସହାୟକ ସାହିତ୍ୟକୁ ବିକୃତ କରାଇ, ଶ୍ରୀଗୀତଗୋବିନ୍ଦ ଭାବେ ତହିଁର ନାମକରଣ କରି ତାଙ୍କର ବୌଦ୍ଧ ପରିଚୟର ପରିସମାପ୍ତି ଘଟାଇ ବିଷ୍ଣୁସେବକଭାବେ ତାଙ୍କର ଏକ ନୂତନ ପରିଚୟ ସୃଷ୍ଟି କରାଇଛନ୍ତି । ଯେଉଁ ବ୍ୟକ୍ତି ତାଙ୍କ ଅଷ୍ଟପଦୀଗୁଡ଼ିକରେ ଧରଜପାଇଁ ମଧ୍ୟ ଗୋବିନ୍ଦ ଶବ୍ଦ ଉଲ୍ଲେଖ କରିନାହାନ୍ତି, ସେ ନିଜ ରଚନାର ନାମ *ଶ୍ରୀ ଗୀତ ଗୋବିନ୍ଦ* ରଖିଥିବା ଗ୍ରହଣ ଯୋଗ୍ୟ ନୁହେଁ । ଅତଏବ, ଶ୍ରୀଗୀତଗୋବିନ୍ଦ ଭାବେ ଏବେ ଯାହା ଉପଲବ୍ଧ, ତହିଁରେ ଶ୍ରୀ ଜୟ ଦେବଙ୍କ ରଚିତ ୨୨ଟି ଅଷ୍ଟପଦୀ, ପରାଶର ପ୍ରଭୃତିଙ୍କ ପ୍ରାସଙ୍ଗିକ ସଂଯୋଜନା ଓ ବୌଦ୍ଧ ବିରୋଧୀମାନଙ୍କ

ଅଭିପନ୍ନସଂପନ୍ନ ପ୍ରକ୍ଷିପ୍ତ ଶ୍ଳୋକାବଳୀ ମିଶିକରି ରହିଛି ।

ଲକ୍ଷ୍ୟ କରିବାର କଥା, ଅଷ୍ଟପଦୀଗୁଡ଼ିକୁ ପ୍ରବନ୍ଧ ଭାବେ ହିଁ ଚିହ୍ନିତ କରିଛନ୍ତି ସ୍ୱୟଂ ଶ୍ରୀ ଜୟ ଦେବ । ପ୍ରକ୍ଷିପ୍ତ ଶ୍ଳୋକଗୁଡ଼ିକ ଏହି ପ୍ରବନ୍ଧଗୁଡ଼ିକଠାରୁ ଭିନ୍ନ । ପ୍ରତି ପ୍ରବନ୍ଧର ଶେଷ ପଦରେ ଭଣିତା ସ୍ଥାନିତ କରି ତହିଁରେ ଶ୍ରୀ ଜୟ ଦେବ ନିଜ ନାମ ସଂଯୁକ୍ତ କରିଥିବା ବେଳେ ପ୍ରବନ୍ଧର ପୂର୍ବ ଓ ପରବର୍ତ୍ତୀ ପ୍ରକ୍ଷିପ୍ତ ଶ୍ଳୋକଗୁଡ଼ିକରେ ଭଣିତର କୌଣସି ସୂଚନା ଉପଲବ୍ଧ ହୁଏ ନାହିଁ । ସୂଚରାଂ ସ୍ୱାତନ୍ତ୍ର୍ୟସଂପନ୍ନ ପ୍ରବନ୍ଧଗୁଡ଼ିକଠାରୁ ଏଗୁଡ଼ିକ ସଂପୂର୍ଣ୍ଣ ଭିନ୍ନ ।

ସଂପାଦକମାନଙ୍କ ଦ୍ୱାରା ପ୍ରକ୍ଷିପ୍ତ ହୋଇଥିବା ଶ୍ଳୋକାବଳୀରୁ ଶ୍ରୀ ଜୟଦେବଙ୍କ ପଦାବଳୀଗୁଡ଼ିକ ଯେ ଭିନ୍ନ ତାର ବହୁବିଧ ଲକ୍ଷଣ ଆଖିରେ ପଡ଼େ । ଏକଥା ସୁନିଶ୍ଚିତ ଯେ , ଯେଉଁ ଶୈଳୀରେ ଏଗୁଡ଼ିକ ସଂପାଦିତ ହୋଇଛି ତାହା ଅତ୍ୟନ୍ତ ପ୍ରଭାବଶାଳୀ । ବୌଦ୍ଧ କାମବନ୍ଧୁମାନର ଏହି ଶକ୍ତିଶାଳୀ ସହାୟକ ସାହିତ୍ୟର ଦାର୍ଶନିକ ଘଟାନ୍ତର ଘଟାଇବାକୁ ବ୍ରହ୍ମଣ୍ୟବାଦୀମାନଙ୍କ ଚକ୍ରାନ୍ତ ହେତୁ ଏହାକୁ ଶ୍ରୀଗୀତଗୋବିନ୍ଦ ପରି ଏକ ବୈଷ୍ଣବୀୟ ନାମ ପ୍ରଦାନ କରାଯାଇଛି କେବଳ ନୁହେଁ, ପ୍ରକୃତ ଓ ପ୍ରକ୍ଷିପ୍ତ - ସମସ୍ତ ପଦ ବିଭବକୁ ଏକତ୍ର ରଖି ତାହାକୁ ୧୨ ଗୋଟି ସର୍ଗରେ ବିଭକ୍ତ କରି, ପ୍ରତି ସର୍ଗକୁ ବୈଷ୍ଣବୀୟ ଶିରୋନାମାରେ ସଜ୍ଜିତ କରାଯାଇଛି । ପୂର୍ବରୁ ଯଦି *ପରାଶରାଦି ପ୍ରିୟବର୍ଗ* ଏହାକୁ ସଂପାଦନ କରିଥିବେ ଓ ଅଷ୍ଟପଦୀଗୁଡ଼ିକର ପ୍ରେକ୍ଷାପତ ଘୃଷ୍ଣ କରିବାପାଇଁ ଆବଶ୍ୟକୀୟ ପ୍ରକ୍ଷିପ୍ତ ଶ୍ଳୋକାବଳୀ ଦ୍ୱାରା ପରିପୁଷ୍ଟ କରିଥିବେ, ତେବେ ଏହାହିଁ କୁହାଯାଇପାରେ ଯେ, ତହିଁରେ ବ୍ରାହ୍ମଣ୍ୟବାଦୀ ହସ୍ତକ୍ଷେପ ପରେ ଦ୍ୱିତୀୟ ଥର ପାଇଁ ତହିଁର ଆନୁଷ୍ଠାନିକ ସଂପାଦନା ହୋଇ ବର୍ତ୍ତମାନ ଉପଲବ୍ଧ ହୋଇଥିବା ଶ୍ରୀଗୀତଗୋବିନ୍ଦର ରୂପସଜ୍ଜା ଦୃଢ଼ାନ୍ତ ହୋଇଥିବ ।

ଏବଂ ଏହା ହିଁ ହୋଇଛି । ଫଳରେ ଉପର୍ଯ୍ୟୁପରି ସଂପାଦନା ହେତୁ ପ୍ରକ୍ଷିପ୍ତ ଶ୍ଳୋକଗୁଡ଼ିକରେ ଛିତିଗତ ତାରତମ୍ୟ ଦେଖାଯାଉଛି । ଏପରିକି, ପ୍ରକ୍ଷିପ୍ତ ଶ୍ଳୋକଗୁଡ଼ିକ ମଧ୍ୟରୁ କେତେକ ଶ୍ଳୋକ କେଉଁ କେଉଁ ସଂସ୍କରଣରେ ଆଦୌ ମଧ୍ୟ ନାହିଁ ।

ଶ୍ରୀ ଜୟ ଦେବଙ୍କ ମତାଦର୍ଶ ସଂପର୍କରେ ଭ୍ରମାତ୍ମକ ମତ ପରିପୋଷଣ କରିଥିଲେ ମଧ୍ୟ ତାଙ୍କୁ ଓଡ଼ିଶାର ଭୂମିପୁତ୍ର ଭାବେ ସାବ୍ୟସ୍ତ କରିବାରେ ସାଥୀକ ଭୂମିକା ନିର୍ବାହ କରିଥିବା ପୁଣ୍ୟଶ୍ଳୋକ ପଣ୍ଡିତ କେଦାରନାଥ ମହାପାତ୍ର ପ୍ରକ୍ଷିପ୍ତ କରାହୋଇଥିବା ଶ୍ଳୋକଗୁଡ଼ିକର ଏକ ଏକପୁଷ୍ଟ ତାଲିକା ରଖିଛନ୍ତି **ଶ୍ରୀ ଜୟଦେବ ଓ ଗୀତଗୋବିନ୍ଦ** ଶୀର୍ଷକ ସ୍ୱୀୟ ଅମୂଲ୍ୟ ଗ୍ରନ୍ଥରେ । ସର୍ବାଙ୍ଗସୁନ୍ଦରୀ (ସ), ଚିତ୍ତଶିଳା (ଚି), ରସମଞ୍ଜରୀ (ର), ଧରଣୀଧର (ଧ) ଓ ଅର୍ଥଗୋବିନ୍ଦ (ଅ) ଚୀକା ଗୁଡ଼ିକର ତୁଳନାତ୍ମକ ଅଧ୍ୟୟନ କରି ସର୍ଗାନୁକ୍ରମେ ଏଗୁଡ଼ିକ ମଧ୍ୟରେ ଥିବା ଅସାମଞ୍ଜସ୍ୟ ନିରୂପଣ କରି ତଦନୁଯାୟୀ ପ୍ରକ୍ଷିପ୍ତ ଶ୍ଳୋକାବଳୀର ଏକ ତାଲିକା ପ୍ରଦାନ କରିଛନ୍ତି । ତାହାକୁ ଏହି ପ୍ରେକ୍ଷାପତରେ ଏଠାରେ ଉଲ୍ଲେଖ କରାଯାଇପାରେ । ଏଗୁଡ଼ିକ ହେଲା-  
ପ୍ରଥମ ସର୍ଗ-(ଶେଷ ଶ୍ଳୋକ)

ରାସୋଲ୍ଲାସଭରେଣ ବିଭ୍ରମଭୃତାମାଭୀରବାମଭୁବାମ୍  
 ଅଭ୍ୟର୍ଣ୍ଣେ ପରିରଭ୍ୟ ନିର୍ଭରମୁରଃ ପ୍ରେମାନ୍ନୟା ରାଧୟା ।  
 ସାଧୁ ବୃଦ୍ଧବଦନଂ ସୁଧାମୟିମିତି ବ୍ୟାହୃତ୍ୟ ଗୀତସ୍ତୁତି-  
 ବ୍ୟାଜାଦୁଭଟତୁମ୍ପିତଃସ୍ଥିତମନୋହାରୀ ହରିଃ ପାତୁ ବଃ । ।

(ଏହା ସ, ର, ଧ ଓ ଅ ରେ ପରିତ୍ୟକ୍ତ ।)

ଦ୍ଵିତୀୟ ସର୍ଗ-(ଶେଷ ଶ୍ଳୋକ)

ସାକୁତ-ସ୍ଥିତମାକୁଳାକୁଳ-ଗଳନ୍ଧମ୍ନିଲୁମୁଲ୍ଲାସିତ-  
 ଭୁବଲ୍ଲୀକମଳୀକ-ଦର୍ଶିତଭୁଜାମୁଳାର୍ଦ୍ଧଦୃଷ୍ଟନମ୍ ।  
 ଗୋପୀନାଂ ନିଭୃତଂ ନିରୀକ୍ଷ୍ୟ ଗମିତାକାତଂକ୍ଷତ୍ଵିଂ ଚିତ୍ତୟ-  
 ନ୍ନନ୍ତର୍ମୁଗ୍ଧମନୋହରଂ ହରତୁ ବଃ କ୍ଳେଶଂ ନବଃ କେଶବଃ । ।

(ଏହା ସ, ଚି, ର, ଧ, ଅ ରେ ପରିତ୍ୟକ୍ତ ।)

ତୃତୀୟ ସର୍ଗ-(ଶେଷ ଶ୍ଳୋକ)

ତିର୍ଯ୍ୟକକଣ୍ଠବିଲୋଳମୌଳିତରଲୋଞ୍ଵସସ୍ୟ ବଂଶୋଜରଦ୍-  
 ଗୀତସ୍ଥାନକୃତାବଧାନଲଳନା ଲକ୍ଷ୍ମିର୍ନ ସଂଲକ୍ଷିତାଃ ।  
 ସଂମୁଗ୍ଧେ ମଧୁସୁଦନସ୍ୟ ମଧୁରେ ରାଧାମୁଖେନ୍ଦୌ ମୃଦୁ-  
 ସ୍ୟନ୍ଦଂ କନ୍ଦଳିତକ୍ଷିରଂ ଦଧତୁ ବଃ କ୍ଷେମଂ କଟାକ୍ଷୋର୍ମୟଃ । ।

(ଏହା ସ, ଚି, ର, ଧ, ଅ ରେ ପରିତ୍ୟକ୍ତ ।)

ଚତୁର୍ଥ ସର୍ଗ-(ଶେଷ ଶ୍ଳୋକ)

ବୃଷ୍ଟିବ୍ୟାକୁଳଗୋକୁଳାବନରସାଦୁଷ୍ଟତ୍ୟ ଗୋବର୍ଦ୍ଧନମ୍  
 ବିଭ୍ରଦ୍‌ବଲ୍ଲବବଲ୍ଲଭାଭିରଧିକା ନନ୍ଦାଜିରଂ ତୁମ୍ପିତଃ ।  
 ଦର୍ପେଣୈବ ତଦର୍ପିତାଧରତଟୀସିନ୍ଦୁରମୁଦ୍ରାଙ୍କିତୋ  
 ବଦୁର୍ଗୌପତନୋସ୍ତନୋତୁ ଭବତାଂ ଶ୍ରେୟାସି କଂସଦ୍ଵିଷଃ । ।

(ଏହା ସ, ର, ଧ, ଅ ରେ ପରିତ୍ୟକ୍ତ ।)

ପଞ୍ଚମ ସର୍ଗ-(ଶେଷ ଶ୍ଳୋକ)

ରାଧା ମୁଗ୍ଧ ମୁଖାରବିନ୍ଦ ମଧୁପୈସ୍ତ୍ରେଲୋକ୍ୟମୌଳିସ୍ଥଳି  
 ନେପଥୋଚିତନୀଳରତ୍ନମବନୀଭାରାବତାରାନ୍ତକଃ ।  
 ସ୍ଵଚ୍ଛନ୍ଦଃବ୍ରଜସୁନ୍ଦରୀ ବନମନସ୍ତୋଷପ୍ରଦୋଷୋଦୟଃ  
 କଂସଧ୍ଵଂସନ ଧୁମକେତୁରବତ୍ ତ୍ଵାଂ ଦେବକୀନନ୍ଦନଃ । ।

(ଏହା ସ, ଚି, ର, ଧ, ଅ ରେ ପରିତ୍ୟକ୍ତ ।)

ଷଷ୍ଠ ସର୍ଗ-(ଶେଷ ଶ୍ଳୋକ)

କିଂବିଶ୍ୱାମ୍ୟସି କୃଷ୍ଣଭୋଗିଭବନେ ଭାଷ୍ଟୀରଭୂମୀରୁହି  
 ଭ୍ରାତର୍ଯ୍ୟସି ନ ଦୃଷ୍ଟିଗୋଚରମିତଃ ସାନନ୍ଦନଦାସ୍ତଦମ୍ ।  
 ରାଧାୟା ବଚନଂ ତଦଧ୍ୟୁଗମୁଖାନୁଦାନ୍ତିକେଗୋପତୋ  
 ଗୋବିନ୍ଦସ୍ୟ ଜୟନ୍ତି ସାୟମତିଥି-ପ୍ରାଣସ୍ତ୍ୟଗର୍ଭା ଗିରଃ । ।

(ଏହା ସ, ଟି, ର, ଧ, ଅ ରେ ପରିତ୍ୟକ୍ତ ।)

ସପ୍ତମ ସର୍ଗ-(ଶେଷ ଶ୍ଳୋକ)

ପ୍ରାଚର୍ନୀଳନିତୋଳମରୁ୍ୟତମୁରୁଃସମ୍ପୀତ ପୀତାଂଶୁକମ୍  
 ରାଧାୟାଂଶୁକିତଂ ବିଲୋକ୍ୟ ହସତି ସ୍ୱୈର୍ ସଖୀମଣ୍ଡଳେ ।  
 ବ୍ରୀତୀତଞ୍ଚଳମଞ୍ଚଳଂ ନୟନୟୋରାଧାୟା ରାଧାବନେ  
 ସ୍ଥୋରସ୍ଥୋରମୁଖୋଽୟମସ୍ତୁ ଜଗଦାନନ୍ଦାୟ ନଦାତୁଳଃ । ।

(ଏହା ସ, ଟି, ର, ଧ, ଅ ରେ ପରିତ୍ୟକ୍ତ ।)

ଅଷ୍ଟମ ସର୍ଗ-(ଶେଷ ଶ୍ଳୋକ)

ଅକ୍ତର୍ମୋହନମୌଳିଗୁଣ୍ଡନଚଳନ୍ଦନଦାରବିପ୍ରଂସନ  
 ପ୍ରବ୍ୟାକର୍ଷଣଦୃଷ୍ଟି ହର୍ଷଣ ମହାମନ୍ତଃ କୁରଙ୍ଗୀଦୃଶାମ୍ ।  
 ଦୃପ୍ୟଦ୍ଦାନବଦୁୟମାନଦିବିଷଦ୍ଦୁର୍ବାରଦୁଃଖାପଦାମ୍  
 ଭ୍ରଂଶଃ କଂସରିପୋର୍ବ୍ୟପୋହୟତୁ ବଃ ଶ୍ରେୟାସି ବଂଶୀରବଃ । ।

(ଏହା ସ, ଟି, ର, ଧ, ଅ ରେ ପରିତ୍ୟକ୍ତ)

ନବମ ସର୍ଗ-(ଶେଷ ଶ୍ଳୋକ)

ସାହ୍ୱାନନ୍ଦପୁରନ୍ଦରାଦି ଦିବିଷଦ୍ବୃନ୍ଦେରମଦାଦରା-  
 ଦାନମ୍ନୈର୍ମୁକୁତେନ୍ଦ୍ରନୀଳମଣିଭିଃସଦର୍ଶିତୋହିଦିରମ୍ ।  
 ସ୍ୱରୁନ୍ଦଂ ମକରନ୍ଦସୁନ୍ଦରଗଳନୁଦାକିନୀମେଦୁରଂ  
 ଶ୍ରୀଗୋବିନ୍ଦପଦାରବିନ୍ଦମଗୁଭୁଞ୍ଜନ୍ଦାୟାବଦାମହେ । ।

(ଏହା ସ, ଟି, ର, ଧ, ଅ ରେ ପରିତ୍ୟକ୍ତ ।)

ଦଶମ ସର୍ଗ-(ଶେଷ ଶ୍ଳୋକ)

ପ୍ରୀତିଂ ବସ୍ତୁନୁତାଂ ହରିଃ କୁବଳୟାପୀତେନ ସାର୍ଦ୍ଧଂ ରଣେ  
 ରାଧାପୀନପୟୋଧରସ୍ଥୁରଶକୃତକୁମ୍ଭେନ ସମ୍ବେଦବାନ୍ ।  
 ଯତ୍ର ସ୍ୱିତ୍ୟତିମୀଳତି କ୍ଷଣମଥ କ୍ଷିପ୍ତେ ଦ୍ୱିପେ ତତ୍ସକ୍ଷାତ୍  
 କଂସସ୍ୟାଲମଭୁଞ୍ଜିତଂ ଜିତମିତି ବ୍ୟାମୋହକୋଳାହଳଃ । ।

(ଏହା ସ, ଟି, ର, ଧ, ଅ ରେ ପରିତ୍ୟକ୍ତ ।)

ଏକାଦଶ ସର୍ଗ-(ଶେଷ ଶ୍ଳୋକ)

ଜୟଶ୍ରୀବିନ୍ୟାସ୍ତ୍ରୈର୍ମହିତ ଇବ ମଦାରକୁସୁମୈଃ  
ସ୍ୱୟଂ ସିନ୍ଦୁରେଣ ଦ୍ୱିପରଣମୁଦା ମୁହିତ ଇବ ।  
ଭୂଜାପାତକ୍ରୀତାହତକୁବଳୟାପୀଢକରିଣଃ  
ପ୍ରକୀର୍ତ୍ତାସ୍ତୁଗ୍ଧବିହୃତ୍ସୁତି ଭୁଜଦଣ୍ଡୋ ମୁରଜିତଃ । ।

(ଏହା ସ, ଟି, ର, ଧ, ଅ ରେ ପରିତ୍ୟକ୍ତ ।)

ରାଣାକୁମ୍ଭ କୃତ ରସିକପ୍ରିୟା ଟିକାରେ ଭଜନ୍ତ୍ୟାସ୍ତୁଲ୍ଲାଙ୍ଗ ଶ୍ଳୋକ ପରେ ଉପଲବ୍ଧ ନିମ୍ନୋକ୍ତ ଶ୍ଳୋକ-

ସାନନ୍ଦଂ ନନ୍ଦସୁନୁର୍ଦ୍ଦିଶତୁମିତପରଂ ସଂମଦଂ ମନ୍ଦମନ୍ଦଂ  
ରାଧାମାଧାୟା ବହୋର୍ବିବରମନୁଦୃଢ଼ଂ ପୀତୟନ୍ ପ୍ରୀତିଯୋଗାତ୍ ।  
ତୁଙ୍ଗୌ ତସ୍ୟା ଉରୋଜାବତନୁବରତନୋ ନିର୍ଗତୌ ମାସ୍ତୁଭୂତଂ  
ପୁଷ୍ପଂ ନିର୍ଭଦ୍ୟ ତସ୍ମାଦ୍ବହିରିତି ବଳିତଗ୍ରୀବମାଲୋକୟନ୍ ବଃ । ।

ରସିକପ୍ରିୟା ଟିକାରେ ଜୟଶ୍ରୀବିନ୍ୟାସ୍ତ୍ରୈ ଶ୍ଳୋକ ପରେ ପରିଦୃଷ୍ଟ ନିମ୍ନୋକ୍ତ ଶ୍ଳୋକ-

ସୌନ୍ଦର୍ଯ୍ୟୋକନିଧେରନଙ୍ଗଲଳନା-ଲୀବଣ୍ୟ-ଲୀଳା-ଭୂଷୋ  
ରାଧାୟା ହୃଦି ପଲ୍ଲବେ ମନସିଜ କ୍ରୀଡ଼ୈକରଙ୍ଗସ୍ତଳେ  
ରମ୍ୟୋରଜ-ସରୋଜ-ଖେଳନ ରସ୍ତ୍ରିତ୍ୱାଦାତ୍ମନଃ ଖ୍ୟାପୟନ୍  
ଧ୍ୟାତୁର୍ମାନସ ରାଜହଂସନିଭୂତଂ ଦେୟାନ୍ତୁ କୁନ୍ଦୋ ମୁଦମ୍ । ।

(ଏହି ଉଭୟ ଶ୍ଳୋକ ସ, ଟି, ର, ଧ, ଅ ରେ ପରିତ୍ୟକ୍ତ ।)

ଦ୍ୱାଦଶ ସର୍ଗ-

(୧) ମୀଳଦ୍ୱୃଷ୍ଟିମିଳତ୍ୱକପୋଳପୁଲକଂ ଶୀକ୍ତାରଧାରାବଶା- (ଇକ୍ଷନ୍ତୁଲିତଦୃଷ୍ଟି)  
ଦବ୍ୟକ୍ତାକୁଳକେଳିକାକୁବିକସଦ୍ଦନ୍ତାଶୁଧୌତାଧରମ୍ ।  
ଶ୍ୱାସୋନୁଷ୍ପପୟୋଧରୋପରି ପରିଷ୍ପଳୀ କୁରଙ୍ଗୀଦୃଶୋ  
ହର୍ଷୋକୃଷ୍ଣବିମୁକ୍ତିନିଃସହତନୋର୍ଧନୋ ଧୟତ୍ୟାନନମ୍ । ।

(୨) ବ୍ୟାଲୋଳକେଶପାଶସ୍ତରଲିତମଳକୈଃସ୍ୱେଦଲୋଲୌକପୋଲୌ (ବ୍ୟାକୋଶ)

କ୍ଷିଷା ଦକ୍ଷାଧରଣୀଃ କୁତକଳସରୂତା ହାରିତା ହାରସକ୍ଷିଃ  
କାଞ୍ଚୀ କାଞ୍ଚିଦ୍ଗତାଶାଂ ସୁନଜସନପଦଂ ପାଣିନାଛାଦ୍ୟ ସଦ୍ୟଃ  
ପଶ୍ୟନ୍ତୀ ସତ୍ରପା ମାଂ ତଦପି ବିଲୁଳିତସ୍ତ୍ରଗ୍ଧରେୟଂ ଧିନୋତି । ।

(୩) ପର୍ଯ୍ୟଙ୍ଗାକୃତନାଗନାୟକଫଶାଶ୍ରେଣୀମଣିନାଂ ଗଣେ

ସଂକ୍ରାନ୍ତପ୍ରତିବିମ୍ବସଂବଳନୟା ବିଭ୍ରଦ୍ବିଭୁପ୍ରକ୍ରିୟାମ୍ ।  
ପାଦାମ୍ବୋରୁହଧାରିବାରିଧିସୁତାମକ୍ଷଣାଂ ଦିଦୃକ୍ଷୁଃ ଶତୈଃ  
କାୟବ୍ୟୁହମିବାବରନୁପତିତୀଭୂତୋ ହରିଃ ପାତୁ ବଃ । ।

(୪) ତ୍ୱାମପ୍ରାପ୍ୟ ମୟିସ୍ୱପ୍ନଂବରାପରାଂ କ୍ଷୀରୋଦତୀରୋଦରେ  
ଶଙ୍କୋ ସୁନ୍ଦରି । କାଳକୃତମପିବନ୍ତୁତ୍ତୋ ମୃତାନ୍ନୀପତିଃ ।

ଇତ୍ୟଂ ପୂର୍ବକଥାଭିରନ୍ୟମନସୋ ବିକ୍ଷିପ୍ୟ ବାମାଞ୍ଚଳଂ  
ରାଧାୟାସ୍ତନକୋରକୋପରିମିଳନେନ୍ନୋ ହରିଃ ପାତପବଃ । ।

(୫) ସାଧୁ ମାଧୁକତିକ୍ତା ନ ଭବତି ଭବତଃ ଶର୍କରେ କର୍କରାପି  
ଦ୍ରାକ୍ଷେ ଦ୍ରକ୍ଷ୍ୟକ୍ତି କେ ତ୍ୱାମମୃତ ମୃତମସି କ୍ଷୀରନ୍ନୀରଂରସସ୍ତେ ।

ମାକନ୍ଦଂ କ୍ରନ୍ଦ କାନ୍ତାଧର ଧରଣିତଳଂ ଗଚ୍ଛ ଯଚ୍ଛକ୍ତି ଯାବ-  
ଦ୍ଭାବଂ ଶୃଙ୍ଖାରସାରସ୍ୱତମିହ ଜୟଦେବସ୍ୟ ବିଷ୍ଣୁବତାସି । ।

(୬) ଶ୍ରୀ ଭୋଜଦେବପ୍ରଭବସ୍ୟ ବାମାଦେବୀସୁତ ଶ୍ରୀଜୟଦେବକସ୍ୟ  
ପରାଶରାଦିପ୍ରିୟବନ୍ଧୁକଣ୍ଠେ ଶ୍ରୀଗୀତଗୋବିନ୍ଦକବିତ୍ୱମସ୍ତୁ ।

(୭) ରାଶାକୁମ୍ଭଙ୍କୁ ରସିକପ୍ରିୟା ଚୀକା ଶେଷରେ ନିମ୍ନୋକ୍ତ ଶ୍ଳୋକ ମିଳେ-  
ଇତ୍ୟଂକେଳିବତୀ ବିଦୁତ୍ୟ ଯମୁନାକୁଳେ ସମଂ ରାଧୟା

ତଦ୍ରୋମାବଳି-ମୌକ୍ତିକାବଳି ସୁଗେ ବେଶୀଭ୍ରମଂ ବିଭ୍ରତି ।  
ତତ୍ରାହୁତିକୃତପ୍ରୟାଗଫଳୟୋର୍ଲିଙ୍ଗାବତୋର୍ହସ୍ତୟୋ-

ର୍ବ୍ୟାପାରାଃ ପୁରୁଷୋତ୍ତମସ୍ୟ ଦଦତୁ କ୍ଳିତାଂ ମୃତଂ ସଂପଦମ୍ । ।

ଦ୍ୱାଦଶ ସର୍ଗର ୪ ସାତୋଟି ଶ୍ଳୋକର ବ୍ୟାଖ୍ୟା ଶ୍ରୀ ମାନଙ୍କ କୃତ ଚିତ୍ତଶିକା ଓ  
ଧରଣୀଧରଙ୍କ ପଦ୍ୟାନୁବାଦରେ ମିଳେ ନାହିଁ । ଅର୍ଥଗୋବିନ୍ଦରେ କେବଳ ସାଧୁମାଧୁକତିକ୍ତା  
ଶ୍ଳୋକର ଅର୍ଥ ଦିଆଯାଇଛି । କବିରାଜ ନାରାୟଣ ଦାସ ଏଥି ମଧ୍ୟରୁ ଶ୍ରୀ ଭୋଜଦେବପ୍ରଭବସ୍ୟ  
ଶ୍ଳୋକଟିକୁ ଗ୍ରହଣ କଲେ ମଧ୍ୟ ଏହାର ବ୍ୟାଖ୍ୟା କରିନାହାନ୍ତି ।

ଶଙ୍କର ମିଶ୍ର ଏଥିରୁ ଚାରୋଟିକୁ ବାଦ ଦେଇଛନ୍ତି । ପୁନଶ୍ଚ ତତ୍ପୂର୍ଣ୍ଣ ସର୍ଗର ସା ରୋମାଞ୍ଚତି  
ଓ ଦଶମ ସର୍ଗର ଶଶିମୁଖି ଚବ ଭାତି ଏହି ଦୁଇଟି ଶ୍ଳୋକ ସର୍ବାଙ୍ଗ ସୁନ୍ଦରୀ ଓ ରସିକପ୍ରିୟାରେ  
ମିଳୁଥିଲେ ମଧ୍ୟ ଅର୍ଥଗୋବିନ୍ଦରେ ମିଳୁନାହିଁ । ଯଥା-

ସା ରୋମାଞ୍ଚତି ଶୀକ୍ତାରୋତି ବିଳପତ୍ୟୁକ୍ତ-ତେ ତାମ୍ୟତି  
ଧ୍ୟାୟତ୍ୟୁଭ୍ରମତି ପ୍ରମୀଳତି ପତତ୍ୟୁଦ୍ୟାତି ମୁର୍ଚ୍ଛତ୍ୟପି ।

ଏତାବତ୍ୟତନୁଜ୍ୱରେ ବରତନୁର୍ଜୀବେନ୍ନ କିନ୍ତେ ରସାତ୍  
ସ୍ୱର୍ବେଦ୍ୟପ୍ରିତିମ ପ୍ରସୀଦତି ସଦି ତ୍ୟକ୍ତୋନ୍ୟଥା ହସ୍ତକଃ । । (ତତ୍ପୂର୍ଣ୍ଣ ସର୍ଗ)

ଧରଣୀଧର ମଧ୍ୟ ଏହି ଶ୍ଳୋକର ଅନୁବାଦ ଦେଇନାହାନ୍ତି ।  
ବଜରୀ ଦାସଙ୍କ ଦ୍ୱାରା ପରିତ୍ୟକ୍ତ ଦଶମ ସର୍ଗର ଶ୍ଳୋକଟି ହେଲା-

ଶଶିମୁଖି ଚବ ଭାତି ଭଙ୍ଗୁର-ଭୁ  
ର୍ଯୁବଜନ ମୋହ-କରାଳ-କାଳସର୍ପୀ ।

ଚତୁର୍ଦ୍ଦିତ ଭୟ ଭଞ୍ଜନାୟ ଯୁନାଁ

ଦ୍ଵଧର-ସୀଧୁ-ସୁଧୈବ ସିଦ୍ଧମନ୍ତ୍ରଃ । ।(ଦଶମ ସର୍ଗ)

ଏହି ଶ୍ଳୋକଟି ବଜରୀ ଦାସ ପରିତ୍ୟାଗ କରିଥିଲେ ମଧ୍ୟ ଧରଣୀଧର ଏହାର ଅନୁବାଦ କରିଛନ୍ତି । ଉତ୍କଳୀୟ ପଣ୍ଡିତ ଧନଞ୍ଜୟ ସ୍ଵ ସର୍ବାଙ୍ଗସୁନ୍ଦରୀ ଟୀକାରେ ସମୁଦାୟ ୭୫ଟି ଶ୍ଳୋକର ବ୍ୟାଖ୍ୟା ପ୍ରଦାନ କରିଛନ୍ତି ।

ବଙ୍ଗଳାର ଟୀକାକାର ବୃହସ୍ପତି ରାୟମୁକୁଟ କୃତ ଟୀକାରେ ଦ୍ଵାଦଶ ସର୍ଗର ସର୍ବ ଗାନ୍ଧର୍ବ କଳାସୁ ଶ୍ଳୋକ ପରେ ନିମ୍ନୋକ୍ତ ଶ୍ଳୋକଟି ରହିଅଛି-

ଜୟଶ୍ରୀକାନ୍ତସ୍ୟ ପ୍ରସରତର-ସାରସ୍ଵତବତ

ଝୁରଦ୍ଵଦେ ଗୋବର୍ଦ୍ଧନଚରଣରେଣୁପ୍ରଣୟିନଃ ।

ଇୟଂ ମେ ବୈଦଗ୍ଢ୍ୟା ସୁରତରଳ-ବାଳାଧର-ସୁଧା

ରସସ୍ୟଦ-ସ୍ଵାଦୁର୍ଜୟତି ଜୟଦେବସ୍ୟ କବିତା । ।

(ଶ୍ରୀ ଜୟଦେବ ଓ ଗୀତଗୋବିନ୍ଦ: କେଦାରନାଥ ଗବେଷଣା ପ୍ରତିଷ୍ଠାନ, ଭୁବନେଶ୍ଵର:ସଂଶୋଧିତ ସଂସ୍କରଣ,୧୯୯୭: ପୃ-୩୪୪ରୁ ୩୪୯)

ଶ୍ରୀ ଜୟ ଦେବଙ୍କ ସାରସ୍ଵତ କୃତି ଉପରେ ଉଦ୍ଦେଶ୍ୟ ପ୍ରଣୋଦିତ ବ୍ୟକ୍ତିମାନଙ୍କ ଦ୍ଵାରା କିପରି ଯତ୍ନସ୍ଥା ହସ୍ତକ୍ଷେପ ହୋଇଛି ଏବଂ ସେମାନେ ନିଜ ନିଜ ଦୂରଭିସିଦ୍ଧି ଚରିତାର୍ଥ କରିବା ପାଇଁ କିପରି ନିଜେ ଶ୍ଳୋକ ଲେଖି ସେଗୁଡ଼ିକୁ ଜୟ ଦେବଙ୍କ ରଚନା ଭାବେ ଚଳାଇ ସାଧାରଣ ପାଠକକୁ ବିଭ୍ରାନ୍ତ କରିଛନ୍ତି ତହିଁର ପ୍ରମାଣ ଭାବେ ଶ୍ରୀ ଜୟ ଦେବଙ୍କ ଗଭୀର ଅନୁରକ୍ତ ✓ ପଣ୍ଡିତ କେଦାରନାଥ ମହାପାତ୍ର ଚିହ୍ନଟ କରିଥିବା ଉପରୋକ୍ତ ଶ୍ଳୋକଗୁଡ଼ିକ ବିବେଚ୍ୟ ।

କିନ୍ତୁ ✓ ମହାପାତ୍ର ଚିହ୍ନଟ କରିଥିବା ଏହି ଶ୍ଳୋକଗୁଡ଼ିକ ପ୍ରକ୍ଷିପ୍ତିକରଣର ଶେଷ ପରିଚୟ ନୁହନ୍ତି । ଶ୍ରୀ ଜୟ ଦେବଙ୍କ ବିଳାସକଳା ପରିଚ୍ଛେଦକ ଅଷ୍ଟପଦୀଗୁଡ଼ିକୁ ଉପରୁ ଓ ତଳୁ ଚିପି ଧରିଛନ୍ତି ଯେତେ ଶ୍ଳୋକ ସେ ସବୁଗୁଡ଼ିକହିଁ ପ୍ରକ୍ଷିପ୍ତ । ଶ୍ରୀ ଜୟ ଦେବ ବିଳାସରସର ଯେଉଁ ବର୍ଣ୍ଣନା ସୁବୋଧ୍ୟ, କୋମଳ ଓ କାନ୍ତ ପଦାବଳୀ ମାଧ୍ୟମରେ କରିଛନ୍ତି ତାକୁ ବୁଝାଇବାପାଇଁ ଦୁର୍ବୋଧ୍ୟ, କଠିନ ଓ କ୍ଳୀଷ୍ଣ ଶ୍ଳୋକ ରଚନାର କି ଆବଶ୍ୟକତା ଥିଲା ଯେ ସେ ସେଗୁଡ଼ିକ ଲେଖିଥାନ୍ତେ? ତହିଁର ଆବଶ୍ୟକତା ନ ଥିଲା ଓ ତାହା ସେ କରି ବି ନ ଥିଲେ । ଯେଉଁମାନେ ଏହି ଅତୁଳନୀୟ ସହଜଯାନୀ ବୌଦ୍ଧ ସାହିତ୍ୟକୁ ବୈଷ୍ଣବ ସାହିତ୍ୟରେ ରୂପାନ୍ତରିତ କରିବାକୁ ଚାହିଁଥିଲେ, ସେହିମାନେ ଏପରି କ୍ଳୀଷ୍ଣ ଶ୍ଳୋକାବଳୀ ଲେଖି ସେଗୁଡ଼ିକୁ ବୈଷ୍ଣବୀୟ ଶୀର୍ଷକରେ ସଂପାଦିତ କରି ଶ୍ରୀ ଜୟ ଦେବଙ୍କ ମୂଳ ଲେଖାକୁ ଏପରି ପିଞ୍ଜିରାବନ୍ଧ କରିପକାଇଥିଲେ ।

ସୁତରାଂ ଏହା ହିଁ କୁହାଯିବା ଯଥାର୍ଥ ଯେ କେଦାରନାଥ ଚିହ୍ନଟ କରିଥିବା ଶ୍ଳୋକଗୁଡ଼ିକ

କେବଳ ନୁହେଁ, ଜୟ ଦେବଙ୍କ ଅଷ୍ଟପଦୀ ପ୍ରବନ୍ଧଗୁଡ଼ିକୁ ଉପରୁ ଓ ତଳୁ ଚାପି ରଖିଛନ୍ତି ଯେତେ ଶ୍ଳୋକ ସେ ସବୁଗୁଡ଼ିକ ହିଁ ପ୍ରକ୍ଷିପ୍ତ ।

ସମ୍ଭବତଃ ଦୁଇଟି କାରଣ ହେତୁ କେଦାରନାଥ ଏହି ସତ୍ୟ ନିରୂପଣ କରିପାରି ନାହାନ୍ତି । ପ୍ରଥମତଃ, ସେ ହିନ୍ଦୁ ଧର୍ମରେ ଅଟଳ ନିଷ୍ଠା ସଂପନ୍ନ ଜଣେ ଗଭୀର ଇଶ୍ଵର ବିଶ୍ଵାସୀ ବ୍ୟକ୍ତି ଥିଲେ ଓ ସବୁ ସରଳବିଶ୍ଵାସୀ ହିନ୍ଦୁଙ୍କ ପରି ଅଭ୍ୟାସବଶତଃ ଗୀତଗୋବିନ୍ଦକୁ ଏକ ପ୍ରଶ୍ଵାତୀତ ବୈଷ୍ଣବ ଶାସ୍ତ୍ରର ମର୍ଯ୍ୟାଦା ଦେଉଥିଲେ । ତେଣୁ ବୈଷ୍ଣବୀୟ ରଙ୍ଗରେ ରଞ୍ଜିତ ତାର ଶୀର୍ଷକ ସମେତ ସର୍ଗତୟ ତାଙ୍କୁ ଏପରି ପବିତ୍ର ମନେ ହୋଇଥିବ ଯେ ସେ ତହିଁର ପଟଳ ଚିରି ନୟନ ଉଦ୍ଘାତରେ ରହିଯାଉଥିବା ସତ୍ୟର ସନ୍ଧାନ ପାଇଁ ସାହସ କରିପାରି ନାହାନ୍ତି । ଦ୍ଵିତୀୟତଃ, ତାଙ୍କ ବନ୍ଧୁବର ଚକ୍ରଧର ମହାପାତ୍ର ତାଙ୍କ ସମ୍ମୁଖରେ ଏପରି ଏକ ଶ୍ଳୋକ ରଖିଥିଲେ ଯହିଁରେ ଉଲ୍ଲେଖ ଥିଲା ଯେ ଅଷ୍ଟପଦୀ ପ୍ରବନ୍ଧଗୁଡ଼ିକ ସାଙ୍ଗକୁ ଜୟଦେବ ସ୍ଵୟଂ ୭୨ଟି ଶ୍ଳୋକ ଖଞ୍ଜି ଗୀତଗୋବିନ୍ଦ ରଚନା କରିଛନ୍ତି । ଏହି ଶ୍ଳୋକଟି ତାଙ୍କ ପାଇଁ ଏପରି ଅଲଂଘ୍ୟ ଥିଲା ଯେ ଯେଉଁ ସମସ୍ତ ଟୀକାରେ ୭୨ରୁ ଅଧିକ ଶ୍ଳୋକ ଥିବା ତାଙ୍କ ଦୃଷ୍ଟିକୁ ଆସୁଥିଲା ତହିଁରୁ ବହୁକା ମନେ ହେଉଥିବା ଶ୍ଳୋକଗୁଡ଼ିକୁ କାଟି ବାହାର କରିଦେଇ ଶ୍ଳୋକ ସଂଖ୍ୟା କିପରି ୭୨ରେ ସାମିତ ରହିବ ତାହା ଦର୍ଶାଇବାକୁ ତାଙ୍କର କୁଣ୍ଠା ନ ଥିଲା । ଉଦାହରଣ ସ୍ଵରୂପ ସେ ଲେଖିଛନ୍ତି, ‘ଅର୍ଥଗୋବିନ୍ଦରେ କେବଳ ସାଧ୍ୟାମାଧ୍ୟାକାଚିନ୍ତା ଶ୍ଳୋକର ଅର୍ଥ ଦିଆଯାଇଛି । ଏହାକୁ ବାଦ୍ ଦେଲେ ତା’ର ଶ୍ଳୋକ ସଂଖ୍ୟା ପରଂପରା ସମ୍ଭବତ ୭୨ ହେବ ।’ (ଏସ୍. ପ୍ତ-୩୪୪) । ସେହିପରି, ‘ଉତ୍କଳୀୟ ପଣ୍ଡିତ ଧନଞ୍ଜୟ ସ୍ଵ ‘ସର୍ବାଙ୍ଗସୁନ୍ଦରୀ ଟୀକା’ରେ ସମ୍ଭାଷ୍ୟ ୭୫ଟି ଶ୍ଳୋକର ବ୍ୟାଖ୍ୟା ପ୍ରଦାନ କରିଛନ୍ତି । ସେଥି ମଧ୍ୟରୁ ଚତୁର୍ଥ ସର୍ଗର ‘ସା ରୋମଞ୍ଚଟି’, ଦଶମ ସର୍ଗର ‘ଶଶିମୁଖି ତବ ଭାତି’ ଓ ଦ୍ଵାଦଶ ସର୍ଗର ‘ସାଧ୍ୟାମାଧ୍ୟାକାଚିନ୍ତା’ ଶ୍ଳୋକତ୍ରୟ ଅଗ୍ରାହ୍ୟ କଲେ ପରଂପରା ସମର୍ପିତ ମୂଳ, ଶ୍ରୀଗୀତଗୋବିନ୍ଦର ୭୨ଟି ଶ୍ଳୋକ ମିଳିଯାଉଛି ।’ (ଏସ୍. ପ୍ତ-୩୪୯)

ବର୍ତ୍ତମାନ ଏହି ଶ୍ଳୋକଟିକୁ ଦେଖାଯାଉ । ଏହାକୁ ସଂଗ୍ରହ କରି ‘ନବଜୀବନ’ର ଏକାଦଶ ଭାଗ, ଏକାଦଶ ସଂଖ୍ୟାରେ ଚକ୍ରଧର ମହାପାତ୍ର ପ୍ରଥମେ ପ୍ରକାଶ କରିଥିଲେ । ଏକଥା ସ୍ଵୀକାର କରି କେଦାରନାଥ ଶ୍ଳୋକଟିକୁ ଗୀତଗୋବିନ୍ଦର କଲେବର ସଂପର୍କରେ ଉତ୍କଳରେ ପ୍ରଚଳିତ ପରଂପରାର ଉତ୍ସ ରୂପେ ଉପସ୍ଥାପିତ କରିଛନ୍ତି ।

ଏହା ଏହିପରି-

ସର୍ଗେ ଦ୍ଵୀଦଶଭିଷ୍ଟ ତଦ୍ଵିଗୁଣିତୈର୍ଗୀଥାତ୍ସୁସର୍ଗାଂଶକ୍ଷେଃ  
ଶ୍ଳୋକୈଃ ଷଡ଼ଗୁଣିତୈଃ ସୁବୃତ୍ତଭଣିତୈରାନନ୍ଦସନ୍ଦୋହଦମ୍ ।  
ପ୍ରାଚୈଃଃ ଶ୍ରୀପୁରୁଷୋତ୍ତମସ୍ୟ ରଚିତଂ ଶ୍ରୀଗୀତଗୋବିନ୍ଦକଂ  
ଜାୟାତ୍ଶ୍ରୀଜୟଦେବପଣ୍ଡିତବରେଣେଦଂ ସମନ୍ତାତ୍ପରମ୍ ।। (ଏସ୍. ୩୪୯)

ସମୁଦାୟ ୧୨ଟି ସର୍ଗରେ , ସର୍ଗ ସଂଖ୍ୟାର ଦୁଇ ଗୁଣ ଗାଥା ଅର୍ଥାତ୍ ୨୪ଟି ଗୀତ ଓ ଛଅ ଗୁଣ ବା ୭୨ଟି ଶ୍ଳୋକ ସନ୍ନିହିତ କରି ଶ୍ରୀଜୟ ଦେବ ଶ୍ରୀଗୀତଗୋବିନ୍ଦ ରଚନା କରିଥିଲେ ବୋଲି ଏହି ଶ୍ଳୋକଟି ଘୋଷଣା କରିଛି । ଅଥଚ ଆମେ ଦେଖିଲେ ଯେ ଏହି ୭୨ଟି ଶ୍ଳୋକ ଭିତରେ ରହିଛି ଉପରୋକ୍ତ ଶ୍ଳୋକଗୁଡ଼ିକ ଯାହାକୁ ଜୟ ଦେବ ଲେଖି ନାହାନ୍ତି । ଏଗୁଡ଼ିକ ନିଃସନ୍ଦେହ ପ୍ରକ୍ଷିପ୍ତ । ଏସବୁକୁ କିଏ ଲେଖିଥିଲେ, କେବେ ଲେଖିଥିଲେ, କିଛି ଜଣା ନାହିଁ । କେଉଁଠି ମଧ୍ୟ ତାହାର କିଛି ସୂଚନା ନାହିଁ । ପରଂପରା ବା ପ୍ରଚଳିତ ଧାରଣା ଭାବେ ଏହାକୁ ଉପସ୍ଥାପିତ କରାଯାଇଛି । ଏଗୁଡ଼ିକ ଉପରେ ରହିଛି ପୁରୁଷୋତ୍ତମ ଦେବଙ୍କ ଦ୍ଵାରା ପ୍ରଚୋଦିତ ଭାବେ ସ୍ଵୀକୃତ ଅଭିନବ ଗୀତଗୋବିନ୍ଦରୁ ଗୃହୀତ ୨୪ଟି ଶ୍ଳୋକାବଳି । ଏ ସବୁକୁ ନେଇ ଯଦି ୭୨ ଶ୍ଳୋକର ତାଲିକା ରୁଡ଼ାନ୍ତ, ତେବେ ଜୟ ଦେବ ଯେ ଏହି ୭୨ ଶ୍ଳୋକର ରଚନାକାରୀ ଆଦୌ ନୁହନ୍ତି ଏଥିରେ ସନ୍ଦେହର ଅବକାଶ ନାହିଁ ।

ସୂଚରା ଏହି ପ୍ରକ୍ଷିପ୍ତ ୭୨ ଶ୍ଳୋକର ସମାହାରରେ ଯେଉଁ ଗୀତଗୋବିନ୍ଦକୁ ଜୟ ଦେବଙ୍କ ଲେଖା ବୋଲି ଦର୍ଶାଯାଉଛି ତାହା ଜୟ ଦେବଙ୍କ ଲେଖା ନୁହେଁ । ଯେଉଁମାନେ ଜୟ ଦେବ ରଚନା କରିଥିବା ଅକ୍ଷୟପୀଠଗୁଡ଼ିକର ଆଗରେ ପଛରେ ଏହି ପ୍ରକ୍ଷିପ୍ତ ଶ୍ଳୋକଗୁଡ଼ିକୁ ଯୋଡ଼ି ସେ ସମସ୍ତଙ୍କୁ ଜୟ ଦେବଙ୍କ ରଚନା ଭାବେ ଚଳାଇଛନ୍ତି ସେମାନେ ଗୀତଗୋବିନ୍ଦ ପରି ଏକ ଶୀର୍ଷକ ତିଆରି କରି ତାହାକୁ ଜୟ ଦେବଙ୍କ ନାମରେ ବଳବତ୍ତର କରାଇଛନ୍ତି ଉଦ୍ଦେଶ୍ୟପ୍ରଣୋଦିତ ଭାବେ ଏବଂ ତାଙ୍କୁ ବୌଦ୍ଧରୁ ବୈଷ୍ଣବରେ ରୂପାନ୍ତରିତ କରିବାର ମୟ ଉଦ୍ଦେଶ୍ୟରେ । ଏହି ମୟ ଉଦ୍ଦେଶ୍ୟକୁ ଶାସ୍ତ୍ରସିଦ୍ଧ କରିବାକୁ ଉପରୋକ୍ତ ଶ୍ଳୋକଟିକୁ ବି ବଳବତ୍ତର କରିଛନ୍ତି ।

ଏହି ପ୍ରକ୍ଷିପ୍ତ ଶ୍ଳୋକଗୁଡ଼ିକମଧ୍ୟରେ ଏପରି କେତେକ ଶ୍ଳୋକ ଅନ୍ତର୍ଗତ, ଯେଉଁଗୁଡ଼ିକ କି ଶ୍ରୀ ଜୟ ଦେବଙ୍କ ମୌଳିକ ମତାଦର୍ଶର ଜନପ୍ରିୟତା ନଷ୍ଟ କରାଇବାକୁ ହିଁ ଅଭିପ୍ରେତ । ଏହିପରି ଏକ ଶ୍ଳୋକକୁ ଉପଜୀବ୍ୟ କରି ଓଡ଼ିଆ ଭାଷାର ପ୍ରଥମ ବିଖ୍ୟାତ ମହାକବି ସାରଳା ଦାସ ଶ୍ରୀ ଜୟଦେବଙ୍କ ବିଳାସ-କଳା-ତତ୍ତ୍ଵ ଉପରେ କୁଠାରଘାତ କରିବାକୁ ଚେଷ୍ଟା କରିଛନ୍ତି ତାଙ୍କ ମହାଭାରତର ଆଦି ପର୍ବରେ, ଖନିକାର ଚପଳାର ବୃତ୍ତାନ୍ତରେ । ବିଳାସ-କଳା ପରକୀର୍ଯ୍ୟ ସମ୍ପ୍ରେଗରେ ପରିଣତ ହୋଇ କିପରି ମଣିଷର ସାଂସାରିକ ଜୀବନ ଉଜାଡ଼ି ଦିଏ ତାହା ଏହି ବୃତ୍ତାନ୍ତରେ ସୁତାଇ ସେ କହିଛନ୍ତି:

କାମାକ୍ଷୀ ସୁମର ନରେ କାମ କଷ୍ଟ ଛାଡ଼ୁ ।

ସୁଦାରା ଛଙ୍କାକର ସଂସାର ନ ପଡ଼ୁ । (ସାରଳା ମହାଭାରତ୧/୮୯/୧୦୯)

କିନ୍ତୁ ଶ୍ରୀ ଜୟ ଦେବଙ୍କ ରଚନା ଆଳରେ ପ୍ରଚଳିତ ଯେଉଁ ଉପାଖ୍ୟାନକୁ ଆକ୍ଷେପ କରି ସାରଳା ଦାସ ଏହା ଲେଖିଛନ୍ତି, ତାହା ପ୍ରକୃତରେ ଜୟ ଦେବଙ୍କ ରଚନା ନୁହେଁ । ଶ୍ରୀ ଜୟଦେବ ତାଙ୍କ ପଦାବଳୀର ପ୍ରସ୍ତାବନାରେ କହିଥିଲେ, ବା ପରାଶର ସଂପାଦନା କାଳରେ

ଏହି ପ୍ରସ୍ତାବନା ସଂଯୋଜିତ କରିଥିଲେ:

ଏହି ହରିସ୍ଵରଣେ ସରସଂ ମନେ ।

ଏହି ବିଳାସକଳାସୁ କୁତୁହଳମ୍ ।

ମଧୁର କୋମଳ କାନ୍ତ ପଦାବଳାମ୍ ।

ଶୁଣୁ ତଦା ଜୟଦେବ ସରସ୍ଵତୀମ୍ । ।

ଏବଂ ତାଙ୍କ କୃତିର ସାମଗ୍ରିକତାରେ ବିଳାସକଳାର ଏହି ମଧୁର କୋମଳ କାନ୍ତ ପଦାବଳୀ ହିଁ ଫୁଟି ଉଠିଥିଲା । ସୁତରାଂ ଯେଉଁ ଶ୍ଳୋକକୁ ଉପଜୀବ୍ୟ କରି ବିଳାସକଳାର ଉଜ୍ଜ୍ଵଳ ପ୍ରତିପାଦିତ କରିବାକୁ ସାରଳା ଦାସ ଉପର ଲିଖିତ ଉଦ୍ୟମ କରିଛନ୍ତି ସେ ଶ୍ଳୋକ ଯେ ଶ୍ରୀ ଜୟଦେବଙ୍କ ମତାଦର୍ଶଗତ ବିଳାସକଳାର ପରିପକ୍ଷୀ ଏକ ପ୍ରକ୍ଷିପ୍ତ ଶ୍ଳୋକ ତହିଁରେ ସନ୍ଦେହ ନାହିଁ । ସଂପାଦନା କାଳରେ ଉଦ୍ଦେଶ୍ୟମୂଳକଭାବେ ପ୍ରକ୍ଷିପ୍ତ ହୋଇଥିବା ଏହି ଶ୍ଳୋକଟି ପଞ୍ଚମ ସର୍ଗରେ ସ୍ଥାନିତ ହୋଇଥିଲେ ମଧ୍ୟ କେଉଁଠି ଏହାର କ୍ରମାଙ୍କ ୫ ତ କେଉଁଠି ୧୮, କେଉଁଠି ବା ୧୯ । ଶ୍ଳୋକଟି ହେଲା -

ଆଶ୍ଳେଷାଦନୁ ତୁମ୍ଭନାଦନୁ ନଖୋଲ୍ଲେଖାଦନୁସ୍ଵାକ୍ତଜ-

ପ୍ରେତବୋଧାଦନୁ ସମ୍ଭ୍ରମାଦନୁ ରତାରମ୍ଭାଦନୁ ପ୍ରିତୟୋଃ ।

ଅନ୍ୟାର୍ଥଂ ଗତୟୋର୍ଭ୍ରମାନ୍ଵିଳିତୟୋଃ ସମ୍ଭ୍ରାଣଶୈର୍ଦ୍ଧାନତୋ-

ର୍ଦ୍ଦଂପତ୍ୟୋରିହ କୋ ନ କୋ ନ ତମସି ବ୍ରିତାବିମିଶ୍ରୋ ରସଃ । ।

ଏହାର ଭାବାର୍ଥ ହେଲା : କୌଣସି ଜଣେ ପଢ଼ି ନିଜର ପତି ପ୍ରତି ବିଶ୍ଵାସପାତକତାକରି କୌଣସି ଜାର ପୁରୁଷ ସହ ସଙ୍ଗମ ପାଇଁ ରାତ୍ରୀର ଅନ୍ଧକାରରେ ବାହାରିଯାଇଥିବାବେଳେ ତାର ପତି ମଧ୍ୟ ତା ପ୍ରତି ବିଶ୍ଵାସପାତକତାକରି କୌଣସି ବିତପୀ ନାରୀର ରଚିଲାଭପାଇଁ ଘର ଛାଡ଼ିଥିଲା । ନିଛତ୍ର ଅନ୍ଧାରରେ ବାଟ ବଣା ହୋଇ ଏହି ଉଭୟ ପଢ଼ି ଓ ପତି ପରସ୍ପର ପୂର୍ବରୁ ଠିକ କରିଥିବା ସଙ୍ଗମ ସ୍ଥଳ ପରିବର୍ତ୍ତେ ଏକ ଭିନ୍ନ ସ୍ଥାନରେ ପରସ୍ପରକୁ ଭେଟିଲେ ଏବଂ ସେହି ସ୍ଥାନକୁ ନିଜ ନିଜର ଇଚ୍ଛିତ ସ୍ଥାନ ମନେକରି, ଅନ୍ଧକାରରେ କେହି କାହାକୁ ଚିହ୍ନି ନ ପାରି, ପରସ୍ପରକୁ ନିଜ ନିଜର ପରକାୟା ସଙ୍ଗୀ ବୋଲି ଧରିନେଇ, କାମାତିଶୟ ସ୍ଵେଚ୍ଛା ଚୈର୍ଯ୍ୟ ହରାଇ ଆଶ୍ଳେଷାଦିରେ ନିମଜ୍ଜିତ ହୋଇ ମୈଥୁନରତ ହେଲେ । ସଙ୍ଗମ ଶେଷରେ ତଜନିତ ସୁଖ-ସମ୍ଭ୍ରାଣରୁ ନିଜ ନିଜର କଣ୍ଠସ୍ଵର ବାରିପାରି ସେହି ଦଂପତି ପରସ୍ପରକୁ ଜାଣିପାରିଲେ ଓ ଲଜାରେ ଶକ୍ତିଗଲେ । ମଣିଷ ସମାଜରେ ନାରୀର ସ୍ଥାନ ମହାନ ବୋଲି ସାବ୍ୟସ୍ତ କରିବାକୁ ଯେଉଁ ଜୟ ଦେବ ଲେଖନୀ ଧରିଥିଲେ ସେ କାହିଁକି ବା ଉପସ୍ଥାପିତ କରିଥିବେ ଦାଂପତ୍ୟର ଏପରି ଏକ ସୃଣ୍ୟ ବିତ୍ର? କାହିଁକି ବା ବିଳାସକଳାର **କୋମଳ କାନ୍ତ** ବିଭବକୁ ଏପରି ଉକ୍ତ, ଉଭକ୍ତ ଓ ଉଗ୍ର ବ୍ୟଭିଚାର ଭିତରେ ଉଜାଡ଼ିଦେବାକୁ ଚାହିଁଥିବେ? ତାଙ୍କ ରାଧାତତ୍ତ୍ଵକୁ ଏପରି ଶୈଳୀରେ ସେ ଲିପିବଦ୍ଧ କରିଥିଲେ ଯାହା ବୈଦିକ

ବ୍ୟବସ୍ଥାରେ ଶାସ୍ତ୍ରୀୟ ଅନୁମୋଦନ ଅର୍ଜିଥିବା ଉକ୍ତ ଯୌନ ନିର୍ଯାତନା କବଳରୁ ନାରୀକୁ ମୁକ୍ତ କରିବାପାଇଁ ଏବଂ କାମଭୋଗ୍ୟା ସ୍ଥିତିରୁ ତାକୁ କାମୋପାସ୍ୟା ସ୍ଥିତିକୁ ଉନ୍ନତ କରିବାପାଇଁ ବି ଉଦ୍ଦିଷ୍ଟ ଥିଲା । ତେଣୁ ତାଙ୍କ ଆଦର୍ଶର କୌଣସି ବିରୋଧକାରୀ ବ୍ୟକ୍ତି ତାଙ୍କ ପ୍ରବନ୍ଧଗୁଡ଼ିକର ପ୍ରଭାବକୁ ପାଂଶୁଳ କରିଦେବାର ଅଭିପ୍ରାୟ ନେଇ, ନାରୀର ବିଶ୍ୱସନୀୟତା ଯେପରି ଜନଚକ୍ଷୁରେ ହ୍ରାସ ପାଏ, ସେ ଯେପରି ଅସଙ୍ଗତ ସଙ୍ଗମ ପିପାସାର ଏକ କେନ୍ଦ୍ରଭାବେ ବିବେଚିତ ହୁଏ, ସେଥିପାଇଁ ଜାଣିଶୁଣି ଏପରି ଏକ ଶ୍ଳୋକ ଲେଖି ତାକୁ ଶ୍ରୀ ଜୟଦେବଙ୍କ ନାମରେ ପ୍ରଚଳିତ କରାଇବାକୁ ସମ୍ଭବତଃ ଚେଷ୍ଟା କରିଛନ୍ତି ଓ ଏହି ଅଭିପ୍ରାୟ ହେତୁ ସମ୍ଭବତଃ ଏହି ଶ୍ଳୋକଟି ଗୀତଗୋବିନ୍ଦରେ ଅନ୍ତର୍ଭୁକ୍ତ କରାଯାଇଛି । ଏତଦୃଷ୍ଟିରୁ ସ୍ୱୀକାର କରାଯାଇ ପାରେ ଯେ, ଗୀତଗୋବିନ୍ଦରେ ଶ୍ରୀ ଜୟଦେବଙ୍କ ନିଜସ୍ୱ ରଚନା ସାଙ୍ଗକୁ ତାଙ୍କ ବିରୁଦ୍ଧ ମତବାଦୀଙ୍କ ରଚନା ମଧ୍ୟ ପ୍ରସିଦ୍ଧ ହୋଇ ରହିଛି ।

ଭିନ୍ନତାର ଭିନ୍ନ ଦିଗ ସଂପାଦନା ଶୈଳୀରୁ ମଧ୍ୟ ବାରିହୋଇପଡ଼େ । କେତେକ ସଂପାଦକ ସର୍ଗ ଭିତରେ ପ୍ରବନ୍ଧ ରଖିଛନ୍ତି । ସର୍ଗର ପ୍ରସ୍ତାବନାରୁ ସେହି ସର୍ଗର ପ୍ରଥମ ପଦ ଆରମ୍ଭ କରି ତାହାର ସଂଖ୍ୟାନୁକ୍ରମ ଦର୍ଶାଇଛନ୍ତି ଓ ପ୍ରବନ୍ଧ ସଂଖ୍ୟାନୁକ୍ରମରେ ଅଷ୍ଟପଦୀର ଆଠଗୋଟି ପଦର ସଂଖ୍ୟା ୧ରୁ ୮ ପର୍ଯ୍ୟନ୍ତ ଉପସ୍ଥାପିତ କଲାପରେ, ସର୍ଗାନ୍ତର୍ଗତ ଅନ୍ୟ ଶ୍ଳୋକଗୁଡ଼ିକୁ ସର୍ଗ ସନ୍ନିହିତ ସଂଖ୍ୟାରୁ ଆରମ୍ଭକରି ସେହି ସର୍ଗ ଅନ୍ତର୍ଗତ ପ୍ରତି ପ୍ରବନ୍ଧ ଶେଷରେ ମଧ୍ୟ ତହିଁର ଶ୍ଳୋକକ୍ରମାଙ୍କ ଅକ୍ଷୁଣ୍ଣ ରଖିଛନ୍ତି । ଉଦାହରଣ ସ୍ୱରୂପ ସର୍ଗ-୨ । ଏଥିରେ ପଞ୍ଚମ ଓ ଷଷ୍ଠ କ୍ରମାଙ୍କରେ ଦୁଇଟି ପ୍ରବନ୍ଧ ସ୍ଥାନିତ ହୋଇଛି । ବିହରତି ବନେ ରାଧା ଶୀର୍ଷକ ଶ୍ଳୋକଟି ସର୍ଗର ପ୍ରସ୍ତାବନା ଭାବେ ଖୋଦିତ ହୋଇଛି । ଏହାର ଶ୍ଳୋକ କ୍ରମାଙ୍କ ହେଲା-୧ । ତା ପରେ ଆରମ୍ଭ ହୋଇଛି ପଞ୍ଚମ ପ୍ରବନ୍ଧ । ଏହାର ପଦ ସଂଖ୍ୟା ୧ ରୁ ୮ ପର୍ଯ୍ୟନ୍ତ ଚିହ୍ନିତ ହୋଇଛି । ଅଷ୍ଟମ ପଦଟି ଭଣିତା । ତା ପରେ ଗଣୟତି ଗୁଣଗ୍ରାମଂ ଶୀର୍ଷକ ଶ୍ଳୋକଟି ରହିଛି । ଏହାର କ୍ରମାଙ୍କ ହେଲା-୨ । ଏହା ପରେ ଆରମ୍ଭ ହୋଇଛି ଷଷ୍ଠ ପ୍ରବନ୍ଧ । ନିଭୃତ ନିକୁଞ୍ଜଗୃହଂ ଶୀର୍ଷକ ପଦରୁ ଆରମ୍ଭ ହୋଇ ଆଠଗୋଟି ପଦ ୧ରୁ ୮ କ୍ରମାଙ୍କରେ ରହିବା ପରେ ପୁଣି ଦୁଇଟି ପଦ ହସ୍ତଶୁକ୍ରବିଳାସବଂଶରୁ ଆରମ୍ଭ ହୋଇ ସଖି ଶିଖରିଣୀୟଂ ସୁଖୟତି ପର୍ଯ୍ୟନ୍ତ ଯଥାକ୍ରମେ ୩ ଓ ୪ ସଂଖ୍ୟକ ପଦ ଭାବେ ଚିହ୍ନିତ ହୋଇଛି । ଓଡ଼ିଶା ରାଜ୍ୟ ସଂସ୍କୃତି ନିର୍ଦ୍ଦେଶାଳୟ ଦ୍ୱାରା ପ୍ରକାଶିତ ଓ ତଃ ଭଗବାନ ପଣ୍ଡାଙ୍କ ଦ୍ୱାରା ସଂପାଦିତ (Sri Gitagovinda Mahakavyam )ରେ ଗ୍ରଥିତ ସର୍ବାଙ୍ଗସୁନ୍ଦରୀ ଓ ଶୁକ୍ତିମଞ୍ଜରୀ ଟିକା ଦ୍ୱୟରେ ପଦ ବିନ୍ୟାସ ଏହିପରି ହୋଇଥିବାବେଳେ ଅନ୍ୟ କେତେକ ବିଦ୍ୱାନ ସଂପାଦନ କରିଥିବା ପୋଥିଗୁଡ଼ିକରେ ଏହି ପଦ ବିନ୍ୟାସ ଅନୁସରଣ କରାଯାଇନି ।

ଶ୍ରୀ ଜୟ ଦେବଙ୍କୁ ବଙ୍ଗବାସୀ ବୋଲି ଦେଖାଇବାକୁ ଅସଥା ଉଦ୍ୟମରତ ବଙ୍ଗାଳୀମାନେ ଅସଲ ରହସ୍ୟ ବୁଝି ନ ପାରି ସର୍ଗ ଆରମ୍ଭରୁ ଶେଷ ପର୍ଯ୍ୟନ୍ତ ଅବିଚ୍ଛିନ୍ନ

କ୍ରମାଙ୍କରେ ପ୍ରକୃତ ଓ ପ୍ରକ୍ଷିପ୍ତ - ସମସ୍ତ ପଦ ସମୁଦ୍ଧକୁ ସଂସ୍ଥାପିତ କରିଥିବାବେଳେ, ବିଜ୍ଞ ବ୍ୟକ୍ତିମାନଙ୍କ ଅଧିସ୍ୱୀକୃତ ବ୍ୟବସ୍ଥାରେ, ସର୍ଗର ପ୍ରସ୍ତାବନାରୁ ଆରମ୍ଭ ହେଉଥିବା ଶ୍ଳୋକଗୁଡ଼ିକ ସର୍ଗର ସମାପ୍ତି ପର୍ଯ୍ୟନ୍ତ କ୍ରମାନୁସାରେ ରହି ତନ୍ମଧ୍ୟସ୍ଥ ପ୍ରବନ୍ଧଗୁଡ଼ିକରେ ୧୯୦୮ ପଦକ୍ରମାଙ୍କ ଚିହ୍ନିତ ହୋଇ ଶ୍ରୀ ଜୟ ଦେବଙ୍କ ପ୍ରକୃତ କୃତିର ଅଷ୍ଟପଦୀ ବୈଶିଷ୍ଟ୍ୟ ଅସ୍ପୃଷ୍ଟ ରଖା ହୋଇ ଆସିଛି । ଭିନ୍ନ ଭାବେ କହିଲେ, ସର୍ଗର ଆଭରଣ ଭିତରେ ଶ୍ରୀ ଜୟ ଦେବଙ୍କ ଅଷ୍ଟପଦୀ ପ୍ରବନ୍ଧଗୁଡ଼ିକ ଘୋଡ଼େଇହୋଇ ରହିଛି । ଶ୍ରୀଗୀତଗୋବିନ୍ଦର ସବୁ ସର୍ଗ ଓ ସବୁ ପ୍ରବନ୍ଧ ଏହିପରି । ତେଣୁ ପ୍ରକ୍ଷିପ୍ତ ଶ୍ଳୋକଗୁଡ଼ିକର ଆଭରଣ ଭିତରୁ ଶ୍ରୀ ଜୟ ଦେବଙ୍କ ନିଜକୃତ ଅଷ୍ଟପଦୀଗୁଡ଼ିକୁ ଛଡ଼ାଇଆଣି ସେଗୁଡ଼ିକସହ ପାଠକମାନଙ୍କୁ ପରିଚିତ କରାଇବା ମୋ କୃତ ଭାଷାନ୍ତରାଳରଣର ମୁଖ୍ୟ ଅଭିଳାଷ ।

ପଦ ବିନ୍ୟାସ ଶୈଳୀ ବ୍ୟତୀତ ଅନ୍ୟ ଯେଉଁ ଲକ୍ଷଣରୁ ଶ୍ରୀ ଜୟ ଦେବଙ୍କ କୃତି ଓ ପ୍ରକ୍ଷିପ୍ତ ଶ୍ଳୋକାବଳି ମଧ୍ୟରେ ଥିବା ଭିନ୍ନତା ବାରିହୋଇପଡ଼େ ତାହା ହେଲା ଭାଷାଗତ ସୌଷ୍ଟବ । ଶ୍ରୀ ଜୟ ଦେବଙ୍କ ଅଷ୍ଟପଦୀଗୁଡ଼ିକ ବ୍ରାହ୍ମଣ୍ୟବାଦ ବିରୁଦ୍ଧରେ ଏକ ବୈପ୍ଳବିକ ସାମାଜିକ ସ୍ୱର ଭାବେ ଗ୍ରଥିତ ହୋଇଥିଲା । ସୁତରାଂ ତାର ଭାଷା ଥିଲା ଲୌକିକ । ଏଗୁଡ଼ିକୁ ପଢ଼ିଲେ ମନେ ହେବ ସତେ ଯେମିତି ଓଡ଼ିଆ ଭାଷାହିଁ ସଂସ୍କୃତର ପୋଷାକ ପିନ୍ଧି ଠିଆ ହୋଇଛି । କତିପୟ ଭାଷାତତ୍ତ୍ୱବିତ୍ ଅପଭ୍ରଂଶ ଭାବେ ଅଷ୍ଟପଦୀଗୁଡ଼ିକର ଭାଷାକୁ ଚିହ୍ନିତ କରିଛନ୍ତି । ମୋ ମତରେ ଏହା ସଂସ୍କୃତାୟିତ ଓଡ଼ିଆ ।

ଦୁର୍ବୋଧ୍ୟ ସଂସ୍କୃତର ଭଲ ଆଜୁଆଳରେ ଛପି ବ୍ରାହ୍ମଣ୍ୟବାଦ ସାଧାରଣ ମଣିଷ ଉପରେ ଦୁଃସହ ଅତ୍ୟାଚାର ଚଳାଇଥିଲା । ତହିଁର ପ୍ରତିବିଧାନ ଉଦ୍ଦେଶ୍ୟରେ ବୁଦ୍ଧ ନିଜ ମତ ପ୍ରଚାର ପାଇଁ ଲୌକିକ ଭାଷାର ଆଶ୍ରୟ ନେଇଥିଲେ । ସୁତରାଂ ଶ୍ରୀ ଜୟ ଦେବ ଓଡ଼ିଆ ଭାଷା ଅବଲମ୍ବନରେ ଅତ୍ୟନ୍ତ ସୁବୋଧ୍ୟ ସଂସ୍କୃତରେ ନିଜର ଲଳିତ କୋମଳ ପଦାବଳି ରଚନା କରି ତାହାରି ମାଧ୍ୟମରେ କାମବଜ୍ରଯାନର ବାର୍ତ୍ତା ପ୍ରସାରପାଇଁ ଉଦ୍ୟମ କରିଥିଲେ । ଏହା ହିଁ ଯେହେତୁ ତାଙ୍କର ଉଦ୍ଦେଶ୍ୟ ଥିଲା, ବ୍ରାହ୍ମଣ୍ୟବାଦର ରକ୍ଷଣଶୀଳ ଶୈଳୀରେ ଦୁର୍ବୋଧ୍ୟ ସଂସ୍କୃତରେ ସେ ନିଜ ଅଷ୍ଟପଦୀଗୁଡ଼ିକର ପୂର୍ବାପର ଶ୍ଳୋକଗୁଡ଼ିକୁ ଗ୍ରଥିତ କରିଥିବା ଅସମ୍ଭବ ।

ଶ୍ରୀ ଜୟ ଦେବଙ୍କ କୃତି ଓ ପ୍ରକ୍ଷିପ୍ତ ଶ୍ଳୋକାବଳି ମଧ୍ୟରେ ଥିବା ଭିନ୍ନତା ମଧ୍ୟ ବାରିହୋଇପଡ଼େ ରାଗ ଓ ତାଳ ବିନ୍ୟାସର ଭିତ୍ତିରେ । ଅଷ୍ଟପଦୀ ପ୍ରବନ୍ଧଗୁଡ଼ିକ ରାଗ ଓ ତାଳ ଭିତ୍ତିକ ହୋଇଥିବାବେଳେ ତତ୍ ଭିନ୍ନ ଯେଉଁ ସମସ୍ତ ପଦ ଗୀତଗୋବିନ୍ଦର କଳେବର ମଣ୍ଡନ କରନ୍ତି ସେଗୁଡ଼ିକର କୌଣସି ରାଗ ବା ତାଳ ଚିହ୍ନିତ ହୋଇ ନାହିଁ । ସମଗ୍ର ଗ୍ରନ୍ଥରେ ଏହି ଧାରା ସୁସ୍ପଷ୍ଟ ।

ଅପରପକ୍ଷେ, କାମକଳାର କୋମଳ ବିଭବ ଅଷ୍ଟପଦୀଗୁଡ଼ିକରେ ବିକଶିତ ହୋଇଉଠିଥିବାବେଳେ ଅନ୍ୟ ଶ୍ଳୋକଗୁଡ଼ିକରେ ମଦନ ଆତିଶଯ୍ୟର ଉଗ୍ରତାହିଁ କଠିନ ଶବ୍ଦାତମ୍ବର

ଭିତରେ ଉତ୍ସର୍ଗ ହୋଇଛି । ବିଳାସ-କଳା-କୁତୁହଳୀମାନଙ୍କ ପାଇଁ ମଧୁର କୋମଳ କାନ୍ତ ପଦାବଳୀ ରଚନାରେ ପ୍ରବୃତ୍ତ ହୋଇଥିବା ଶ୍ରୀ ଜୟ ଦେବ ଉଗ୍ର ଓ ବିଭୀଷ ରଚି ବର୍ଣ୍ଣନା ପାଇଁ କ୍ଳିଷ୍ଟ ଶ୍ଳୋକ ସୃଷ୍ଟିରେ ମନ ଦେଇଥିବା ଅସମ୍ଭବ । ସୁତରାଂ ଏହା ହିଁ କୁହାଯାଇପାରେ ଯେ, ଭଣିତା ସଂପୃକ୍ତ କୋମଳ ଅଷ୍ଟପଦୀ ପ୍ରବନ୍ଧଗୁଡ଼ିକ ଶ୍ରୀ ଜୟ ଦେବ ରଚନା କରିଥିବାବେଳେ ଚହ୍ନିର ପୂର୍ବ ଓ ପରବର୍ତ୍ତୀ କ୍ଳିଷ୍ଟ ଓ ବିଭୀଷ କାମୋଦୀପକ ଶ୍ଳୋକଗୁଡ଼ିକ ପ୍ରସିଦ୍ଧ ।

ଅଷ୍ଟପଦୀଗୁଡ଼ିକୁ ସଂପାଦନା କଲାବେଳେ ଉଦ୍ଦେଶ୍ୟ ପ୍ରଣୋଦିତ ଭାବେ ଏହି ପ୍ରସିଦ୍ଧ ଶ୍ଳୋକଗୁଡ଼ିକୁ ଚହ୍ନିରେ ସଂଯୋଜିତ କରି ସେହି ସମଗ୍ର ବିଭବର ନାମ ଗୀତଗୋବିନ୍ଦ ରଖାଯାଇଛି । ଯେହେତୁ ନିଜ ପ୍ରବନ୍ଧଗୁଡ଼ିକରେ ଶ୍ରୀ ଜୟ ଦେବ ଥରେ ମଧ୍ୟ ଗୋବିନ୍ଦ ଶବ୍ଦ ପ୍ରୟୋଗ କରିନାହାନ୍ତି, ସେହେତୁ ସେଗୁଡ଼ିକ ଗୀତଗୋବିନ୍ଦ ଶୀର୍ଷକରେ ସେ ସଂକଳିତ କରିଥିବା ଅସମ୍ଭବ । ଅନ୍ୟ କେହି ତାହା କରିଥିବା ସମ୍ଭବ । ଅତଏବ, ଶ୍ରୀ ଗୀତଗୋବିନ୍ଦ୍ ଭାବେ ଯାହା ଏବେ ଉପଲବ୍ଧ ତାହାକୁ ଶୀର୍ଷକ ସମେତ ସଂପୂର୍ଣ୍ଣତଃ ଶ୍ରୀ ଜୟ ଦେବ ରଚନାକରିଥିବା ଗ୍ରାହ୍ୟ ନୁହେଁ ।

ଅଷ୍ଟପଦୀ ରଚନାରେ ମନୋନିବେଶ କରିବା ପୂର୍ବରୁ କବି ସମ୍ଭବତଃ ଦୁଇଟିମାତ୍ର ପଦରେ ନିଜ କାର୍ଯ୍ୟର ପରିକଳ୍ପନା କରିଛନ୍ତି । ପ୍ରସ୍ତାବନାରେ ଗ୍ରଥିତ ଏହି ଦୁଇଟିଯାକ ପଦରେ ସେ ନିଜ ନାମ ସଂଯୁକ୍ତ କରିଛନ୍ତି । ପ୍ରସ୍ତାବନାରେ ଥିବା ଅନ୍ୟ ଦୁଇଟି ପଦ ଯଥା ମେଘିର୍ମେଦୁର ଶୀର୍ଷକ ପଦଟି ଓ ବାଚଃପଲ୍ଲବୟତ୍ୟୁମାପତିଧରଃ ଶୀର୍ଷକ ପଦଟି ସଂପୂର୍ଣ୍ଣ ପ୍ରସିଦ୍ଧ । ଏହି ଭଭୟ ପଦରେ ଶ୍ରୀ ଜୟ ଦେବଙ୍କ ଭଣିତାର ଲେଖମାତ୍ର ନାହିଁ । ଦୁଇଟିଯାକ ପଦ ପ୍ରସିଦ୍ଧ । ଦ୍ଵିତୀୟ ପଦଟି ପ୍ରତି ପ୍ରଥମେ ଦୃଷ୍ଟି ଦିଆଯାଉ । ଉମାପତି ଧର, ଶରଣ, ଗୋବର୍ଦ୍ଧନ ଆଚାର୍ଯ୍ୟ, ଓ ଧୋୟାଙ୍କଠାରୁ ଶ୍ରୀ ଜୟ ଦେବ କିପରି ଅତ୍ୟନ୍ତ ଉଚ୍ଚମାନର କବି ତାହା ଦର୍ଶାଇବାକୁ ଏହି ପଦଟି ଖଞ୍ଜା ହୋଇଛି । ଶ୍ରୀ ଜୟ ଦେବଙ୍କ ପରି ପ୍ରେମଶୀଳ ସାଧକଙ୍କ ପକ୍ଷେ ଅନ୍ୟ କବିଙ୍କୁ ନ୍ୟୁନତର ଦର୍ଶାଇ ନିଜର ଆତ୍ମପ୍ରୌଢ଼ି ପ୍ରଦର୍ଶନକାରୀ ଏପରି ଏକ ପଦ ରଚନା ଏକାନ୍ତ ଅସମ୍ଭବ । ଅତଏବ, ତାଙ୍କ ବନ୍ଧୁ ପରାଶର ବା ପ୍ରିୟବର୍ତ୍ତଙ୍କ ମଧ୍ୟରୁ ଅନ୍ୟ କେହି ଶ୍ରୀ ଜୟ ଦେବଙ୍କ ପ୍ରତି ଆନୁଗତ୍ୟର ପ୍ରାଖର୍ଯ୍ୟ ହେତୁ ଏହି ପଦଟି ରଚନାକରି ଅନ୍ୟମାନଙ୍କ ଅପେକ୍ଷା ସେ କିପରି ଉକ୍ତୁଚର ତାହା ପ୍ରତିପାଦନ କରିବାକୁ ଚେଷ୍ଟା କରିଛନ୍ତି । ସୁତରାଂ ପଦଟି ପ୍ରସିଦ୍ଧ । ଏବେ ପ୍ରଥମ ପଦଟି । ସରସ ବସନ୍ତ ରତ୍ନରେ ବିଳାସ-କଳା-କୁତୁହଳୀ ମଣିଷ ସମ୍ମୁଖରେ ରମଣରସର ମଧୁର ଚିତ୍ର ପରିବେଷଣ କରିବାକୁ ମନସ୍ଥ କରି ଲେଖା ଆରମ୍ଭ କରିଥିବା ଶ୍ରୀ ଜୟ ଦେବ କୌଣସି ଆବଶ୍ୟକତା ନ ଥାଇ ଏକ ମେଘମୟ ପରିସ୍ଥିତିର ପରିକଳ୍ପନା କରିଥିବା ଅସମ୍ଭବ । ଶବ୍ଦ ସଂଯୋଜନାରେ ଅତୁଳନୀୟ ପାରିପାର୍ଶ୍ଵିକ ସଚର୍ଚ୍ଚିତା ପ୍ରଦର୍ଶନ କରିଥିବା ଶ୍ରୀ ଜୟ ଦେବ ଯଦି ଏହା ଲେଖିଆନ୍ତେ ତେବେ ତାହା ବସନ୍ତ ରତ୍ନର ବର୍ଣ୍ଣନା ହୋଇଥାନ୍ତା, ଅକାଳ ମେଘର ନୁହେଁ । ତାଙ୍କର ସବୁତକ ଅଷ୍ଟପଦୀ

ବାସନ୍ତିକ । ମେଘ ଏ କ୍ଷେତ୍ରରେ ସଂପୂର୍ଣ୍ଣ ଅପ୍ରାସଙ୍ଗିକ । ସୁତରାଂ ଶ୍ରୀ ଜୟ ଦେବ ମେଘୈର୍ମୈଦୁର ଶୀର୍ଷକ ଶ୍ଳୋକଟି ରଚନା କରିନାହାନ୍ତି । ଅଜ୍ଞାତ ସଂପାଦକମାନେ ଶ୍ରୀ ଜୟ ଦେବଙ୍କ ଅଷ୍ଟପଦୀଗୁଡ଼ିକୁ ବୈଷ୍ଣବୀୟ ଶୈଳୀରେ ସଂପାଦନ କଲାବେଳେ ଅଭିପ୍ରାୟ ରଖି ଏହି ଶ୍ଳୋକଟିକୁ ତହିଁରେ ପ୍ରସିଦ୍ଧ କରିଛନ୍ତି । ପୂର୍ବାଲୋଚିତ ଶ୍ଳୋକଟି ପରି ଏହି ଶ୍ଳୋକଟି ମଧ୍ୟ ଅପ୍ରାସଙ୍ଗିକତା ତଥା ଯୌଷ୍ଣବଗତ କ୍ଳିଷ୍ଟତା ଦୋଷରେ ଆକ୍ରାନ୍ତ ହୋଇ ଶ୍ରୀ ଜୟ ଦେବଙ୍କ କୋମଳ-କାନ୍ତ-ପଦାବଳୀଠାରୁ ପୃଥକ ବୋଲି ସ୍ପଷ୍ଟ ବାରିହୋଇ ପଡ଼ୁଛି ।

କୌତୁହଳର କଥା, ଶ୍ରୀ ଜୟ ଦେବଙ୍କ ଭଣିତ ପ୍ରବନ୍ଧଗୁଡ଼ିକୁ ପୂର୍ବବର୍ତ୍ତୀ ଓ ପରବର୍ତ୍ତୀ ପ୍ରସିଦ୍ଧ ଶ୍ଳୋକରାଜିରେ ଯୋଡ଼ାଇଦିଆଯାଇଥିବା ପରି, ଗ୍ରନ୍ଥ ପ୍ରସ୍ତାବନାରେ ତାଙ୍କ ରଚିତ ପଦ ଦ୍ଵୟକୁ ମଧ୍ୟ ଉପରୋକ୍ତ ଦୁଇଟି ଦୋଷାକ୍ରାନ୍ତ ପ୍ରସିଦ୍ଧ ଶ୍ଳୋକ ଦ୍ଵାରା ଆହ୍ଵାନ କରାଯାଇଛି । ସୁତରାଂ ଆହ୍ଵାନକାରୀ ଦୁଇଟି ଶ୍ଳୋକକୁ ଭାଷାନ୍ତରିକରଣବେଳେ ସଂପୂର୍ଣ୍ଣ ବର୍ଜନ କରାଯାଇଛି । ମାତ୍ର ଗୀତଗୋବିନ୍ଦର ଶେଷ ପ୍ରବନ୍ଧର ଶେଷରେ ତିନିଗୋଟି ଶ୍ଳୋକ ପ୍ରସିଦ୍ଧ କରାଯାଇ ତହିଁପରେ ରହିଛି କବିକୃତ ଶେଷ ପଦଟି ଯହିଁରେ ତାଙ୍କ ମାତୃପିତୃ ପରିଚୟ ରହିଛି କେବଳ ନୁହେଁ, ନିଜର ପ୍ରବନ୍ଧ ନିତୟକୁ ସେ ତାଙ୍କ ପ୍ରିୟବର୍ଗ ପରାଶର ପ୍ରଭୃତିଙ୍କୁ ଜନସମାଜରେ ପ୍ରଚାର ପାଇଁ ପ୍ରଦାନ କରିଥିବା କଥା ମଧ୍ୟ ଘୋଷିତ ହୋଇଛି ।

ସୁତରାଂ ଏହି ଶେଷ ପଦଟିକୁ ଶ୍ରୀ ଜୟ ଦେବଙ୍କ ନିଜସ୍ଵ ରଚନା ମାନି, ଯେହେତୁ କବି 'ଗୋବିନ୍ଦ' ତତ୍ତ୍ଵର ସମର୍ଥକ ନ ଥିଲେ ସେହେତୁ ଗୀତଗୋବିନ୍ଦ ସ୍ଥଳରେ 'ପ୍ରବନ୍ଧନିତୟ' ବୋଲି ସଂଶୋଧିତ କରାଯାଇ ଆବଶ୍ୟକୀୟ ମର୍ମରେ ଭାଷାନ୍ତରିତ କରାଯାଇଛି ଓ 'ସମର୍ପଣ' ଶୀର୍ଷକରେ ସମ୍ବନ୍ଧିତ କରାଯାଇଛି ।

ଏଣୁ କେବଳ ପ୍ରସ୍ତାବନା, ମଙ୍ଗଳାଚରଣ ଓ ସମର୍ପଣ ଶ୍ଳୋକ ସମ୍ବନ୍ଧିତ ହୋଇ ଏଠାରେ ଉପସ୍ଥାପିତ ହୋଇଛି ୨୨ଟିଯାକ ଅଷ୍ଟପଦୀ ।

ଓଡ଼ିଆ ଜାତିକୁ ତାର ପ୍ରିୟ କବିଙ୍କ ପ୍ରକୃତ ଅଭିପ୍ରାୟ ତଥା ତାଙ୍କ କୃତିର ରସାଳ ଲାଳିତ୍ୟ ସହ ପୁନଃ ପରିଚିତ କରାଇବା ପାଇଁ ଯେହେତୁ ମୁଁ ନିଷ୍ଠଖି କରିଛି ସେହେତୁ ତାଙ୍କ ନାମରେ ଅନ୍ୟମାନଙ୍କଦ୍ଵାରା ଲେଖାଯାଇ ପ୍ରଚଳନ କରାଯାଇଥିବା ସମସ୍ତ ଶ୍ଳୋକକୁ ତଥା ତହିଁରେ ଥିବା ଗୀତଗୋବିନ୍ଦ ଶୀର୍ଷକ ସମେତ ସମସ୍ତ ବୈଷ୍ଣବୀୟ ଉପଶୀର୍ଷକକୁ ବାଦ ଦେଇ କେବଳ ଅଷ୍ଟପଦୀଗୁଡ଼ିକର ଭାଷାନ୍ତର ଉପସ୍ଥାପନ କରାଯାଉଛି । ଏବଂ କେବଳ ଏହି କାରଣରୁ ଗୀତ ଗୋବିନ୍ଦ ଶୀର୍ଷକକୁ ବର୍ଜନ କରାଯାଇ ଏହି ପୁସ୍ତକର ଏହି ନିରୋଳ ନାମକରଣ ହୋଇଛି । ମୋର ବିଶ୍ଵାସ ଯେ ଏହି ବାଇଶିଟି ଅଷ୍ଟପଦୀହିଁ ଶ୍ରୀ ଜଗନ୍ନାଥଙ୍କ ବାଇଶି ପାହାଚ ।

**ଓଡ଼ିଆ ଆଖିରେ କିନ୍ତୁ ବାଇଶିଟି ଅଷ୍ଟପଦୀହିଁ ବାଇଶି ପାହାଚ**

ଶ୍ରୀ ଜଗନ୍ନାଥଙ୍କ ବାଇଶି ପାହାଚ ଏହି ବାଇଶିଟିଯାକ ଅଷ୍ଟପଦୀର ପ୍ରତୀକ । ଏହାହିଁ ଶ୍ରୀ ଜୟ ଦେବଙ୍କ ବୌଦ୍ଧ ପରିଚୟର ସର୍ବୋତ୍କୃଷ୍ଟ ପ୍ରମାଣ । ସେ ଯଦି ୨୨ଟି ଅଷ୍ଟପଦୀ

ନ ଲେଖି ୩୦ଟି ଲେଖିଥାନ୍ତେ, ତେବେ ଓଡ଼ିଆ ଜାତି ଶ୍ରୀ ଜଗନ୍ନାଥଙ୍କ ୨୨ ପାହାଚ ପରିବର୍ତ୍ତେ ୩୦ ପାହାଚ କଥା କହିଥାନ୍ତା । ଯେହେତୁ ଶ୍ରୀ ଜୟ ଦେବ ତାଙ୍କ ଅଷ୍ଟପଦୀଗୁଡ଼ିକୁ ୨୨ରେ ସୀମିତ ରଖିଛନ୍ତି, ସେହେତୁ ଓଡ଼ିଆ ଜାତି ଶ୍ରୀ ଜଗନ୍ନାଥଙ୍କ ପାହାଚ ସଂଖ୍ୟା ୨୨ ବୋଲି କହିଛି । ଜଗନ୍ନାଥଙ୍କ ୨୨ ପାହାଚ କଥାଟି ସମସ୍ତଙ୍କୁ ଜଣା । କିନ୍ତୁ ଶ୍ରୀ ମନ୍ଦିରରେ ଯେଉଁ ପାହାଚ ଅଛି ତା ସଂଖ୍ୟା ୨୨ ନୁହେଁ । ୨୨ ପାହାଚର କୌଣସି ବାସ୍ତବ ସ୍ଥିତି ନାହିଁ । ବିଭିନ୍ନ କିମ୍ବଦନ୍ତୀ ତିଆରି କରି ବ୍ରାହ୍ମଣ୍ୟବାଦୀ କୌଶଳରେ ଏହି ବାଇଶିପାହାଚର ବିଭିନ୍ନ ଅର୍ଥ ଦେଖାଇବାକୁ ଚେଷ୍ଟା ଯେ ନ ହୋଇଛି ତା ନୁହେଁ, ମାତ୍ର ସେଗୁଡ଼ିକର କୌଣସି ଯୁକ୍ତିମାନ୍ୟତା ନାହିଁ । ପରନ୍ତୁ ଏହି ବାଇଶି ପାହାଚ ଶ୍ରୀଜୟ ଦେବଙ୍କ ୨୨ଟିଯାକ ଅଷ୍ଟପଦୀର ହିଁ କେବଳ ଏକ ପ୍ରତୀକାତ୍ମକ ପରିପ୍ରକାଶ । ଓଡ଼ିଆ ଜାତିର ଅତ୍ୟନ୍ତ ଦୃଢ଼ ସାମାଜିକ ବିଜ୍ଞତା ଦ୍ୱାରା ଏହି ପ୍ରତୀକ ପରିସୃଷ୍ଟ ।

ବାଇଶି ପାହାଚ ମାଧ୍ୟମରେ ଶ୍ରୀ ଜଗନ୍ନାଥଙ୍କ ପାଖକୁ ଯାଇଥିବ । ବୁଦ୍ଧ ହିଁ ଶ୍ରୀ ଜଗନ୍ନାଥ । ବୁଦ୍ଧ ହିଁ ଶ୍ରୀ ଜୟ ଦେବଙ୍କ ଶେଷ ଲକ୍ଷ୍ୟ, ଶେଷ ଅଭିଳାଷ । ଯେଉଁମାନେ ଏହା ଜାଣିଥିଲେ ସେହିମାନେ ହିଁ ଜଗନ୍ନାଥଙ୍କ ପାଖରେ ଜୟ ଦେବଙ୍କ ଅଷ୍ଟପଦୀଗୁଡ଼ିକୁ ପଢ଼ୁଥିଲେ ବା ଢ଼ାହେବାର ବ୍ୟବସ୍ଥା କରିଥିଲେ । ସେହିମାନେ ହିଁ ଏହି ୨୨ଟି ଅଷ୍ଟପଦୀକୁ ଶ୍ରୀ ବୁଦ୍ଧଜଗନ୍ନାଥଙ୍କ ପାଖକୁ ଯିବାରେ ସାହାଯ୍ୟକରିବାକୁ ସକ୍ଷମ ବାଇଶି ପାହାଚ ରୂପେ ନାମିତ କରିଥିଲେ । ଏହି ବାଇଶି ଅଷ୍ଟପଦୀ ମାଧ୍ୟମରେ କାମବଜ୍ରଯାନକୁ ମିଳିଯାଇଥିଲା ଏକ ଅତ୍ୟନ୍ତ ଶକ୍ତିଶାଳୀ ସହାୟକ ସାହିତ୍ୟ । କାମବଜ୍ରଯାନ ବୌଦ୍ଧଧର୍ମର ସହଜ ସ୍ୱରୂପ । ଜୀବନ ଜିଜ୍ଞାସାର ସହଜ ସମାଧାନ । ବୁଦ୍ଧତ୍ୱର ସହଜ ସୋପାନ । ଆନନ୍ଦର ଦର୍ଶନ । ଆନନ୍ଦର ରୂପାୟନ । ଶ୍ରୀ ଜୟ ଦେବଙ୍କ ୨୨ଟିଯାକ ଅଷ୍ଟପଦୀ ବୁଦ୍ଧତ୍ୱର ଏହି ସହଜ ସୋପାନ ହିଁ ପ୍ରଦାନ କରେ । ଶ୍ରୀ ବୁଦ୍ଧଜଗନ୍ନାଥଙ୍କ ପାଖକୁ ଯିବାପାଇଁ ଏହି ଆନନ୍ଦବାୟକ ସୋପାନଗୁଡ଼ିକ ଅପରିହାର୍ଯ୍ୟ । ସେଥିପାଇଁ ଏହି ଅଷ୍ଟପଦୀଗୁଡ଼ିକୁ ହିଁ ଶ୍ରୀ ଜଗନ୍ନାଥଙ୍କ ବାଇଶି ପାହାଚ ବୋଲି କୁହା ହେଉଥିଲା । ବ୍ରହ୍ମଣ୍ୟବାଦୀ ଚକ୍ରାନ୍ତ ହେତୁ ଏ କଥା ଛପିଯାଇଥିଲେ ମଧ୍ୟ ବାଇଶି ପାହାଚ ପ୍ରତୀକାତ୍ମକ ହୋଇ ରହିଛି । ଓଡ଼ିଆ ଲୋକେ ବାଇଶି ପାହାଚକୁ ଛାଡ଼ି ନାହାନ୍ତି ।

### ଓଡ଼ିଆର ବଡ଼ବଡ଼ୁଆ

କାଳୀପୂଜା ରୀତିରେ ଆମେ ଓଡ଼ିଆଏଁ ବଡ଼ବଡ଼ୁଆଙ୍କୁ ଡାକୁ । ତିନିଖଣ୍ଡ ଲମ୍ବା କାଉଁରିଆକାଠି ଅଗରେ ୨୨ ଖଣ୍ଡ ଛୋଟ କାଉଁରିଆ କାଠି ବାନ୍ଧି ତହିଁରେ ଅଗ୍ନି ସଂଯୋଗ କରି ଡାକୁ - ବଡ଼ବଡ଼ୁଆ ହୋ ଅକ୍ଷରରେ ଆସି ଆଲୁଅରେ ଯା, ବାଇଶି ପାହାଚରେ ଗଡ଼ଗଡ଼ୁ ଥା । କିଏ ଏହି ବଡ଼ବଡ଼ୁଆ? କାଳୀପୂଜା ରୀତିରେ କାହିଁକି ଆମେ ତାଙ୍କୁ ଏହିପରି ଶୈଳୀରେ ଡାକୁ ?

ଏ ହେଲେ ବୁଦ୍ଧ । ଶ୍ରୀ ବୁଦ୍ଧଜଗନ୍ନାଥ । ଏ ହେଲେ ଓଡ଼ିଆ ଜାତିର ସବୁଠୁଁ ବଡ଼ ମଣିଷ । ଏ ହେଲେ ଓଡ଼ିଆ ଜାତିର ଅନ୍ତର୍ନିହିତ ମଣିଷପଣିଆର ସବୁଠୁଁ ବଡ଼ ରୂପକଙ୍କ । ଏ ହେଲେ ଓଡ଼ିଆ ଜାତିର ଉଦାର ଆଦର୍ଶର ସବୁଠୁଁ ବଡ଼ ନାୟକ । ଏ ହେଲେ ଓଡ଼ିଆ ଜାତିର ଜଗତରଞ୍ଜନକାରୀ ମନୋବୃତ୍ତିର ସବୁଠୁଁ ବଡ଼ ପ୍ରତିମୂର୍ତ୍ତି । ଏ ହେଲେ ଓଡ଼ିଆ ଜାତିର ସର୍ବବର୍ଣ୍ଣସମନ୍ୱୟୀସ୍ୱଭାବର ସବୁଠୁଁ ବଡ଼ ଦିଗ୍‌ଦର୍ଶକ । ଏ ହେଲେ ବୈଦିକ ବର୍ଣ୍ଣବୈଷମ୍ୟବାଦୀ ବିପ୍ରତିତ୍ତ ଚଳଣିର ସବୁଠୁଁ ବଡ଼ ସଂହାରକ । ଏ ହେଲେ ଓଡ଼ିଆ ଜାତିର ସାମାଜିକ ମୂଲ୍ୟବୋଧ ତଥା ତାର ଐକ୍ୟ ଓ ସଂହତିର ସବୁଠୁଁ ବଡ଼ ନିୟାମକ । ସୁତରାଂ ଏ ହେଲେ ତାର ବଡ଼ ବଡୁଆ, ଯାହାଙ୍କୁ ଅନୁସରଣକରି ଏ ଜାତି ଚିରକାଳ ଚାଲିପାରେ । **ଏହି ବଡ଼ବଡୁଆ ଜେବଳ ବୁଦ୍ଧ ନୁହନ୍ତି ; ଏ ମଧ୍ୟ ହେଉଛନ୍ତି ବୁଦ୍ଧଙ୍କ ସଙ୍ଗଭୁକ୍ତ ଥାଇ , ବୁଦ୍ଧଙ୍କ ଆଦର୍ଶପାଇଁ ପ୍ରାଣପାତ କରିଥିବା ଆମ ପୂର୍ବ ପୁରୁଷ ।** ବୁଦ୍ଧଙ୍କ ଜନ୍ମ ମାଟିରେ, ଦୟାନଦୀକୂଳରେ, ବୁଦ୍ଧଙ୍କ ଆଦର୍ଶର ସୁରକ୍ଷାପାଇଁ, କଳିଙ୍ଗ ଗଣରାଜ୍ୟର ସୁରକ୍ଷାପାଇଁ, ସାମ୍ରାଜ୍ୟବାଦୀ ଅଶୋକର ଆକ୍ରମଣକାରୀ ବାହିନୀ ବିରୁଦ୍ଧରେ ଲଢ଼ି ପ୍ରାଣପାତ କରିଥିବା ଆମ ପୂର୍ବପୁରି । ପାଣ୍ଡୁପତ ଶୈବମାନଙ୍କ ହାତରେ ହତ୍ୟାକରାହୋଇଥିବା ଯେତେ ସବୁ ବୌଦ୍ଧ ଶ୍ରମଣ । ଉଗ୍ର ବ୍ରାହ୍ମଣ୍ୟବାଦୀ ସୋମବଂଶୀ ଓ ଗଙ୍ଗବଂଶୀ ରଜାମାନଙ୍କ ହାତରେ ପ୍ରାଣ ହରାଇଥିବା ବୁଦ୍ଧାନୁଗତ ଆମ ପୂର୍ବଜ । ଏ ହେଉଛନ୍ତି ଓଡ଼ିଶାର ବୌଦ୍ଧସ୍ତୁପଗୁଡ଼ିକର ବିଧ୍ୱସ୍ତିକରଣ ବେଳେ ସେଗୁଡ଼ିକୁ ରକ୍ଷା କରିବାକୁ ଚେଷ୍ଟାକରି ପ୍ରାଣପାତ କରିଥିବା ଯେତେସବୁ ଅଜ୍ଞାତ ଓଡ଼ିଆ । (ଏହିମାନଙ୍କ ସହ ଆମ ମାତୃକୂଳ ଓ ପିତୃକୂଳର ବଂଶ ବୁନିଆଦିକୁ ଆମେ ଯୋଡ଼ୁଁ ।)

ଏହିମାନଙ୍କ ସମ୍ମାନରେ ଆମେ ଜାକୁଁ କାଉଁରିଆ କାଠିର ବନ୍ଧା ହୋଇଥିବା ବିଡ଼ାରେ ସଂଯୋଗକରାହୋଇଥିବା ବହିଁ । ଯେହେତୁ ଏମାନେ ସାମ୍ରାଜ୍ୟବାଦୀମାନଙ୍କ ଜବଳରୁ ଆମ ପ୍ରାଚୀନ ଗଣରାଜ୍ୟର ସୁରକ୍ଷାପାଇଁ, ବର୍ଣ୍ଣବୈଷମ୍ୟବାଦ ଜବଳରୁ ଆମ ସାମାଜିକ-ଐକ୍ୟର ସୁରକ୍ଷାପାଇଁ, ବୈଦିକ ସଂକ୍ରମଣ ଜବଳରୁ ଓଡ଼ିଶା ମାଟିର ମାନବପ୍ରେମୀ ମୌଳିକତାର ସୁରକ୍ଷାପାଇଁ ପ୍ରାଣବଳି ଦେଇଥିବା ବୌଦ୍ଧ, ସେହେତୁ ଶ୍ରୀ ବୁଦ୍ଧଜଗନ୍ନାଥଙ୍କ ସାନ୍ନିଧ୍ୟପାଇଁ ସହଜ ବୌଦ୍ଧ ଦର୍ଶନର ଶ୍ରେଷ୍ଠ ସହାୟକ ସାହିତ୍ୟ ଶ୍ରୀ ଜୟ ଦେବଙ୍କ ୨୨ଟି ଅଷ୍ଟପଦୀର ପ୍ରତୀକାତ୍ମକ ବାଇଶି ପାହାଚରେ ସେମାନଙ୍କ ଅବସ୍ଥାନର ଏହି ସୁନ୍ଦର ପରିଚ୍ଛେଦନା ! ଅପରପକ୍ଷେ ଶ୍ରୀଜଗନ୍ନାଥଙ୍କ ବିଗ୍ରହରୂପେ ଓଡ଼ିଆ ଚେତନାରେ ସଂସ୍ଥିତ ବୁଦ୍ଧଙ୍କୁ ସହଜଯାନର ଏହି ଅମାୟ ବାଇଶି ପାହାଚର ସମର୍ପଣକୁ ମଧ୍ୟ ଆମେ ପୁଣି ନବାକୃତ କରୁଁ । ଏକଦା ଏ ଜାତି ସଚେତନତାର ସହ ଏହା କରୁଥିଲା, ଏବେ ପରଂପରାକ୍ରମେ କରୁଛି । ବୁଦ୍ଧ , ଧର୍ମ ଓ ସଂଘ - ଏହି ତିନି ମୌଳିକ ବୌଦ୍ଧ ଚେତନାର ସୁରକ୍ଷାରେ ତିନିଖଣ୍ଡ ଲମ୍ବା କାଉଁରିଆକାଠି ଅଗରେ ୨୨ଟିଯାକ ଅଷ୍ଟପଦୀର ପ୍ରତୀକରୂପେ ୨୨ ଖଣ୍ଡ ଛୋଟ କାଉଁରିଆକାଠି ବାନ୍ଧି ତହିଁରେ ବହିଁ ସଂଯୋଗକରି ତାର ଲେଲିହାନ୍ ଦୀପ୍ତିରେ ଆମେ ବାଇଶି ପାହାଚର ଚିନ୍ତା କରୁଁ । ଆମେ

ଚିନ୍ତାକରୁ ଆମ ବୌଦ୍ଧ ଐତିହ୍ୟର । ଏବଂ ଆଦର୍ଶପାଇଁ ଆମ ଆଗ୍ନେୟ ପ୍ରତିବନ୍ଧତାର । କାଳୀପୂଜା କାହାପାଇଁ କ'ଣ ହୋଇଥାଇପାରେ, କିନ୍ତୁ ପରଂପରା ସତେତନ ଓଡ଼ିଆ ପାଇଁ ଏହା ହେଉଛି ବନ୍ଧା ହୋଇଥିବା କାଉଁରିଆ କାଠିର ବିଡ଼ାରେ ଉନ୍ନାପିତ ବହିର ଉତ୍ସବ । ସାଧାରଣ ଓଡ଼ିଆର ଐକ୍ୟବନ୍ଧ ତେଜସ୍ଵିୟତାର ପ୍ରତୀକ ଏ ବହି ।

କେତେ ଲୌକିକ ଏ ପ୍ରତୀକ ! କେତେ ସ୍ଵଚ୍ଛ, ସରଳ, ନିଷ୍ଠପତ୍ତ ଓ ସୁଦୃଢ଼ ଏ ପ୍ରତୀକ ! କାଉଁରିଆ କାଠି ଭାଙ୍ଗିଯାଏ ପଛେ ନଏନି । ଓଡ଼ିଆ ବରଂ ମରି ଯାଇପାରେ, ମୁଣ୍ଡ ନୁଆଁନି । ଯେମିତି ମୁଣ୍ଡ ନୁଆଁଇ ନ ଥିଲା କଳିଙ୍ଗ ଯୁଦ୍ଧରେ, ଅଶୋକ ପାଖରେ । ସାତପାଟ ବା କୁର୍ମପାଟକପୁର ମାଟିରେ କେଶରୀ ରଜା ପାଖରେ ।

ଖଣ୍ଡେ କାଉଁରିଆ କାଠି ଭାଙ୍ଗିଯାଏ, ବିଡ଼ାଏ ବାନ୍ଧିହୋଇଗଲେ ତାହା ଭାଙ୍ଗେନି । ସେଥିପାଇଁ ଓଡ଼ିଆଜାତି ତାର ଐକ୍ୟ ଓ ସଂହୃଦିର ଦାହ୍ୟକାରୀ ଶକ୍ତିର ସ୍ମୃତିରେ କାଉଁରିଆ କାଠିର ବିଡ଼ାରେ ବହି ସଂଯୋଗ କରି କଳିଙ୍ଗ ଯୁଦ୍ଧରେ ପ୍ରାଣପାତକରିଥିବା ତାର ଚିର ପୂଜ୍ୟ ପୂର୍ବପୁରୁଷଙ୍କୁ ଖୋଜେ । ତାର ଜନୁଭୂମିର ସର୍ବଶ୍ରେଷ୍ଠ ସନ୍ତାନ ବୁଦ୍ଧଙ୍କୁ ସ୍ମରଣକରେ । ସେ ଜାଣେ ଯେ ତାର ଉପସ୍ଥିତ ସମୟ ଅନ୍ଧାରରେ ଭରା । କିନ୍ତୁ ତା ଆଗରେ ଆଲୋକର ସ୍ଵପ୍ନ । ତାର ବିଶ୍ଵାସ ଯେ ଦିନେ ତାର ଆଗ୍ନେୟ ଐକ୍ୟ ତାର ଭବିଷ୍ୟତକୁ ଉଜ୍ଜ୍ଵଳ କରିବ । ସେଥିପାଇଁ ସେ ତାକେ - ହେ ବଡ଼ ବଡ଼ୁଆ ! ହେ ଶ୍ରୀ ଜଗନ୍ନାଥବୁଦ୍ଧ ! ଏବେ ଥିବା ଅନ୍ଧାର ସତ୍ତ୍ଵେ ତମେ ଆମ ସ୍ମୃତିକୁ ଆସ, ଆମ ଭିତରେ ଐକ୍ୟବନ୍ଧ ଶକ୍ତିର ସମ୍ବନ୍ଧନ ଘଟୁ ଏବଂ ତହିଁର ଆଲୋକରେ ତମେ ବାଇଶି ପାହାଚକୁ ଫେର । ଆମେ ବି ଫେରୁଁ ।

### କାଳୀପୂଜା ରାତିରେ କାହିଁକି?

କିନ୍ତୁ ଶ୍ରୀ ଜଗନ୍ନାଥବୁଦ୍ଧଙ୍କର କାଳୀଙ୍କ ସଙ୍ଗେ କି ସଂପର୍କ ଯେ କାଳୀପୂଜା ରାତିରେ କାଉଁରିଆ କାଠିର ବନ୍ଧାହୋଇଥିବା ବିଡ଼ାରେ ଦିହୁଡ଼ି ଜାଳି ଆମେ ତାଙ୍କୁ ସ୍ମରଣକରୁଁ ? ଏହାର ଉତ୍ତର ଯେତିକି ଗହନ ସେତିକି ସ୍ଵଚ୍ଛ । ଏ ହେଉଛନ୍ତି ସ୍ଵପ୍ନ କାଳୀ । କାଳୀ ହେଉଛନ୍ତି ଏହାଙ୍କର ସାମାଜିକ ସତ୍ତା ଓ ସଂକଳର ଉଦ୍‌ଘାଟ ରୂପକଳ୍ପ । ନୀଳାଦ୍ରି ଶ୍ରୀଜଗନ୍ନାଥ ସାକ୍ଷାତ୍ ଦକ୍ଷିଣ କାଳୀକା । ଅର୍ଥାତ୍, ନୀଳାଚଳଧାମରେ ବିଜେହୋଇଥିବା ଶ୍ରୀଜଗନ୍ନାଥବୁଦ୍ଧ ହିଁ ହେଉଛନ୍ତି କାଳୀକା । ବୁଦ୍ଧ ମାତୃରାଧିକାର ତତ୍ତ୍ଵର ସର୍ବଶ୍ରେଷ୍ଠ ପ୍ରବର୍ତ୍ତକ । କାଳୀ ଏହି ତତ୍ତ୍ଵର ସର୍ବଶ୍ରେଷ୍ଠ ପ୍ରତୀକ । ସୁଦ୍ଧ ଜନସମାଜ ଶବ୍ଦ ପରି ପଡ଼ିଥାଏ । ଏବଂ ତା ଉପରେ ଚାଲିଥିବା ସବୁ ଅତ୍ୟାଚାର ସହୁଆଏ । ଯେତେବେଳେ ତାର ସାମାଜିକ ସତ୍ତା ଜାଗିଉଠେ, ଜାଗିଉଠେ ବିପ୍ଳବର ବହି, ସେହି ବିପ୍ଳବର ଅଗ୍ରଗାମୀ ପଦପାତରେ ସେହି ସୁଦ୍ଧ ସମାଜରେ ଜାଗିଉଠେ ଚେତନା ଏବଂ ଶବ୍ଦ ପରି ପଡ଼ିରହିଥିବା ତାର ଯୌଥ ସତ୍ତାରେ ସଞ୍ଚିଉଠେ ଶିବତ୍ଵ ଯାହାର ସଂହାରକାରୀ ସକ୍ରିୟତା ଚାକ୍ଷୁବ ପରି କ୍ଷିପ୍ତ , ପ୍ରଳୟ ପରି ନିର୍ଣ୍ଣୟକ । କାଳୀ । ମହାକାଳୀ । ମାତୃରାଶ୍ରୟୀ ନ ହୋଇଥିବା ସମାଜ ଶବ୍ଦ ପରି ଅବସ୍ଥୟମୁଖି ହୋଇଥିବାବେଳେ

ମାତୁରାଧିକାରର ଅଗ୍ରଗତି ଘଟିଲେ ତାହା ମଙ୍ଗଳମୁଖି ହୋଇଉଠେ, ଶିବ ହୋଇଉଠେ । ଏହି ସତ୍ୟର ଅନୁଭବଗମ୍ୟ ରୂପ ହିଁ ଜାଳା । ସେଇଥି ପାଇଁ ଓଡ଼ିଆ ବିଚାରରେ ତାର ମାତୁରାଧିକାରମର୍ମୀ ସାମାଜିକ ସଂଘର ସ୍ଥୂଳକୃତ ବିଗ୍ରହ ଶ୍ରୀଜଗନ୍ନାଥ ମଧ୍ୟ ଜାଳା ।

ଏଇଥିପାଇଁ, ଖାସ୍ ଏଇଥିପାଇଁ, ଜାଳା ପୂଜାରେ ଆମେ ବଡ଼ବଡୁଆଙ୍କୁ ଦେଉ ଆଗ୍ନେୟ ସମ୍ମାନ, ବାଇଶି ପାହାଚରେ ରୁଞ୍ଜ ଓ ଆମ ବୌଦ୍ଧ ରୁନିଆଦିର ଶହିଦମାନଙ୍କୁ ସ୍ମରଣ କରି । ବୁଦ୍ଧଜଗନ୍ନାଥଙ୍କ ପାଖକୁ ଯିବାକୁ ଚୌରାଅଶୀ ସିଦ୍ଧଙ୍କ ସୁଯୋଗ୍ୟ ସାଂସ୍କୃତିକ ଦାୟାଦ ଶ୍ରୀ ଜୟ ଦେବ ପ୍ରସାରି ଦେଇଥିବା ସହଜଯାନର ବାଇଶିଟି ପାହାଚ ଉପରେ ଆମ ଐତିହ୍ୟକୁ ଖୋଜି ଖୋଜି ।

ଏହି ଐତିହ୍ୟ ଖୋଜୁ ଖୋଜୁ ପ୍ରାଣ ବ୍ୟାକୁଳ ହୋଇ ଉଠେ ଦେଖିବାକୁ ସେହି ଦିନଗୁଡ଼ିକୁ ଯାହା ସବୁ ହୋଇଯାଇଛି ଆମର ଅତୀତ । ଶ୍ରୀ ଜଗନ୍ନାଥଙ୍କୁ କେନ୍ଦ୍ରକରି ସେହେତୁ ଆମ ପରିଚୟ, ସେହେତୁ ଅତୀତରେ ସେ ସତରେ ଥିଲେ କ'ଣ ତାହା ଜାଣିବାକୁ ଆସନ୍ତୁ ଯିବା ତାଙ୍କୁ କେନ୍ଦ୍ରକରି ଆମେ ପାଳୁଥିବା କେତେକ ପର୍ବକୁ ।

### ବାରମାସେ ତେର ପର୍ବ

ଆମେ ଓଡ଼ିଆଏଁ ବହୁ ପର୍ବ ପର୍ବାଣୀ ପାଳନ କରୁଁ । କିନ୍ତୁ କଥାକଥାକେ କହିଥାଉଁ, ଆମର ବାର ମାସରେ ତେର ପର୍ବ ! ଏହା ଏକ ଉପରଠାଉରିଆ ବା ଭସାଣିଆ ଦୁହା ନୁହେଁ । ଆମ ସମାଜର ଏହା ଏକ ସୁଚିତ୍ରିତ ଅଭିବ୍ୟକ୍ତି । ଆମ ପୂର୍ବଜମାନେ ଏହାର ମର୍ମ ବୁଝି କଥାଟି କହୁଥିଲେ, ଏବେ କେବଳ ଅଭ୍ୟାସବଶତଃ ଏହା କୁହାହେଉଛି । ଆମ ସାମାଜିକ ସଚେତନତାର ସ୍ଫୁରଣା ଖଞ୍ଜିହୋଇରହିଛି ଏହି ଅଭିବ୍ୟକ୍ତିରେ । ଏହି ତେରଟି ପର୍ବରେ ରହିଛି ଓଡ଼ିଆର ବୈଶିଷ୍ଟ୍ୟ । ତେରଟିଯାକ ପର୍ବ ମାତୁରାଧିକାରମର୍ମୀ । ସବୁଗୁଡ଼ିକ କୃଷି ଓ ବୌଦ୍ଧ-କୃଷିର ଭିତ୍ତି ଉପରେ ଆଧାରିତ । କୁମାନୁସରେ ଏଗୁଡ଼ିକ ହେଲେ : (୧) ଅକ୍ଷୟ ତୃତୀୟା (୨) ରଜ (୩) ସ୍ନାନଯାତ୍ରା (୪) ରଥଯାତ୍ରା (୫) ଖୁଦୁରୁକୁଣୀ (୬) ବୁଦ୍ଧେଇ (୭) ଶୁନିଆଁ (୮) ଦଶହରା (୯) କୁମାରପୂର୍ଣ୍ଣିମା (୧୦) କାଳୀପୂଜା (୧୧) ମାଣବସା (୧୨) ସରସ୍ୱତୀପୂଜା ଓ (୧୩) ପଣା ସଂକ୍ରାନ୍ତି । ବୈଶାଖରୁ ଚୈତ୍ର ପର୍ଯ୍ୟନ୍ତ ପରିବ୍ୟାପ୍ତ ଏହି ତେର ପର୍ବର ଧାରା । ଏଥିମଧ୍ୟରୁ ଆସନ୍ତୁ କେତୋଟି ଉପରେ ଦୃଷ୍ଟି ଦେବା ।

### ଅକ୍ଷୟ ତୃତୀୟା :

ସେହେତୁ ବୁଦ୍ଧଙ୍କ ପ୍ରତୋଦିତ ପ୍ରାକୃତିକ ଦ୍ଵନ୍ଦ୍ଵବାଦରୁ ଅକ୍ଷୟ ତୃତୀୟାର ସୃଷ୍ଟି, ସେହେତୁ ଓଡ଼ିଆ ଜାତିର କୃଷି ବର୍ଷ ଏହି ଦିନହିଁ ଆରମ୍ଭ ହୋଇଥାଏ । ଅକ୍ଷୀମୁଠି (ଅକ୍ଷୟା ମୁଠି) ସଜାଡ଼ି ଦିଏ କୃଷକର ଜନନୀ ବା ଜାୟା । ଏବଂ ତାକୁ ସର୍ବୋଚ୍ଚ ସମ୍ମାନର ସହ ମୁଣ୍ଡରେ ମୁଣ୍ଡାଇ, ହାଣ୍ଡିଶାଳର ଐଶାନ୍ୟକୋଣରେ ଥିବା ବଡ଼ବଡୁଆଙ୍କର ତଥା ଗ୍ରାମଦେବତାଙ୍କ ଆଶୀର୍ବାଦ ନେଇ ତକ୍ଷା ବିଲକୁ ଯାଏ ଏବଂ ସେଠାରେ ମା ବସୁମତୀଙ୍କ ପୂଜାକରି

ଆରମ୍ଭରେ ତାର ପ୍ରଥମ କୃଷିକର୍ମ । ଏହା ସାମଗ୍ରିକଭାବେ ମାତୃରାଧିକାରର ପ୍ରତୀକାତ୍ମକ ଏବଂ ପ୍ରୟୋଗାତ୍ମକ ଏକ ପର୍ବ । ଜନନୀ ବା ଜାୟା, ବଡ଼ବଡୁଆ, ଗ୍ରାମଦେବତୀ ଓ ବସୁମତୀ-ଏଙ୍କୁ ଛାଡ଼ି ଅକ୍ଷୟତୃତୀୟା ପାଳନ ହୋଇ ପାରିବ ନାହିଁ । କାରଣ କ'ଣ? ଉତ୍ତର ଅତି ସ୍ପଷ୍ଟ-ଓଡ଼ିଆ ଜାତି ମୌଳିକତଃ ମାତୃ ପ୍ରଧାନ ।

ମାନବ ଜନନୀ ତାର ସନ୍ତାନକୁ ବଞ୍ଚାଇରଖିବାପାଇଁ କୃଷିକର୍ମ ସୃଷ୍ଟିକରିଥିଲା । ଇତିହାସ ସର୍ବଥା ଏହି ସତ୍ୟ ପ୍ରତିପାଦିତ କରିଛି ।

ଓଡ଼ିଶାରେ ଯେତେ ଗାଁ ଅଛି ସେ ସବୁଠି ଠାକୁର ବା ଦିଅଁ ନାହାନ୍ତି, ଅଛନ୍ତି ଠାକୁରାଣୀ ବା ଗ୍ରାମ ଦେବତୀ । କୌଣସି ଠାକୁରଙ୍କ ନାମ କୃଷିକୈନ୍ଦ୍ରିକ ନୁହେଁ, କିନ୍ତୁ ସର୍ବଜନପୂଜିତା ଲକ୍ଷ୍ମୀ ଅନ୍ନଦା ବା ଅନ୍ନପୁର୍ଣ୍ଣା ଭାବେ ପୂଜିତା । ଏପରିକି ଦୁର୍ଗା ହେଉଛନ୍ତି ଶାକାମୁରୀ । ଏ ସବୁ ଏଇଥିପାଇଁ ଯେ, ମଣିଷର ଜୀବନ ଧାରଣପାଇଁ ଯେଉଁ ଅନ୍ନ ଅପରିହାର୍ଯ୍ୟ (ଅନ୍ନାତ୍ ଭବନ୍ତି ଭୂବାନି-ଶ୍ରୀମଦ୍ ଭଗବତ୍ ଗୀତା) ତାହା କୌଣସି ପୁରୁଷ ଆବିଷ୍କାର କରି ନ ଥିଲେ, କରିଥିଲେ ନାରୀ । ଏହି ସତ୍ୟ ପରିସ୍ପୃଷ୍ଟିତ ହୋଇଉଠିଥିଲା ଭାରତର ଆଦିମତମ ଭାବ ଗୁମ୍ଫାନରେ, ହରଜୋର ଗୁମ୍ଫାଲିଖନରେ । "Mohenjodaro and the Indus Civilization" (London,1931) ଗ୍ରନ୍ଥରେ J.Marshall ଏହାର ବିଶଦ ବିବରଣୀ ଦେଇ ଲେଖିଛନ୍ତି, ".....a very remarkable oblong seal from the Harappa-plate xxii,12-on which a nude female figure is depicted upside down with legs apart and with a plant issuing from her womb". (Ibid, i, 52) ଏହି ଚିତ୍ରରେ ଲକ୍ଷ୍ୟ କରିବାର କଥା, ମୁଣ୍ଡ ତଳକୁ ଓ ଦୁଇ ଗୋଡ଼ ଉପରକୁ ଫେର୍ଜାକରିରଖିଥିବା ଜଣେ ସ୍ତ୍ରୀ ଲୋକର ଜନନେନ୍ଦ୍ରିୟ ବାଟ ଦେଇ ଉଦ୍ଭିଦ ହୋଇଆସିଛି ଏକ ଶସ୍ୟଗୁଚ୍ଛ ବା ଶସ୍ୟ ଗଛ । ଆଦିମ ମଣିଷର ସହଜ ଅନୁଭୂତିର ଏହି ସହଜ ପରିପ୍ରକାଶ ପ୍ରମାଣ କରିଦିଏ ଯେ, ମଣିଷର ଜନ୍ମ ସମେତ ମଣିଷର ପରିବେଶ ଏବଂ ତାର ଜୀବନ ଧାରଣ ପାଇଁ ଯାହା ସବୁ ଆବଶ୍ୟକ ସେ ସବୁର ମୂଳ ଉତ୍ସ ଥିଲା ଆଦିମ ଭାରତୀୟ ଦୃଷ୍ଟିରେ ନାରୀର ଜଠର ଓ ଜନନେନ୍ଦ୍ରିୟ । ତା ଦୃଷ୍ଟିରେ ମା ହିଁ ଥିଲା ଜନ୍ମଦାତ୍ରୀ, ଅନ୍ନଦାତ୍ରୀ; ମା ହିଁ ଥିଲା କୃଷିର ସୃଷ୍ଟିକର୍ତ୍ତ୍ରୀ ଏବଂ ସଞ୍ଚାରକର୍ତ୍ତ୍ରୀ ।

"As grain-gathering was woman's business, agriculture was probably a woman's invention, and in any case was woman's work,at least till the invention of the ox-drawn hoe or plough, for it was done with the hoe, a derivative of the old stone age diggng stick which women used to grub for roots". (Bernal,J.D.-Science in History, London,1954, 60-61)

ଭାରତରେ ମହିଳାମାନେ ହିଁ ପ୍ରଥମେ କୃଷିକର୍ମ ଆରମ୍ଭ କରିଥିଲେ ଓ ସେତିକିରେ ସୀମିତ ନ ରହି ସେମାନେ ଏକ କୃଷି ପ୍ରଣାଳୀ ମଧ୍ୟ ବିକଶିତ କରିପାରିଥିଲେ ବୋଲି କହନ୍ତି ଭାରତରେ ମାତୃରାଧିକାର ଶୀର୍ଷକ ଗ୍ରନ୍ଥର ରଚକ O.R.Ehrenfels : "Women here not only invented systematic tilling of the soil, but also put this into practice....." (Mother-Right in India, Hyderabad, 1941: 8) ତାଙ୍କ ମତରେ, ପୃଥିବୀରେ ମାତୃରାଧିକାର ପରିବ୍ୟାପ୍ତିର ମୂଳ ଉତ୍ସ ହେଉଛି ଭାରତ । "The general geographical and also the archaeological situation favours the theory that the world- cultures of mother-right originally emanated from India". (Ib.204) କିନ୍ତୁ ଭାରତରେ ଓଡ଼ିଶା ହେଉଛି ଏକମାତ୍ର ରାଜ୍ୟ ଯେଉଁଠି କୃଷି କର୍ମ କେବଳ ମାତୃରାଧିକାରକୁ ସମ୍ମାନ ଦେଇ ଆରମ୍ଭ ହୁଏ, ତା ନୁହେଁ, ଏହା ବୌଦ୍ଧ ଧାରାରେ ହିଁ ପରିଚାଳିତ ହୁଏ । ଅକ୍ଷୟତୃତୀୟାରେ ବୁଦ୍ଧରୂପୀ ବଡ଼ବତୁଆଙ୍କ ଆଜ୍ଞା ଯେନି ଚାଷୀରମ୍ଭ ହେଉଥିବାହିଁ ଏହାର ସର୍ବୋକୃଷ୍ଣ ପ୍ରମାଣ ।

ଗୁରୁଦେବ ବୁଦ୍ଧଙ୍କ ଜନ୍ମସ୍ଥାନ କପିଳେଶ୍ଵରର ଅନତିଦୂରରେ ଥିବା ବୌଦ୍ଧତନ୍ତ୍ରର ପାବନପୀଠ ତୁରିନ୍ତରା ନିକଟରେ ଏପରି ଦୁଇଟି ସ୍ତମ୍ଭ ରହିଛି ଯାହା ଏବେ ବି ସୁପସ୍ତମ୍ଭଭାବେ ବିଦିତ । ଶ୍ରୀ ଜୟ ଦେବଙ୍କ ବୌଦ୍ଧ ପରିଚୟର ବିଲୋପିକରଣପାଇଁ ବ୍ରାହ୍ମଣ୍ୟବାଦୀ ଚକ୍ରାନ୍ତ ହେତୁ ଏହି ସୁପସ୍ତମ୍ଭ ଦୁଇଟିକୁ ସେ ପଶୁବଳୀପାଇଁ ବ୍ୟବହାର କରୁଥିଲେ ବୋଲି ସାଧାରଣରେ ଧାରଣା ସୃଷ୍ଟି କରାହୋଇଛି । କିନ୍ତୁ ଏଗୁଡ଼ିକ ପ୍ରକୃତରେ ଜୟସ୍ତମ୍ଭ । ସନିକଟରେ ଅମ୍ବିକା ନାମରେ ସଂପୃକ୍ତିତା ବିଗ୍ରହ ହେଉଛି ବୌଦ୍ଧତନ୍ତ୍ରର ଅଧିଷ୍ଠାତ୍ରୀ ଦେବୀ ପଦ୍ମାବତୀଙ୍କ ବିଗ୍ରହ । ତଳ ଉପର ହୋଇ ରହିଥିବା ଦ୍ଵାପଟଳ ବିଶିଷ୍ଟ ପଦ୍ମ ଉପରେ ଆସୀନା ଏହି ଦେବୀ ବିଗ୍ରହଙ୍କ ବାମ ହାତରେ ରହିଛି ଏକ ପ୍ରସ୍ତୁତିତ ପଦ୍ମପୁଷ୍ପ ଏବଂ ଦକ୍ଷିଣ ହସ୍ତରେ ଫଳାକୃତିର ଏପରି କିଛି ଯାହାକୁ ଆମ୍ଭପେଛା ବୋଲି ସ୍ଥାନୀୟ ଲୋକେ ବିଚାରନ୍ତି । ଜାଗ୍ରତ କୁଣ୍ଡଳିନୀର ପ୍ରତୀକ ସ୍ଵରୂପ ଏକ ସପ୍ତଫେଣୀ ସର୍ପ ଏହି ବିଗ୍ରହଉପରେ ପରିଶୋଭିତ । ଅନତିଦୂରରେ ବୌଦ୍ଧତନ୍ତ୍ରର ଅନ୍ୟତମା ଶକ୍ତି ଚାରା । ବୁଦ୍ଧେଇ ପାଟଣା । ଗାରେଡି ପାଞ୍ଚଣ । ବୌଦ୍ଧତନ୍ତ୍ର କ୍ଷେତ୍ରରେ ହୀରାପରି ମହାର୍ତ୍ତ ପୀଠ ହୀରାପୁର ଏବଂ ସେଠାରେ ଥିବା ଚଉଷଠି ଯୋଗିନୀ ମନ୍ଦିର । ଏହିସବୁରୁ ଆରମ୍ଭକରି କୋଣାର୍କ ଓ ପୁରୀ ସମେତ ସମଗ୍ର କୁର୍ମପାଟକ ବୌଦ୍ଧତନ୍ତ୍ରର ଗନ୍ତାଘର । ଏହି ବୌଦ୍ଧ ବିଭବକୁ ଧ୍ଵଂସ କରିଦେବାପାଇଁ ବ୍ରାହ୍ମଣ୍ୟବାଦୀ ଖଳନାୟକମାନେ ବହୁବିଧ ଉଦ୍ୟମ କରିଛନ୍ତି । ବୁଦ୍ଧ ନିଜ ଗୋତ୍ରୀୟ କାରଣ ହେତୁ (ଆଦିକାମାଗୋଭେନ) ସୂର୍ଯ୍ୟ ରୂପେ ପୂଜା ପାଉଥିବା କୋଣାର୍କ ମନ୍ଦିରକୁ ସେମାନେ ଭାଙ୍ଗିଛନ୍ତି; ତହିଁର ଦାର୍ଶନିକ ଉତ୍ସ ଧନୁସଦକୁ ଧର୍ମପଦ ବୋଲି ଦର୍ଶାଇ ମିଥ୍ୟା କିମ୍ବଦନ୍ତୀ ଦ୍ଵାରା ଲୋକଙ୍କୁ ବିଭ୍ରାନ୍ତ କରିଛନ୍ତି; ସେଠାରୁ ବୁଦ୍ଧଙ୍କ ମୂର୍ତ୍ତି ଉଠାଇ ନେଇଛନ୍ତି; ତାହା ବୈଦିକ ସୂର୍ଯ୍ୟଦେବଙ୍କ ମନ୍ଦିର ଥିଲା

ବୋଲି ମିଛପ୍ରଚାର କରିଛନ୍ତି । ଲାଙ୍ଗୁଡ଼ି ବୌଦ୍ଧପୀଠର ଶିକ୍ଷ୍ୟ ନରସିଂହ ଦେବ କୋଣାର୍କ ମନ୍ଦିରର ସୃଷ୍ଟିକର୍ତ୍ତା ହୋଇଥିବା ବେଳେ ତାଙ୍କର ଲାଙ୍ଗୁଡ଼ି ଥିଲା ବା ଲାଙ୍ଗୁଡ଼ି ପରି ଗୋଟେ ଖଣ୍ଡା ତାଙ୍କ ଅଞ୍ଚଳରେ ସବୁବେଳେ ଝୁଲିରହୁଥିବା ହେତୁ ତାଙ୍କୁ ଲାଙ୍ଗୁଳା ନରସିଂହ ବୋଲି କୁହାହେଉଥିଲା ବୋଲି ମିଥ୍ୟା ପ୍ରଚାର କରି କୋଣାର୍କ ମନ୍ଦିରର ବୌଦ୍ଧ ବୁଦ୍ଧିଆଦିକୁ ନଷ୍ଟ କରିବାକୁ ଚେଷ୍ଟା କରିଛନ୍ତି । ପୁରୀର ଶ୍ରୀମନ୍ଦିରରେ ଜଗନ୍ନାଥ ବୁଦ୍ଧଙ୍କୁ ବିଷ୍ଣୁରେ ରୂପାନ୍ତରିତ କରିଛନ୍ତି ଏବଂ ଅଜସ୍ର କପୋଳକଳିତ କିମ୍ବଦନ୍ତୀ ସୃଷ୍ଟିକରି ଶ୍ରୀମନ୍ଦିରକୁ ଏକ ବୈଷ୍ଣବ ମନ୍ଦିର ଭାବେ ଉପସ୍ଥାପିତ କରି ଚାଲିଛନ୍ତି ।

ବୌଦ୍ଧ ଚନ୍ଦ୍ରର ଶକ୍ତିପ୍ରତିମାଗୁଡ଼ିକୁ ହିନ୍ଦୁ ବିଗ୍ରହରେ ରୂପାନ୍ତରିତ କରାହୋଇଛି । କୂର୍ମପାଟକପୁର ଅନ୍ତର୍ଗତ ଗାରେଡ଼ିପାଞ୍ଚଣ ନିକଟରେ ଯେମିତି ପଦ୍ମାବତୀଙ୍କୁ ଅମ୍ବିକାରେ ରୂପାନ୍ତରିତ କରାଯାଇଛି, ସେମିତି ଜୟସ୍ତମ୍ଭକୁ ବଳିସ୍ତମ୍ଭ ଭାବେ ପ୍ରଚାର କରାଯାଇଛି । କିନ୍ତୁ ଏହାକୁ ବଳିସ୍ତମ୍ଭ ଭାବେ ନୁହେଁ, ଜୟସ୍ତମ୍ଭ ଭାବେ ପୂଜାକରି ଏ ଅଞ୍ଚଳର ଚାଷୀ ପ୍ରତିବର୍ଷ ଆରମ୍ଭ କରିଆସିଛି ତାର ଚାଷକାର୍ଯ୍ୟ ଅକ୍ଷୟତୃପ୍ତୀୟା ତିଥିରେ , ଠିକ୍ ବୁଦ୍ଧଙ୍କ ପରିବାରଦ୍ୱାରା ଅନୁସୂତ **ବଘ ମଙ୍ଗଳ** ଶୈଳୀରେ । ଜାତକର ନିଦାନକଥା ତଥା ଅନ୍ୟାନ୍ୟ ବୌଦ୍ଧ ସାହିତ୍ୟରେ ଅଛି କିପରି ବୁଦ୍ଧଙ୍କ ପିତା ଶୁଭୋଦନ ପ୍ରତିବର୍ଷ ଆନନ୍ଦ ଉଲ୍ଲାସର ସହ ବଘ ମଙ୍ଗଳ ବା ବିହନବପନ ଆରମ୍ଭ କରୁଥିଲେ । ସାରା ଓଡ଼ିଶାରେ ଅକ୍ଷୟ ତୃପ୍ତୀୟା ତିଥିରେ ପ୍ରଚଳିତ ଧାନବୁଣା ପରଂପରା ସଂପୂର୍ଣ୍ଣତଃ ବୁଝାନ୍ତୁସାରା ଏକ ପରଂପରା । ବୈଶାଖର ଝାଇଁମରା ମାଟିରେ ସହଳ କିସମର ଧାନବିହନ ଗଢ଼େଇ ଗଛହେବାକୁ ପ୍ରାୟ ଦଶ ବାର ଦିନ ଲାଗେ । ବୈଶାଖ ପୂର୍ଣ୍ଣମୀରେ ବୁଦ୍ଧ ଜୟନ୍ତୀ । ବୁଦ୍ଧଙ୍କ ଜନ୍ମଦିନକୁ ଧାନଗଛର ଜନ୍ମ ବୁଦ୍ଧଙ୍କ ଜନ୍ମମାଟି ଓଡ଼ିଶାରେ ସବୁଠୁ ବେଶୀ କାମ୍ୟ । ସେଇଥିପାଇଁ ସେହିକାଳରୁ ବୁଦ୍ଧ ଜୟନ୍ତୀର ପ୍ରାୟ ୧୨ ଦିନ ଆଗରୁ ବୈଶାଖ ଶୁକ୍ଳ ତୃତୀୟାରେ ଧାନବୁଣା ଆରମ୍ଭ ହୋଇଥାଏ ଓଡ଼ିଶାରେ । ବୌଦ୍ଧଚନ୍ଦ୍ରରେ ତୃତୀୟା ସଂଖ୍ୟାର ଗୁରୁତ୍ୱ ପ୍ରେକ୍ଷାପତରେ ଧାନ ବୁଣା ପାଇଁ ବୈଶାଖ ଶୁକ୍ଳ ତୃତୀୟାର ଗୁରୁତ୍ୱ ବେଶ୍ ତାପର୍ଯ୍ୟପୂର୍ଣ୍ଣ । ଲକ୍ଷ୍ୟ କରିବାର କଥା ଯେ, ଓଡ଼ିଶାରେ ଅକ୍ଷୟ ତୃତୀୟାରେ ବୁଣା ଆରମ୍ଭ ହେଉଥିବା ସହଳ କିସମର ଧାନକୁ କୋଳିହାଁ ବା କୋଳିଆଁ ଧାନ କୁହାଯାଏ ଏବଂ ଏହି ଧାନ ନୁଆଖିଆ ବା ନୁଆଖାଇରେ ଲାଗେ । ବୁଦ୍ଧଙ୍କ ଜନନୀ ମାୟାଦେବୀ ଏବଂ ବୁଦ୍ଧଙ୍କ ଜାୟା ଗୋପା ଉଭୟେ କୋଳ କୁଳର କନ୍ୟା । ମାତୃରାଧିକାରସଂପନ୍ନ ସମାଜରେ ସ୍ୱୀକୃତ ଏକ ପରଂପରାନୁଯାୟୀ ବୁଦ୍ଧ ନିଜ ମାମୁଁଝିଅ ଗୋପାଙ୍କୁ ବିବାହ କରିଥିଲେ । ସୁତରାଂ ବୁଦ୍ଧଙ୍କ ଜନନୀ ଓ ଜାୟା ଉଭୟେ ଥିଲେ କୋଳିଆଁ । ଓଡ଼ିଆ ଜାତି ନିଜ ଉତ୍ପତ୍ତିତ ସହଳ କିସମର ଧାନ, ଯାହାକୁ ଖାଇ ନୁଆଖିଆ ବା ନୁଆଖାଇ ପାଳନ କରେ, ତାକୁ କୋଳିଆଁ ଧାନ ବୋଲି ନାମିତ କରି ନିଜ ବୌଦ୍ଧ ପରିଚୟର ପରାକାଷ୍ଠା ଦେଖାଇ ଆସିଛି । ଏହି କୋଳିଆଁ ଧାନର ବିହନ ସେ ପକାଇଥାଏ ଅକ୍ଷୟ ତୃତୀୟାରେ । ବୁଦ୍ଧ ପ୍ରଦର୍ଶୀତ କରିଥିବା

ଦୟାବାଦ ଏହି ଅକ୍ଷୟ ତୃତୀୟାରେ ପୁନଃପ୍ରତିଷ୍ଠ ହୋଇଥାଏ । କୌଣସିପିତୃର କ୍ଷୟ ନାହିଁ । ଯାହା କ୍ଷୟ ପରି ଦିଶେ ତହିଁରେ ନିହିତ ଥାଏ ଭିନ୍ନ ଏକ ଅଭ୍ୟୁଦୟର ଭିତ୍ତି । ଯେମିତି କ୍ଷୟ ହେଉଥିବା ଧାନବିହନରୁ ଅଭ୍ୟୁଦୟ ଘଟେ ଅଙ୍କୁରର ।

ବିନାଶ ସତ୍ତ୍ୱେ ଅବିନଶ୍ଚରତାର, ଶେଷ ସତ୍ତ୍ୱେ ବିକାଶର, ମୃତ୍ୟୁ ସତ୍ତ୍ୱେ ଜୀବନର ଅବଶ୍ୟମ୍ବାବା ସତ୍ୟତାହିଁ ବୁଦ୍ଧ ପ୍ରବର୍ତ୍ତିତ ପ୍ରାକୃତିକ ଦୟାବାଦ ଯାହା ଓଡ଼ିଆ ଜାତି ଗ୍ରହଣ କରିନେଇଥିଲା ତାର ଜୀବନାଦର୍ଶ ଭାବେ । ସେଥିପାଇଁ ସେବେ ବି ଏବଂ ଏବେ ବି ଓଡ଼ିଆମାନଙ୍କର ଅନନ୍ୟ, ଅତୁଲ୍ୟ ଓ ନିରୋଳା ମୌଳିକ ବୈଶିଷ୍ଟ୍ୟ ହେଲା ସେମାନଙ୍କ ସନ୍ତୁଷ୍ଟ ସ୍ୱଭାବ । ସନ୍ତୋଷଚିତ୍ତତା ଆମ ମୂଳ ମାନସିକ ସ-ଦ ଥିଲା । ସେହେତୁ ଆମ ରାଜ୍ୟ ଆଗେ ବିଖ୍ୟାତ ଥିଲା ତୋଷଳ ରାଜ୍ୟ ଭାବେ । ଏହି ତୋଷଭାବ ବୁଦ୍ଧଙ୍କ ଦ୍ୱାରା ପରିମାର୍ଜିତ ହୋଇ ସନ୍ତୁଷ୍ଟଚିତ୍ତତାର ଧର୍ମ ବୌଦ୍ଧଧର୍ମଭାବେ ବିଖ୍ୟାତ ହୋଇଥିଲା । ଏହି ଐତିହ୍ୟର ସଞ୍ଚାନ ସ୍ମରଣ କରୁଥିଲେ ଆମ ପୂର୍ବପୁରୁଷେ ଅକ୍ଷୟ ତୃତୀୟାରେ ଧାନବିହନ ବୁଣି । ବୁଣି ବୁଣି ଯେଉଁ ବିହନ କ୍ଷୟ କରି ଦିଆଯାଉଥିଲା ତାହା ଥିଲା ସେମାନଙ୍କ ପାଇଁ ଅକ୍ଷୟ । ତେଣୁ ଅକ୍ଷୟ ତୃତୀୟା ଓଡ଼ିଆ ଜାତିପାଇଁ କୃଷିକର୍ମର ଆଦି ପର୍ବ ହୋଇ ରହିଥିବା ସଙ୍ଗେ ସଙ୍ଗେ ତା ସାମାଜିକ, ସାଂସ୍କୃତିକ ଓ ଧାର୍ମିକ ସତ୍ତାର ପ୍ରତୀକ ହୋଇ ରହିଛି । ଏହି ପର୍ବ ମଧ୍ୟ ରହିଛି ତାର ବୌଦ୍ଧ ବୁଦ୍ଧିଆଦିର ସ୍ମାରକୀ ହୋଇ । ଏହି ଦିନ ଶ୍ରୀ ଜଗନ୍ନାଥଙ୍କ ରଥଯାତ୍ରାପାଇଁ ରଥ ନିର୍ମାଣ କରିବା ଆରମ୍ଭ କରି ଜଗନ୍ନାଥ ଯେ ବୁଦ୍ଧ ତାହା ଓଡ଼ିଆ ଜାତି ଅଲଘନୀୟ ଭାବେ ଅବିସ୍ମରଣୀୟ କରି ରଖିଛି ।

କହିବା ନିଷ୍ପ୍ରୟୋଜନ ଯେ, ଶ୍ରୀ ଜୟ ଦେବ କେବେ ଜନ୍ମ ହୋଇଥିଲେ ତାହା ସେ ନିଜେ ଉଲ୍ଲେଖ କରି ନାହାନ୍ତି । ମାତ୍ର ଯେହେତୁ ସେ ବୁଦ୍ଧ ପ୍ରବର୍ତ୍ତିତ ପ୍ରାକୃତିକ ଦୟାବାଦକୁ ଆଶ୍ରୟ କରି ଜୀବନ ବିକାଶର ଅକ୍ଷୟର ସ ପରିପ୍ରକାଶ କରିଥିଲେ ପରବର୍ତ୍ତୀ ପାଢ଼ିର କେହି ଦୁଃସତ ତାଙ୍କ ଜନ୍ମକୁ ଅକ୍ଷୟତୃତୀୟା ସହ ସଂପର୍କୀଭୂତ କରିଛି ଓ ଏହାକୁ ମାନି ଆଜି ଆମେ ଅକ୍ଷୟ ତୃତୀୟାରେ ଜୟ ଦେବ ଜନ୍ମ ଉତ୍ସବ ପାଳନ କରୁଛୁ; ଯଦିଓ ଅକ୍ଷୟ ତୃତୀୟାର ଦାର୍ଶନିକ ଐତିହ୍ୟ ପରି ଜୟ ଦେବଙ୍କ ଦର୍ଶନତତ୍ତ୍ୱ ମଧ୍ୟ ବିପରୀତପଛାଙ୍କ ଦ୍ୱାରା କବଳିତ ହୋଇଚାଲିଛି ।

ସେ ଯାହା ହେଉନା କାହିଁକି, ଏହା ହିଁ ସତ୍ୟ ଯେ ଓଡ଼ିଆ ଜାତିର ଜାତୀୟ ପର୍ବ ଅକ୍ଷୟ ତୃତୀୟା ମୌଳିକତଃ କୃଷିଭିତ୍ତିକ ପର୍ବ ଏବଂ ଓଡ଼ିଶାର କୃଷକ ସତ୍ତାର ପ୍ରତୀକ । ଅକ୍ଷୟତୃତୀୟା ବା ଅକ୍ଷୟତୃତୀୟା ମଧ୍ୟରେ ବୁଦ୍ଧ ପ୍ରବର୍ତ୍ତିତ ଦୟାବାଦ ବାହିତ ହେଉଥିବାରୁ ବୁଦ୍ଧଜଗନ୍ନାଥଙ୍କ ସାମ୍ବନ୍ଧିକ ଯାତ୍ରାପାଇଁ ରଥନିର୍ମାଣର ଆରମ୍ଭ ସହ ଏବଂ ଜୟ ଦେବ ଯେହେତୁ ବୌଦ୍ଧ ସେହେତୁ ତାଙ୍କ ଜନ୍ମ ସହ ଓଡ଼ିଆ ଜାତି ଅକ୍ଷୟ ତୃତୀୟାକୁ ଯୋଡ଼ିଛି ।

ଅତୀତରେ ବୁଦ୍ଧଙ୍କ ସ୍ମୃତିରେ ସଞ୍ଚାନରେ ଓ ଏବେ ପରଂପରା ଆଳରେ ଅଞ୍ଚାନରେ

ଅକ୍ଷିମୁଠି ଅନୁକୂଳ ଅକ୍ଷୟବୃତ୍ତୀୟାରେ ହିଁ ହେଉଛି ।

## ରଜ ପର୍ବ

ଓଡ଼ିଆ ଜାତିର ଜୀବନରେ ପରବର୍ତ୍ତୀ ବୃହତ୍ ପର୍ବ ହେଉଛି ରଜ । ବୌଦ୍ଧ ଦର୍ଶନ ବିଶେଷତଃ ତହିଁର ପ୍ରୟୋଗାତ୍ମକ ଶାଖା ବଜ୍ରଯାନ ଓ କାମବଜ୍ରଯାନ ବା ସହଜଯାନର ନିରୂପଣ ଅନୁଯାୟୀ ଶିଶୁ ପ୍ରଜନନର ମୂଳ ହେଉଛି ନାରୀ । ସେ ଇଚ୍ଛାମୟୀ । ସେ ଜନନୀ । ତା ତନୁରୁ ସୃଷ୍ଟି ହେଉଥିବା ହେତୁ ମାନବ ଶିଶୁ ହେଉଛି -ତନୁଜ, ତନୁଜା, ତନୟ, ତନୟା ବା ସନ୍ତାନ ଇତ୍ୟାଦି । କେବଳ ମଣିଷ କାହିଁକି, ଯେତେ ଜୀବଜନ୍ତୁ, ବୃକ୍ଷଲତା ଦୃଷ୍ଟିରେ ପଡ଼େ ସେ ସବୁର ସୃଷ୍ଟି ଓ ସ୍ଥିତିର ଭିତ୍ତି ହେଉଛି ଭୂମି ବା ପୃଥିବୀ । ଭୌମା ପ୍ରକୃତି କହନ୍ତୁ ବା ପାର୍ଥିବସୃଷ୍ଟି କହନ୍ତୁ, ତାହା ଭୂମି ବା ପୃଥିବୀର ଜନନୀ ଭୂମିକାର ପରିଚାୟକ । ଅତଏବ ଭୂମି ବା ପୃଥିବୀ ସ୍ତ୍ରୀବାଚକ । ସ୍ତ୍ରୀ ଯେହେତୁ ରଜସ୍ୱଳା ହେଲେ ହିଁ ଗର୍ଭଧାରଣକ୍ଷମା ହୋଇଥାଏ, ସେହେତୁ ପ୍ରାଚୀନ ଓଡ଼ିଆ କୃଷକର ଚେତନାରେ ପୃଥିବୀ ମଧ୍ୟ ରଜସ୍ୱଳା ହେବା ସ୍ୱାଭାବିକ । ପୃଥିବୀର ଏହି ରଜସ୍ୱଳା ସ୍ଥିତିର ପରିକଳ୍ପନାରୁ ଆଦିମ ଓଡ଼ିଆ ସୃଷ୍ଟି କରିଥିଲା ରଜପର୍ବ ଯାହା ଜାତିଭେଦରୁ ସଂପୂର୍ଣ୍ଣ ପୃଥକ ଏକ ସାମାଜିକ ଐକ୍ୟର ଦ୍ୟୋତକ ହୋଇ ଏବେ ବି ରହିଛି । ଏତେବେଳେ ପୃଥିବୀକୁ ଠିକ୍ ରଜୋବତୀ ନାରୀ ପରି ସଂପୂର୍ଣ୍ଣ ବିଶ୍ରାମ ଦିଆଯାଏ । କୃଷିକର୍ମ ଚାଲେ ବସୁମତୀ ସ୍ନାନ ପରେ; ଠିକ୍ ଯେମିତି ରଜୋବତୀ ନାରୀ ସନ୍ତାନ ଧାରଣପାଇଁ ଶୁଦ୍ଧସ୍ନାନ ପରେ ହିଁ ଗ୍ରହଣ କରିପାରେ ପୁରୁଷକୁ ।

ଓଡ଼ିଶାର ଏହି ମୌଳିକ ପର୍ବ ସ୍ଥାନୀତ ହୋଇଛି ଇତିହାସ ବକ୍ଷରେ ଏହିପରି: "It is now currently believed that at the time of the first burst of rain, Mother Earth prepares herself for being fertilised by menstruating. During that time there is an entire cessation from all ploughing, sowing and other farm work". (Census of India, 1911, Vol.I, p.189)

## ସ୍ନାନଯାତ୍ରା

ଶ୍ରୀ ଜଗନ୍ନାଥଙ୍କ ସ୍ନାନଯାତ୍ରା ଠିକ୍ ଏହି ସମୟରେ ପଡ଼େ । ଓଡ଼ିଆଙ୍କୁ ଛାଡ଼ି ସାରା ପୃଥିବୀରେ ଏପରି କ'ଣ କୌଣସି ଜାତି ଅଛି ଯାହାର ଚିନ୍ତାରେ, ଚଳଣିରେ, ଚରିତ୍ରରେ, ଯାହାର ଦୈନନ୍ଦିନ କାର୍ଯ୍ୟରେ, ସାର୍ବକାଳୀନ ଆଚରଣରେ, ଯାହାର ବ୍ୟକ୍ତିଗତ ଜୀବନରେ, ସାମୁହିକ ଉତ୍ସବରେ, ଯାହାର ଶୟନରେ, ସ୍ୱପନରେ, ଜାଗରଣରେ, ଆଲୋକରେ, ଅନ୍ଧାରେ, ସୁଖରେ, ଦୁଃଖରେ, ସାହିତ୍ୟରେ, ସଙ୍ଗୀତରେ, ନୃତ୍ୟରେ, ଯୁଦ୍ଧରେ, ପର୍ବରେ, ପର୍ବାଣିରେ, ସର୍ଜନାରେ, ଦର୍ଶନରେ-ସବୁଥିରେ ଜଗନ୍ନାଥ ପରି କେହି ଆପଣାର ଜନ ଥିବ, ଯାହା ବିନା କିଛି ବି ହୋଇପାରୁନାହିଁ? ଯାହାକୁ ପ୍ରଥମେ ନିମନ୍ତଣ କଲେ ଯାଇଁ ଆରମ୍ଭ ହୋଇପାରୁଥିବ

ଜୀବନର ଶୁଭ କାର୍ଯ୍ୟ, ଯାହାର କୋଳ ହୋଇଥିବ ଜୀବନର ଶେଷ ଅଭିଳାଷ- ଏମିତି ପ୍ରିୟଜନ କ'ଣ ଅନ୍ୟ କୌଣସି ଜାତିର କୌଣସି ଦିଅଁ କେବେ ହୋଇଥିବେ? ବିବାହ ହେବ, ତା ପାଖକୁ ପ୍ରଥମେ ନିମନ୍ତ୍ରଣ ପଠାଅ । ସନ୍ତାନ ଜନ୍ମ ହେଲା, ଏକୋଇଶା ହେବ, ତାକୁ ପ୍ରଥମେ ତାକ- ଏମିତି କ'ଣ ଆପଣାର ଜନ ହୋଇପାରେ ଅନ୍ୟ କେଉଁ ଜାତିର ଜୀବନରେ କେଉଁ ଠାକୁର? ଜୀବନ ସରିଗଲା, ଶେଷ ବିଶ୍ରାମ ଆବଶ୍ୟକ; ଖୋଜ ତାର କୋଳ, ଖୋଜ ତାର ସ୍ୱର୍ଗଦ୍ୱାର-ଅଞ୍ଚଳ । ସେହି ହେଉ ଜୀବନର ଶେଷ ଠିକଣା-ଏମିତି କ'ଣ ଅସରକ୍ତି ଆପଣାରପଣିଆ ଅନ୍ୟ କୌଣସି ଜାତି କୌଣସି ପୂଜାପଠରେ କେବେ ବି ପାଇଥାଏ? ଏମିତି ସଂପର୍କ ଓ ଏମିତି ସଂପର୍କ ପାଇଁ ବ୍ୟାକୁଳତା ମଣିଷ ଥାଉ ତା ମାଆ ଭିତରେହିଁ ରହିଥାଏ । ତେଣୁ ଜଗନ୍ନାଥ ତ ଆଦିମ ଓଡ଼ିଆ ଚେତନାରେ ମାଆଟିଏ । ମାଆଟିଏ । ତମେ ତାକୁ ପୁରୁଷ କହ, ପୁରୁଷୋତ୍ତମ କହ, ବ୍ରହ୍ମାଣ୍ଡଠାକୁର ବୋଲି ଯେତେ ଚିହ୍ନାର କରୁଛ କର, ସେ ତ ମାଆଟିଏ । ମାଆଟିଏ । ମାଆ ଭିନ୍ନ ଥାଉ କିଛି ନୁହେଁ ।

ମା' ପୃଥ୍ୱୀ ବା ଜଗତ ଆଦିବାସୀ ଭାଷାରେ ଜଗନ୍ତ (ତଃ ବେଶୀମାଧବ ପାଢ଼ୀ) । ମାଆର ସ୍ତନ ବା ଥନକୁ ଆଶ୍ରା କରି ବଞ୍ଚିଥାଏ ସନ୍ତାନ । ତେଣୁ ଜଗନ୍ତର ଥନ ବା ଥ ହେଉଛି ଆଦିମ ଓଡ଼ିଆର ଜୀବନର ଆଧାର । ଏକତ୍ର ଏହା ଜଗନ୍ତ-ଥ । କାଳକ୍ରମେ ଜଗନ୍ତ-ଥ ଜଗନ୍ତା-ଥ ହୋଇ ଜଗନ୍ନାଥ ହୋଇଥିବା ସମ୍ଭବ । କାରଣ ଜଗନ୍ନାଥଙ୍କ ଭିନ୍ନ ନାମ ମାଦଳା । କାନ୍ଧୋରୁ ନିତମ୍ବ ପର୍ଯ୍ୟନ୍ତ ନାରୀର ଗଣ୍ଡିକୁ କୁହାଯାଏ ମାଦଳା । ପୁରୁଷର ଗଣ୍ଡିକୁ କୁହାଯାଏ ମାଦଳ । ଜଗନ୍ନାଥ ମାଦଳ ନୁହଁନ୍ତି, ମାଦଳା । ସେଥିପାଇଁ ତାଙ୍କ ଦିନଲିପିର ନାମ ମାଦଳାପାଞ୍ଜି । ଅତଏବ ସେ ଏକ ନାରୀର ଗଣ୍ଡି । ଚକା ଆଖି ବୋଲି ଯାହାକୁ କୁହା ହେଉଛି ତାହା ସେହି ମାଦଳାର ଛାତିରେ ଥିବା ଦୁଇ ଝୁଳିତ ସ୍ତନର ରୂପକଳ୍ପ । ସ୍ତନାଗ୍ର ହିଁ କଳାତୋଳା । ସ୍ତନର ଝୁଳି ହିଁ ଧଳାତୋଳା । ଯେହେତୁ ନିଟୋଳ ସ୍ତନ ସେହେତୁ ବର୍ଣ୍ଣିତ । ଏହି ସ୍ତନକୁ ଆଶ୍ରା କରି ମଣିଷ ବଞ୍ଚିଛି । ସେଥିପାଇଁ ଆଦିମ ଓଡ଼ିଆ ତାକୁ କହିଛି ଜଗନ୍ତ-ଥ, ଜଗନ୍ତା-ଥ, ଜଗନ୍ନାଥ । ଜଗନ୍ନାଥ ତାର ମାଆ । (ଦୈନିକ ସମ୍ବାଦରେ ୨୩.୩.୧୯୯୬ରୁ କ୍ରମାନ୍ୱୟରେ ପ୍ରକାଶିତ ମୋର ଆଲୋଚନା - ଶ୍ରୀମନ୍ଦିର ଓ ଶ୍ରୀ ମନ୍ଦିର) ।

ଯେଉଁମାନେ ଓଡ଼ିଆର ମାତୃପ୍ରଧାନ ପରଂପରାକୁ ଭାଙ୍ଗି ପୁରୁଷପ୍ରାଧାନ୍ୟ ବଳବତ୍ତର କରିବାକୁ ଷଡ଼ଯନ୍ତ୍ର କରିଛନ୍ତି ସେମାନେ କହିଛନ୍ତି ଚୁଂ ସ୍ତ୍ରୀ ଚୁଂ ପୁଂମାନସି । ତମେ ସ୍ତ୍ରୀ, ତଥାପି ବି ତମେ ପୁରୁଷ । ଯିଏ ସ୍ତ୍ରୀ ସେ ହିଁ ପୁରୁଷ ବୋଲି କହି ଜଗନ୍ନାଥଙ୍କୁ ମାଦଳାରୁ ମରଦ କରିବାକୁ, ମରଦରୁ ପୁରୁଷୋତ୍ତମ କରିବାକୁ ବହୁ ଚେଷ୍ଟା କରିଛନ୍ତି । ଏବଂ ଏହି ଷଡ଼ଯନ୍ତ୍ରକୁ ସାଫଳ କରିବାକୁ ପାଇଛନ୍ତି ଏକଛତ୍ରବାଦୀ ଶାସକର ସମର୍ଥନ ।

ତଥାପି ଓଡ଼ିଆ ତାକୁ ମାଆ କରିହିଁ ରଖିଛି । ପ୍ରତିଦିନ ତାକୁ ସଜାଇବାଲିଛି ମାଆ ରୂପେ । ପ୍ରତିଦିନ ପୂଜା ପୂର୍ବରୁ ତାଙ୍କୁ ମାଆ ରୂପେ ସଜାଇ, ମାଆ ରୂପେ ଦେଖି ହିଁ ପୂଜା

କରାଯାଏ । ଶ୍ରୀମନ୍ଦିର ପ୍ରଶାସନ ଦାୟିତ୍ଵରେ ଥାଇ ଜଗନ୍ନାଥଙ୍କ ନୀତିକାନ୍ତିକୁ ପ୍ରତ୍ୟକ୍ଷ ଲକ୍ଷ୍ୟ କରିଥିବା ଶ୍ରୀ ରାଜେନ୍ଦ୍ର କୁମାର ମହାନ୍ତିଙ୍କ ଭାଷାରେ, ଶ୍ରୀ ଜଗନ୍ନାଥଙ୍କ ପୂଜା ପୂର୍ବରୁ ମୁଣ୍ଡରେ ଓଡ଼ଣୀ ଦେବା ସଙ୍ଗେ ସଙ୍ଗେ ଅଳତା ଓ ନାକରେ ନାକୁଆସି ପିନ୍ଧାଇବା ପରେ ଯାଇ ପୂଜାକର୍ମ ଅରମ୍ଭ କରାଯାଏ । (ଚକ୍ର ଶିରୋମଣି ଶ୍ରୀଜଗନ୍ନାଥ, ପୃ.୬୭) ।

ଅତଏବ ବ୍ରାହ୍ମଣ୍ୟବାଦୀମାନେ ଜଗନ୍ନାଥଙ୍କୁ ପୁରୁଷୋତ୍ତମ ବୋଲି ଯେତେ ଚିହ୍ନାକରନ୍ତୁ ନା କାହିଁକି, ନିଦା ଓଡ଼ିଆର ଆଖିରେ ଜଗନ୍ନାଥ ତାର ମାଆ । ସେ ତାର ମାତୃପ୍ରଧାନ ଜୀବନଶୈଳୀର ରୂପକଳ୍ପ । ସେଥିପାଇଁ କୃଷିଜୀବୀ ଓଡ଼ିଆ ଜଗନ୍ନାଥଙ୍କ ଚଳଣିରେ ଖଞ୍ଜିଛି ଓଡ଼ିଆ ଘରର, ଓଡ଼ିଆ କୃଷକର ପରଂପରା । ନାରୀର ରତ୍ନସ୍ତ୍ରୀବ ନିୟମିତ ହେବା ପରି ପୃଥିବୀ ଦୁଃ ନିୟମିତ ରଜସ୍ଵଳା ଓ ସମତାଳରେ ଶ୍ରୀଜଗନ୍ନାଥ ।

ସବୁ ରତ୍ନ ଶେଷରେ ନାରୀ ଗର୍ଭବତୀ ଦୁଃନି; ବ୍ୟବଧାନ ବାରିହୋଇପଡ଼େ । ସେଥିପାଇଁ କେତେ କେତେ ବର୍ଷ ପରେ ଜଗନ୍ନାଥଙ୍କ ଗର୍ଭରେ ଆପିତ ଦୁଃ ନୂଆ ଜୀବନ । ନବ କଳେବର ତାର ପ୍ରତୀକ ମାତ୍ର । ମହାପ୍ରସାଦ ବୋଲି ଯେତେ ଷେଣ୍ଡୁରା ପିଟା ହେଉ ନା କାହିଁକି, ତାଙ୍କ ପ୍ରସାଦ ହୋଉଛି ମାଆ ପ୍ରସାଦ । ମାଆ ତାର କୌଣସି ସନ୍ତାନ ପାଖରେ ଭେଦଭାବ ଦେଖେନି । ସେଥିପାଇଁ ଜଗନ୍ନାଥଙ୍କ ପାଖରେ ଜାତିଭେଦ, ସଂପତ୍ତିଭେଦ ନାହିଁ । ମାଆର ପରଶା ଉପରେ ସବୁ ପିଲାଙ୍କ ସମାନ ଅଧିକାର । ସେଥିପାଇଁ ତାଙ୍କ ପ୍ରସାଦ ଉପରେ ବ୍ରାହ୍ମଣର ଯେପରି ଅଧିକାର ଚଣ୍ଡାଳର ବି ସେପରି । ସ୍ନେହମୟୀ, ପ୍ରେମମୟୀ ମା ଜଗନ୍ନାଥ । ବୌଦ୍ଧତନ୍ତ୍ରର ମହିୟତା ଠାକୁରାଣୀ । ଭୈରବୀ ଚକ୍ରରେ ଆସାନା ଆଦି ଓଡ଼ିଆଣୀ । ଏହି ଚକ୍ରରେ ଯିଏ ପଶିଲା ତାର ଦ୍ଵିତୀୟ ଜନ୍ମ ହୋଇଗଲା, ସେ ଦ୍ଵିଜ ହୋଇଗଲା । ହାଡ଼ି ପଶିଲେ ଦ୍ଵିଜ, ବ୍ରାହ୍ମଣ ପଶିଲେ ବି ଦ୍ଵିଜ ।

ପ୍ରବୃତ୍ତେ ଭୈରବୀ ଚକ୍ରେ ସର୍ବେ ବର୍ଣ୍ଣା ଦ୍ଵିଜାତୟଃ ।

ନିବୃତ୍ତେ ଭୈରବୀଚକ୍ରେ ସର୍ବେ ବର୍ଣ୍ଣାଃ ପୃଥକ୍ ପୃଥକ୍ । । (କୁଳାର୍ଣବ ଚକ୍ର) ।

ବିମଳାଭୈରବୀ ଯତ୍ର ଜଗନ୍ନାଥସ୍ତୁ ଭୈରବ ବୋଲି କହି ଜଗନ୍ନାଥଙ୍କୁ ପୁରୁଷଭାବେ ଦେଖାଇବାକୁ ଉଦ୍ୟମ ହୋଇଥିଲେ ମଧ୍ୟ ସେ ହିଁ ଭୈରବୀ । ମହାନ୍ତିଙ୍କ ଭାଷାରେ ଶ୍ରୀଜଗନ୍ନାଥ ପ୍ରଥମେ ଚନ୍ଦ୍ରର ନାୟିକା ମହାଶକ୍ତି ଭାବେ ପୂଜା ପାଉଥିଲେ । (ଚକ୍ରଶିରୋମଣି ଶ୍ରୀଜଗନ୍ନାଥ, ପ୍ରକାଶ ୨୦୦୨, ପୃ.୨୬୬) ଚନ୍ଦ୍ରର ନାୟିକା ଏହି ମହାଶକ୍ତି ଜଗନ୍ନାଥଙ୍କୁ ଆଦିମ ଓଡ଼ିଆ ତାର ମାଆ ଭାବେହିଁ ନେଇଛି । ସେଥିପାଇଁ ଜଗନ୍ନାଥଙ୍କ ଜୀବନରେ ସେହି ସମସ୍ତ ଘଟଣା ଘଟେ ଯାହା ଘଟିଥାଏ ଗୋଟିଏ ମାଆର ଜୀବନରେ ବା ମାଆହେବାକୁ ସକ୍ଷମ ଘରଯୋଗ୍ୟା କନ୍ୟାର ଜୀବନରେ । ସ୍ନାନଯାତ୍ରା ଏହିପରି ଏକ ଘଟଣା ।

ଏହା କୃଷକମୟ । ଏକ ଓଡ଼ିଆ କୃଷକ ଘରେ ଝିଅ ଘରଯୋଗ୍ୟା ହେଲେ ଯେଉଁ ସବୁ ବିଧିବିଧାନ ପାଳନ ଦୁଃ ସେ ସମସ୍ତ ଆକ୍ଷରିକତଃ ପାଳିତ ହୋଇଥାଏ ଜଗନ୍ନାଥଙ୍କ

ସ୍ନାନଯାତ୍ରା କାଳରେ । ଓଡ଼ିଆ କୃଷକ ଘରେ ଝିଅ ଯେତେବେଳେ ଘରଯୋଗ୍ୟା ହୁଏ, ଭେରୀ, କାହାଳୀ ଓ ଭୋଲ ବଜାଇ ତାହା ଜଣାଇଦିଆଯାଏ ସାରା ଗ୍ରାମକୁ । ଝିଅକୁ ଅଣତୁଠିଆ ପାଣିରେ ହଳଦୀ ଇତ୍ୟାଦି ନାନା ସ୍ୱାସ୍ଥ୍ୟକର ଉପାଦାନ ମିଶାଇ ତହିଁରେ ସ୍ନାନ କରାଇ ଏକ ଅଣଆଡ଼ିଆ ଘରେ ନିକାଞ୍ଚନରେ ରଖାଯାଏ । ଉତୁରକୁ ଶେଷରେ ଶୁଖିସ୍ନାନ କରାଇ ନବଯୌବନ ବନ୍ଦାପନା ହୁଏ । ଘରର ନିଜସ୍ୱ ଓ ନୈକତ୍ୟ ସଂପନ୍ନ ସଦସ୍ୟମାନେ ଝିଅକୁ ବନ୍ଦାଣ କରନ୍ତି ଓ ଉପହାର ଆଶୀର୍ବାଦ ଦିଅନ୍ତି । ସାଙ୍ଗସାଥୀମାନେ ଥଜା ଟାପରା ବି କରନ୍ତି । ତାପରେ ଚାଲେ ବରଖୋଜା । ମାତୃପ୍ରଧାନ ସମାଜରେ ଝିଅ ନିଜେ ନିଜେ ନିଜର ବରଖୋଜେ । ଏବେ ବି କେତେକ ଆଦିବାସୀ ସମାଜରେ ଯିଏ ତାକୁ ଦିଅଁନେଇପାରେ ସେ ହୁଏ ତାହାର ।

ଜଗନ୍ନାଥଙ୍କର ଠିକ୍ ତାହାହିଁ ହୁଏ । ସ୍ନାନଯାତ୍ରା ଦିନ ଅଣତୁଠିଆ ପାଣି ଆସେ ଯେଉଁ କୁଅରୁ କେହି କେବେ ପାଣି ନିଅନ୍ତି ନାହିଁ ସେହି ସୁନା କୁଅରୁ । ସେଥିରେ ସର୍ବୋଷଧି ପକାଇ ସେଇ ପାଣିରେ ସ୍ନାନ ସାରି ସେ ଯାଆନ୍ତି ଅଣସର ଘରକୁ । ସେଠାରେ ନିକାଞ୍ଚନ କାଳ ଅତିବାହିତ କରି ସାରିବା ପରେ ନବଯୌବନ ଦର୍ଶନ । ଆରମ୍ଭ ହୁଏ ରଥଯାତ୍ରା ।

## ରଥଯାତ୍ରା

ଆଦିବାସୀ ନାରୀ ପରି ଗଭାରେ ଟାହିଆ ନାଇ , ନୋଥ, ନାକତଣା ଇତ୍ୟାଦି ନାନା ନାରୀ ସୁଲୁଭ ଗହଣାରେ ସଜ୍ଜିତ ଜଗନ୍ନାଥ ବାହାରି ପଡ଼ନ୍ତି ଗଜଗମନୀ ପରି ହଲି ହଲି । ଯେ ତାଙ୍କୁ ନିଜ ଆଡ଼କୁ ଟାଣି ନିଏ ସେ ତାଙ୍କର । ତାଙ୍କୁ ନିଜ ଆଡ଼କୁ ଟାଣି ନେବାପାଇଁ, ଦିଅଁ ନେବାପାଇଁ କି ସେ ପ୍ରାଣପୂର୍ଣ୍ଣ ପ୍ରତିଯୋଗିତା!

ଅନନ୍ୟ । ଓଡ଼ିଆ ଜାତିର ଏହି ଅତୁଳନୀୟ ଉତ୍ସବ, ଅନନ୍ୟ ।

କିନ୍ତୁ ଏହି ଅନନ୍ୟ ଉତ୍ସବର ସୃଷ୍ଟି କୃଷି କୁହୁକରୁ । ଏହାର ପ୍ରମାଣ ହେଲା ରଥଯାତ୍ରାର ଡାହୁକ ବୋଲି । ଯୌନୋଦୀପକ ଶବାବଲିର ଦୁର୍ବାର ଓ ଉଜାଳ ଉଜାରଣ ଡାହୁକ କଣ୍ଠରେ ସାରା ବଡ଼ଦାଣ୍ଡରେ ଭରିଦିଏ ଉନ୍ମାଦନା । ଏବଂ ତାଳେ ତାଳେ ବଢ଼ି ବଢ଼ି ଯାଏ ଜଗନ୍ନାଥଙ୍କୁ ଦିଅଁନେବାର ଉଦ୍ଦାମତା ।

ବସୁତଃ ଯୌନ ଉପଭୋଗର ତାକରା ହେଉଛି ଡାହୁକ ତାଳ । ଯେଉଁମାନେ ଜଗନ୍ନାଥଙ୍କୁ ବିଷ୍ଣୁ ବୋଲି ଗୃହଣ କରିବାକୁ ବାଧ୍ୟ ହୋଇଛନ୍ତି ସେମାନେ ଏହି ଡାହୁକ ଗୀତକୁ ଅଶ୍ରୀଳ ବୋଲି କହି ଏହାକୁ ରଥଯାତ୍ରାରୁ ଉଚ୍ଛେଦ କରିବାକୁ ଦାବି କରୁଛନ୍ତି । ଡାହୁକ ତାଳ ଉଠାଇଦେବା ଜଗନ୍ନାଥ ଚେତନାର ମୌଳିକ ଐତିହ୍ୟକୁ ଉଜାଡ଼ି ଦେବା ସହ ସମାନ ।

## ଯାତ୍ରା ଉଦ୍ଦେଶ୍ୟ ପଣ୍ଡ ପାଇଁ ବ୍ରାହ୍ମଣ୍ୟବାଦୀ ଚକ୍ରାନ୍ତ

ମାତ୍ର କ୍ଷମତାରେ ଥିବା ବ୍ୟକ୍ତିମାନେ ଏବଂ ବ୍ରାହ୍ମଣ୍ୟବାଦକୁ ସହ୍ୟ କରୁଥିବା ବା ସହଯୋଗ ପ୍ରଦାନ କରୁଥିବା ବ୍ୟକ୍ତିମାନେ ସବୁ ସମୟରେ ଜଗନ୍ନାଥ ଐତିହ୍ୟକୁ ଧ୍ୱଂସ କରିବାକୁ ଚେଷ୍ଟା କରି ଆସିଛନ୍ତି । ସେମାନେ ଅତୀତରେ ଅଭିନବ ଗୀତଗୋବିନ୍ଦ ପ୍ରୟୋଗ କରି

ଦଶାବତାର ପୁତ୍ରରୁ ବୁଦ୍ଧଙ୍କୁ ବିଦା କରି ସେ ସ୍ଥଳରେ ଶ୍ରୀକୃଷ୍ଣଙ୍କୁ ରୋପିତ କରିବାକୁ ଯେଉଁ ଅପୋଦ୍ୟମ କରିଥିଲେ ତାହା ପୂର୍ବରୁ ଆଲୋଚିତ ହୋଇସାରିଛି । ସ୍ଵାଧୀନ ଭାରତରେ ଗଣମାଧ୍ୟମ ବିଶେଷକରି ରେଡିଓ ଏବଂ ଟେଲିଭିଜନ୍ ଦ୍ଵାରା ରଥଯାତ୍ରାର ଧାରାବାହିକ ପ୍ରସାରଣର ସୁଯୋଗ ନେଇ ସେମାନେ ଜଗନ୍ନାଥଙ୍କୁ ବିଷ୍ଣୁ ବୋଲି ଏପରି ପ୍ରଚାର କରିପାରିଛନ୍ତି ଯେ, ଏବଂ ତଦ୍ଵାରା ସାଧାରଣ ଜନ ମାନସକୁ ବିଭ୍ରାନ୍ତ କରିପାରିଥିବା ହେତୁ ସେମାନଙ୍କୁ ବହୁପ ଏପରି ବଢ଼ିଯାଇଛି ଯେ ଜଗନ୍ନାଥଙ୍କୁ ବୁଦ୍ଧ ବୋଲି କହୁଥିବା ବ୍ୟକ୍ତିଙ୍କୁ ଶାନ୍ତି ବିଧାନ କରିବାକୁ ଘୋଷଣା କରିବା ବି ସେମାନଙ୍କୁ ସହଜ ମନେ ହୋଇଛି । ଏପରି ରଣଯୋଗର ପ୍ରତିବାଦରେ ମୁଁ ଯେତେବେଳେ ଜଗନ୍ନାଥ କିପରି ସ୍ଵୟଂ ବୁଦ୍ଧ ତହିଁର ପ୍ରାମାଣିକ ବିବରଣୀ ଗଣମାଧ୍ୟମରେ ରଖିଥିଲି (ଧରିତ୍ରୀ, ୨୨ ମଇ ୨୦୦୩), ଜନଗଣଙ୍କୁ ବିଭ୍ରାନ୍ତ କରିବାକୁ ଏକ ନୂଆ କୌଶଳ ଆରମ୍ଭ କରିଥିଲା ବ୍ରାହ୍ମଣ୍ୟବାଦ ।

ମୁଁ ବାଢ଼ିଥିବା ପ୍ରମାଣକୁ ଖଣ୍ଡନ କରିବାକୁ କେହି ସମର୍ଥ ହୋଇ ନ ଥିଲେ । ମାତ୍ର ଅଧ୍ୟାପକ ଗୌରୀ କୁମାର ବ୍ରହ୍ମା ଦେବରେ ପୁରୀ ଦେଉଳର ତ୍ରିମୂର୍ତ୍ତିଙ୍କ ନାମ ଅଛି - ଏକ ବିସ୍ମୟକର ଆବିଷ୍କୃତ, ଯାହାକି ଅନୁସନ୍ଧାନ ସାପେକ୍ଷ ଶୀର୍ଷକ ଏକ ଆଲୋଚନା ରଖି ଜଗନ୍ନାଥ ରଗ୍ ବେଦରେ ସ୍ଥାନିତ ହୋଇଥିବା ହେତୁ ବୁଦ୍ଧଙ୍କ ଯଥେଷ୍ଟ ପୂର୍ବରୁ ପୁରୀରେ ପୂଜା ପାଉଥିଲେ ବୋଲି ଯୁକ୍ତି ବାଢ଼ିଥିଲେ । ପ୍ରଥମେ ଇତିହାସ ପଢ଼ିବା ଉଚିତ ନୁହେଁ ବୋଲି ଏକ ମତ ଉଦ୍ଧାର କରି ଜଗନ୍ନାଥଙ୍କୁ ବୈଦିକ ଦେବତା ଭିନ୍ନ ଅନ୍ୟ ଭାବେ ଭାବୁଥିବା ବ୍ୟକ୍ତିମାନେ ଦେଶଦ୍ରୋହ ଆଚରଣ କରିବାକୁ ଆଦୌ ପଛପୁଷ୍ପା ଦେବେନାହିଁ କିସମର ବ୍ୟକ୍ତି ବୋଲି ଆକ୍ଷେପ କରିବା ପରେ ବ୍ରହ୍ମା ବଡ଼ ସତର୍କତାର ସହ ନିଜ ପ୍ରଚାର ଆରମ୍ଭ କରିଥିଲେ ଏହି ପ୍ରବନ୍ଧରେ । ତାଙ୍କ ନିଜ ଭାଷାରେ ସେ କ'ଣ କହିଥିଲେ ଦେଖାଯାଉ:

ଏବେ ଦିନେ ହଠାତ୍ ଗୋଟିଏ ଗ୍ରନ୍ଥରେ ଦେଖିବାକୁ ପାଇଲି ଯେ, ରଗ୍ ବେଦର କୌଣସି ଏକ ଅଂଶରେ ପୁରୀର ଜଗନ୍ନାଥ, ବଳଭଦ୍ର ଓ ସୁଭଦ୍ରାଙ୍କ କଥା ଲେଖା ଅଛି । ଗ୍ରନ୍ଥଟି ହେଉଛି ସଂସ୍କୃତ ଭାଷା ଲିଖିତ ଏକ ବିଶାଳ ଆଲୋଚନା ଗ୍ରନ୍ଥ । ମୁମ୍ବାଇ ସହରରେ ୧୯୧୬ ଖ୍ରୀଷ୍ଟାବ୍ଦରେ ଏହା ପ୍ରକାଶିତ ହୋଇଥିଲା । ଏଥିରେ କୁହା ହୋଇଛି ଯେ, ସୁବିଖ୍ୟାତ ଗ୍ରନ୍ଥ ଶ୍ରୀମଦ୍ ଭାଗବତ ମହାପୁରାଣର ପ୍ରଥମ ଶ୍ଳୋକରେ ପୁରୁଷୋତ୍ତମ କ୍ଷେତ୍ରର ତ୍ରିମୂର୍ତ୍ତି (ଜଗନ୍ନାଥ, ବଳଭଦ୍ର ଓ ସୁଭଦ୍ରା) ଙ୍କ ନାମ ଅଛି । ଏହା ପଢ଼ୁ ପଢ଼ୁ ମୋତେ ଲାଗିଲା, ମୁଁ ବୋଧହୁଏ ଯାହାପଢ଼ିଲି, ତାହା ଏ ଗ୍ରନ୍ଥରେ ଲେଖା ନାହିଁ । ହୁଏତ ପ୍ରକୃତରେ ଯାହା ଲେଖା ଅଛି, ତାହା ମୁଁ ଭୁଲ ଭାବେ ପଢ଼ିଦେଇଛି । ତେଣୁ ସେହି ମୁଦ୍ରିତ ଅଂଶଟିକୁ ଧର ଧର କରି ପାଞ୍ଚ / ସାତ ଧର ପଢ଼ିଗଲି । ମୋ ମନରେ ବିସ୍ମୟର ସୀମା ରହିଲା ନାହିଁ । ମୁଁ ଜାଣିବାରେ ଆଜିର ଓଡ଼ିଶାରେ ବୈଦିକ ସାହିତ୍ୟର ଅବଗାହୀ କୌଣସି ପ୍ରବୀଣ ପଣ୍ଡିତ ନାହାନ୍ତି । ତେଣୁ ବାଘାଣସୀ, ଉଚ୍ଚଯିନୀ, ମହୀଶୁରର କେତେଜଣ ପଣ୍ଡିତଙ୍କୁ ପଚାରି ମୋର ସନ୍ଦେହ ଦୂର କରିବି ବୋଲି

ସ୍ଥିର କଲି । ସେହି ଗ୍ରନ୍ଥରେ ଲେଖା ହୋଇଛି-*ତଥା ଚ ରଗବେଦୀୟ ଔଚକ୍ରମଣ ପ୍ରକରଣେ-  
ଯତ୍ର ଦେବୋ ଜଗନ୍ନାଥୋ ଦକ୍ଷିଣସ୍ୟ ମହୋଦଧେଃ । ବଳଭଦ୍ର ସୁଭଦ୍ରା ଚ  
ଚତ୍ରମାତୃତଃ କୃଧାତୁକ୍ରମସି । ତେନ ଶ୍ରୌତମିଦଂ କ୍ଷେତ୍ରମେତତ୍ ପାତ୍ତେ ସୃଷ୍ଟମ୍ ।* ଏଥିରେ  
ସ୍ପଷ୍ଟ କୁହାଯାଇଛି ଯେ, (ରଗବେଦୀୟ ଔଚକ୍ରମଣ ପ୍ରକରଣ ଅନୁସାରେ) ଦକ୍ଷିଣ ମହୋଦଧି  
ତୀରରେ ଜଗନ୍ନାଥ, ସୁଭଦ୍ରା ଓ ବଳଭଦ୍ର ରହିଛନ୍ତି । ସେଠାରେ ମୋତେ ଅମୃତ କରିଦିଅ ।  
ଏହି ଉଲ୍ଲେଖ ବିସ୍ମୟକର ବୋଧ ହେଉଅଛି । ଏହାର ଗବେଷଣା ଅତ୍ୟନ୍ତ ଆବଶ୍ୟକ ।  
ଏପର୍ଯ୍ୟନ୍ତ ଓଡ଼ିଶାର ବା ଭାରତର କୌଣସି ପଣ୍ଡିତ ଏହା ଉନ୍ମତ୍ତି ସଂପର୍କରେ କିଛି କହି  
ନାହାନ୍ତି କିମ୍ବା ବୋଧହୁଏ ଜାଣି ନାହାନ୍ତି । (ସମାଜ, ୩୧ ମେ ୨୦୦୩)

ବର୍ତ୍ତମାନ ବ୍ରହ୍ମାଙ୍କ ଲେଖାର ଏହି ଉଦ୍ଦିଷ୍ଟ ଉପରେ ଦୃଷ୍ଟି ଦେବା । ସେ ହଠାତ୍  
ଗୋଟିଏ ଗ୍ରନ୍ଥରେ ଏହା ଦେଖିବାକୁ ପାଇଥିଲେ । ଗ୍ରନ୍ଥଟିର ନାମ କ’ଣ ତାହା ସେ ଜଣାଇ  
ନାହାନ୍ତି । କାରଣ ତାହା ତାଙ୍କୁ ଜଣା ନାହିଁ । ଏଥିରେ କୁଆଡ଼େ ରଗବେଦର କୌଣସି ଏକ  
ଅଂଶରେ ପୁରୀର ଜଗନ୍ନାଥ, ବଳଭଦ୍ର ଓ ସୁଭଦ୍ରାଙ୍କ କଥା ଲେଖା ଅଛି । ରଗ ବେଦର କେଉଁ  
ଅଂଶରେ ଏହା ଲେଖା ଅଛି? ଏକଥା ମଧ୍ୟ ସେହି ନାମହୀନ ଗ୍ରନ୍ଥଟି ଜଣାଇନାହିଁ । ବ୍ରହ୍ମା ବି  
ଜାଣିବାକୁ ଚାହଁ ନାହାନ୍ତି । ଅଥଚ ସେ ଏହି ନାମହୀନ ଗ୍ରନ୍ଥଟିକୁ ଦେଖିବାକୁ ପାଇଥିଲେ  
ବୋଲି ଲେଖିଛନ୍ତି । ଏପରି ହଠାତ୍ କେଉଁଠି ଦେଖିଲେ? କୌଣସି ପାଠାଗାରରେ ଦେଖିଲେ କି  
କୌଣସି ବନ୍ଧୁଙ୍କ ଘରେ? ଏବଂ କ’ଣ ଖୋଜିବାକୁ ଯାଇ? ତା ମଧ୍ୟ ବ୍ରହ୍ମା କହିନାହାନ୍ତି ।  
*ଗ୍ରନ୍ଥଟିର ନାମ ନାହିଁ, ସେ କେଉଁଠି ଓ କେଉଁ ପରିସ୍ଥିତିରେ ତାହା ଦେଖିଲେ ତାହା ଜଣା ନାହିଁ,  
ରଗବେଦର କେଉଁ ଅଂଶରେ ଏହା ଲେଖାଅଛି ତାହା ମଧ୍ୟ ଗ୍ରନ୍ଥଟି ଜଣାଇନାହିଁ ।* ତା ସତ୍ତ୍ୱେ  
ଏହା କୁଆଡ଼େ କହିଛି ଯେ ଭାଗବତ ମହାପୁରାଣର ପ୍ରଥମ ଶ୍ଳୋକରେ ଏହା ସମ୍ବନ୍ଧିତ! ମାତ୍ର  
ଭାଗବତ ମହାପୁରାଣର ପ୍ରଥମ ଶ୍ଳୋକରେ ଏହା ନାହିଁ । ବ୍ରହ୍ମା ତ ନିଜେ କହିଛନ୍ତି ଯେ  
ଓଡ଼ିଶାର ବା ଭାରତର କୌଣସି ପଣ୍ଡିତ ଏପର୍ଯ୍ୟନ୍ତ ଏହା ଜାଣି ନାହାନ୍ତି ।

ତେବେ ଏପରି ଏକ ଅସମର୍ପିତ ସୂତ୍ରକୁ ଉଦ୍ଧାର କରି, ତାହାକୁ ବିସ୍ମୟକର ଆବିଷ୍କୃତି  
ବୋଲି କହି, ରଗବେଦର କେଉଁ ଅଂଶରେ ଏହା ଅଛି ସେ ସଂପର୍କରେ ନିଜେ କିଛି ନ ଜାଣି,  
ଜାଣିବାକୁ ଚେଷ୍ଟା ନ କରି, ଯେଉଁ ଗ୍ରନ୍ଥ ଏହି ବିସ୍ମୟକର ପ୍ରଚାର ଫୁଲ୍ଲିଅଛି ତହିଁର ନାମ କ’ଣ  
ତାହା ନ ଜଣାଇ, ବ୍ରହ୍ମା ଏହି ଯେଉଁ ବୟାନ ରଖିଛନ୍ତି ତାହା ଯେ ଓଡ଼ିଶାର ଜନସାଧାରଣଙ୍କ  
ଚକ୍ଷୁରୁ ଜଗନ୍ନାଥଙ୍କ ରୁକ୍ଷ ପରିଚୟକୁ ଅପସାରିତ କରିବାପାଇଁ ଏକ ନୂତନ ଓ ଯୋଜନାବଦ୍ଧ  
ଅପକୌଶଳ ଏହା ସ୍ପଷ୍ଟ । ଏହି ଅପକୌଶଳ ଦ୍ୱାରା ଓଡ଼ିଶାର ସାଧାରଣ ଲୋକେ ବିଭ୍ରାନ୍ତ  
ହେବା ସ୍ୱାଭାବିକ । ଶ୍ରୀ ଜଗନ୍ନାଥ ସ୍ୱୟଂ ରୁକ୍ଷ ବୋଲି ମୁଁ ରଖିଥିବା ପ୍ରମାଣଗୁଡ଼ିକୁ ପାଂଶୁଳ  
କରିପକାଇବା ଉଦ୍ଦେଶ୍ୟରେ ଏହି ଅପକୌଶଳର ଉଦ୍‌ଭାବନ ଓ ପ୍ରୟୋଗ ହୋଇଥିବା  
କୁହାଯାଇପାରିବ । କାରଣ ବ୍ରହ୍ମାଙ୍କ ଲେଖା ପଢ଼ି ରଘୁନାଥ ପଟ୍ଟନାୟକ ନାମକ ଜଣେ ସ୍ୱାଧୀନତା

ସଂଗ୍ରାମୀ ବିଭ୍ରାନ୍ତ ହୋଇଥିବା ଜଣା ପଡ଼ିଛି ।

ଶ୍ରୀ ପଟ୍ଟନାୟକ ଲେଖିଛନ୍ତି, ଏବେ ନିଖିଳ ଭାରତ ଆଦିବାସୀ ଦୁରିଜନ ମହାସଫ ପୁରୀ ମନ୍ଦିର ବୌଦ୍ଧପୀଠ ଥିଲା ବୋଲି କହିବାରୁ ତାଙ୍କ ଉପରେ ଶାସ୍ତ୍ରବିଧାନ କରିବାକୁ ହିନ୍ଦୁ ମୌଳବାଦୀମାନେ କହିବାରୁ ଭି.ଆର୍.୩୨, ୟୁନିଟ୍-୬, ଭୁବନେଶ୍ୱରର ସୁଭାଷ ଚନ୍ଦ୍ର ପଟ୍ଟନାୟକ ବହୁ ଯୁକ୍ତି ଦେଖାଇ ସିଏ ବୁଦ୍ଧ ସିଏ ଜଗନ୍ନାଥ ବୋଲି ଗଣମାଧ୍ୟମରେ ଲେଖାମାନ ପ୍ରକାଶ କରିଛନ୍ତି । x x x x x x x x ଏବେ ଅବସରପ୍ରାପ୍ତ ପ୍ରଫେସର ଗୌରୀ କୁମାର ବ୍ରହ୍ମାଙ୍କ ଦ୍ୱାରା ଗତ ମଇ ୩୧ ତାରିଖ ସମାଜର ୫ମ ପୃଷ୍ଠାରେ ପ୍ରକାଶିତ ଦେବରେ ପୁରୀ ଦେଉଳର ତ୍ରିମୂର୍ତ୍ତିଙ୍କ ନାମ ଅଛି ସମ୍ବାଦରେ ଉଲ୍ଲେଖ ଅଛି x x x x x x x ସୁବିଖ୍ୟାତ ଗୁରୁ ଶ୍ରୀମଦ୍ ଭାଗବତ ମହାପୁରାଣର ପ୍ରଥମ ଶ୍ଳୋକରେ ପୁରୁଷୋତ୍ତମ କ୍ଷେତ୍ରର ତିନି ମୂର୍ତ୍ତି (ଶ୍ରୀଜଗନ୍ନାଥ, ବଳଭଦ୍ର, ସୁଭଦ୍ରା)ଙ୍କ ନାମ ରହିଛି । x x x x x x x x ଋକ୍ତବେଦ ହିନ୍ଦୁଶାସ୍ତ୍ରର ସର୍ବ ପୁରାତନ ବେଦ । x x x x x x x x ତାହାହେଲେ ଜଗନ୍ନାଥ, ବଳଭଦ୍ର, ସୁଭଦ୍ରା ଚାରିପୁଗଳ ଠାକୁର । ଏଦିଗରେ ଆଉ ଅନ୍ୟ ଯୁକ୍ତି ଅନାବଶ୍ୟକ । (ପର୍ଯ୍ୟବେକ୍ଷକ, ଜୁଲାଇ ୯, ୨୦୦୩)

ଏଥିରୁ ଦେଖାଯାଉଛି, ଗଣମାଧ୍ୟମର ଉପଯୋଗ କରି ଅନ୍ୟକୁ ପ୍ରଭାବିତ କରିପାରୁଥିବା ଜଣେ ସ୍ୱାଧୀନତା ସଂଗ୍ରାମୀ ମଧ୍ୟ ବ୍ରହ୍ମାଙ୍କ ଲେଖା ଦ୍ୱାରା ବିଭ୍ରାନ୍ତ ହୋଇପଡ଼ିଛନ୍ତି ଓ ବ୍ରହ୍ମାଙ୍କ ପ୍ରତିବେଦନରେ କୌଣସି ଗ୍ରହଣଯୋଗ୍ୟ ପ୍ରମାଣ ନଥିଲେ ମଧ୍ୟ ଜଗନ୍ନାଥଙ୍କୁ ରଗ୍‌ବେଦର ଦେବତା ବୋଲି ମାନି ନେଇ ତାଙ୍କର ବୌଦ୍ଧସତ୍ତାକୁ ସଂପୂର୍ଣ୍ଣ ପ୍ରତ୍ୟାଖ୍ୟାନ କରିଛନ୍ତି । ଯଦି ରଘୁନାଥ ପଟ୍ଟନାୟକଙ୍କ ପରି ଜଣେ ସ୍ୱାଧୀନତା ସଂଗ୍ରାମୀ ବ୍ରହ୍ମାଙ୍କ ବୟାନ ଦ୍ୱାରା ବିଭ୍ରାନ୍ତ ତେବେ ଓଡ଼ିଶାର ଅନେକ ମଧ୍ୟ ବିଭ୍ରାନ୍ତ ହୋଇଥିବା ସ୍ୱାଭାବିକ । ଅଥଚ ବ୍ରହ୍ମାଙ୍କ ବୟାନ ଏକ ଭିତ୍ତିହୀନ ବୟାନ । ଅନ୍ୟକୁ ବିଭ୍ରାନ୍ତ କରିବାପାଇଁ ଜାଣିଶୁଣି ସହାଯାଉଥିବା ଏକ ବୟାନ ।

ଜଗନ୍ନାଥ ରଗ୍‌ବେଦର ଦେବତା ବୋଲି ସେହି ବେଦରେ କେଉଁଠି ଲେଖା ଅଛି ତାହା ବ୍ରହ୍ମାଙ୍କୁ ଜଣା ନାହିଁ । ଯେଉଁ ବହିରେ ସେ ଏହା ଦେଖିଥିଲେ ବୋଲି କହିଛନ୍ତି ସେ ବହିର ନାମ ବି ତାଙ୍କୁ ଜଣା ନାହିଁ । ଭାଗବତ ମହାପୁରାଣର ପ୍ରଥମ ଶ୍ଳୋକରେ ଏହା ବର୍ଣ୍ଣିତ ହୋଇଥିବା ଯାହା ସେ କହିଛନ୍ତି ତାହା ତହିଁରେ ନାହିଁ ଏବଂ ତାହା ଥିବା କଥା ତାଙ୍କରି ଭାଷାରେ ଭାରତର କେହି ଜାଣନ୍ତି ନାହିଁ । ଅଥଚ ଏପରି ଏକ ଅମୂଳକ ଓ ଅଭିସନ୍ଧିସଂପନ୍ନ ଲେଖାଦ୍ୱାରା, ଯହିଁର ଉପକ୍ରମଶିଳାରେ ଇତିହାସ ଅଧ୍ୟୟନ ଅନୁଚିତ ବୋଲି ସୂଚନା ସେ ଦେଇଛନ୍ତି, ଜଗନ୍ନାଥଙ୍କ ବୁଦ୍ଧ ପରିଚୟର ବିଲୋପନ ପାଇଁ ସେ ଉଦ୍ୟମ କରିଛନ୍ତି ଓ ତାହା କେତେକାଂଶରେ ଫଳବତୀ ମଧ୍ୟ ହୋଇଛି ।

ଇତିହାସ ଉପରେ ବ୍ରହ୍ମାଙ୍କର କାର୍ଯ୍ୟକି ଏତେ ରାଗ?

ରାଗ ଏଇଥିପାଇଁ ସେ ଏକ ସତ୍ତାହୀନ, ନାମହୀନ ଗୁରୁକୁ ଅସ୍ତ୍ର କରି ଜଗନ୍ନାଥଙ୍କ

ସଂପର୍କରେ ସେ ଯେଉଁ ବିଭାକ୍ତି-ବାଣ ମାରିବାକୁ ବ୍ୟଗ୍ର, ତାଙ୍କୁ ଜଣା, ଇତିହାସ ତାହାକୁ ସମର୍ଥନ କରିବ ନାହିଁ । ଇତିହାସର ନିର୍ଦ୍ଧାରଣ ହେଲା, ପଞ୍ଚମ-ଷଷ୍ଠ ଶତାବ୍ଦୀ ପର୍ଯ୍ୟନ୍ତ ଶିଳାଲେଖ ପ୍ରମାଣ ଦୃଷ୍ଟିରୁ ପୁରୀରେ ଜଗନ୍ନାଥ ପୂଜା ପାଉଥିବାର କୌଣସି ପ୍ରମାଣ ନାହିଁ । (ଶ୍ରୀ ଜଗନ୍ନାଥ ଚତୁ, ୭୫ ଗୋପୀନାଥ ମହାପାତ୍ର, ୧୯୮୯, ପୃ.୨୩୦) H.V.Stietenron ଦର୍ଶାଇଛନ୍ତି ଦଶମ ଶତାବ୍ଦୀ ଆରମ୍ଭ ପର୍ଯ୍ୟନ୍ତ ଓଡ଼ିଶାର ସମୁଦ୍ରକୂଳରେ ପୁରୁଷୋତ୍ତମ କ୍ଷେତ୍ର ବା ପୁରୁଷୋତ୍ତମ ମନ୍ଦିର ଥିବାର କୌଣସି ପ୍ରମାଣ ନାହିଁ । ("The entire early period of 600 years from the 4th century to the beginning of the 10th century A.D., x x x x has as yet not yielded inscriptional references in any part of Orissa or Kalinga containing the slightest hint of the existence of a Purusottama-kshetra or of a Purusottama temple on the sea shore".) (ସୂତ୍ର: ହରିହର କାନୁନଗୋ, ବିବର୍ତ୍ତନଧାରାରେ ଶ୍ରୀଜଗନ୍ନାଥ, ପୃ.୨୨୭-୨୮) ତେବେ ଜଗନ୍ନାଥ ସେପର୍ଯ୍ୟନ୍ତ କେଉଁଠି ଥିଲେ? ଏହାର ଉତ୍ତର ଖୋଜି କାନୁନଗୋ ପଣ୍ଡିତ ନୀଳକଣ୍ଠ ଦାସଙ୍କ ପାଖରେ ପହଞ୍ଚିଛନ୍ତି ଓ ତାଙ୍କୁ ଉଦ୍ଧାର କରି କହିଛନ୍ତି, ଜ୍ଞାନସିଦ୍ଧି ଗ୍ରନ୍ଥର ପ୍ରଣେତା ଇନ୍ଦ୍ରଭୂତିଙ୍କ ରାଜ୍ୟ ଉଦ୍ଧାରୀଙ୍କ କୌଣସି ଏକ ସ୍ଥାନରେ ଶବରମାନେ ନିମ୍ନକାଠରେ ନିର୍ମିତ ଜଗନ୍ନାଥଙ୍କ ବିଗ୍ରହକୁ ନିଜର କରି ପୂଜା ଉପାସନା କରୁଥିଲେ । ତାଙ୍କ ନିର୍ଣ୍ଣୟ ହେଲା ଇନ୍ଦ୍ରଭୂତିଙ୍କ ସମୟରେ ଜଗନ୍ନାଥ ଶବରମାନଙ୍କ ଦ୍ଵାରା କୌଣସି ଏକ ବୌଦ୍ଧବିହାରରେ ପୂଜା ପାଉଥିଲେ । (ଏସ୍, ପୃ.୨୮୬) ଏହାହିଁ ଯେତେବେଳେ ଇତିହାସର ନିର୍ଣ୍ଣୟ, ରତ୍ନବେଦର ନାମ ନେଇ ପୁରୀ ସମୁଦ୍ର କୂଳରେ ଜଗନ୍ନାଥରୂପେ ବିଷ୍ଣୁ ସେହି ସମୟରୁ ପୂଜା ପାଇଆସୁଛନ୍ତି ବୋଲି ବ୍ରହ୍ମା ଯେଉଁ ଧାରଣା ସୃଷ୍ଟି କରିବାକୁ ଉଦ୍ୟମ କରିଛନ୍ତି ତାହା ବ୍ରାହ୍ମଣ୍ୟବାଦୀମାନଙ୍କ ପୁରୁଣା ଅଭ୍ୟାସ ଅନୁରୂପ ଏବଂ ତଦ୍ଭିନ୍ନ ଅନ୍ୟ କିଛି ନୁହେଁ ।

ଏହି ପ୍ରେକ୍ଷାପତ୍ରରେ ପୁନଶ୍ଚ କୁହାଯାଇପାରେ ଯେ, ଜଗନ୍ନାଥଙ୍କ ବୁଦ୍ଧରୁ ବିଷ୍ଣୁରେ ରୂପାନ୍ତରିତ କରିବାକୁ ବ୍ରାହ୍ମଣ୍ୟବାଦୀମାନେ ବରାବର ଚେଷ୍ଟା ଚଳାଇଛନ୍ତି ଓ ସେହି ଚେଷ୍ଟାର ଏକ ପର୍ଯ୍ୟାୟରେ ଜଗନ୍ନାଥଙ୍କ ରଥଯାତ୍ରାରୁ ତାହୁକ ବୋଲି ଉଠାଇ ଦେବାକୁ ଷଡ଼ଯନ୍ତ୍ର ହୋଇଛି, କାରଣ ଡାହୁକ କୃଷି-କୁହୁକ ସମୂତ ମୈଥୁନଚତୁର ଉଦ୍‌ଘୋଷକ । ଏହି ଷଡ଼ଯନ୍ତ୍ର ଜଗନ୍ନାଥ ଐତିହ୍ୟ ବିରୁଦ୍ଧରେ ଷଡ଼ଯନ୍ତ୍ର ।

### ମୈଥୁନଚତୁର ଯାତ୍ରା ରଥଯାତ୍ରା

ପ୍ରଥମରୁ କୁହାହୋଇଛି ଯେ, ଜଗନ୍ନାଥ କୃଷି କୁହୁକର ରୂପକଲ୍ପ । କୃଷି ତ ମାଆର ଆବିଷ୍କାର, ମାଆର ସର୍ଜନା । ସେଥିପାଇଁ କୃଷିରତ୍ନ ଆସିଗଲେ ଓଡ଼ିଆ କୃଷକ ସ୍ଵରାଣ କରେ ତା ଜାତିର ମାଆ ଜଗନ୍ନାଥଙ୍କୁ । ମାଆର ସୃଜନଶକ୍ତିକୁ । ମାଆର ସୃଜନସ୍ତ୍ରୀକୁ । ରଜସ୍ଵାନରୁ ଅଣସରଘରର ବିଶ୍ରାମ ଏବଂ ନବଯୌବନ ଦର୍ଶନ ପରେ ସତେ ଯେମିତି ସୃଜନକାମନାର

ପରିପୂର୍ଣ୍ଣପାଇଁ ବାହାରି ପଡ଼ନ୍ତି ଜଗନ୍ନାଥ ମଣିଷର ମେଳକୁ । ଆରମ୍ଭ ହୁଏ ରଥଯାତ୍ରା ।  
 ବୌଦ୍ଧତନ୍ତ୍ର ବା ଉତ୍କୀୟାନ ଚକ୍ର ଅନୁସାରେ ଏହି ରଥର ସୃଷ୍ଟି । **ରଥନିର୍ମାଣ ପଦ୍ଧତି କହେ-**  
**ଉତ୍କୀୟାନ ପରାଚକ୍ରେ ମହାପୁର କ୍ରମୋଦିତେ**  
**ରଥଂ କୁର୍ଯ୍ୟାତ୍ ସୁପତ୍ନେ ଦ୍ଵାଦଶଚକ୍ରବେଷିତ**  
**ଷୋଡଶ ସ୍ତମ୍ଭସୁକ୍ତେନ ପଞ୍ଚଛନ୍ଦାକୃତିଂଚରେତ**  
**ମଧ୍ୟେ କାଠିଲ୍ୟଦେଶଞ୍ଚ ସର୍ବତଃସ୍ତୁ ଗୋପିତମ୍ ।**

ପ୍ରାଚୀନ ଓଡ଼ିଶା ବା ଉତ୍କୀୟାନର ରାଜା ଇନ୍ଦ୍ରଭୂତି ବଜ୍ରଯାନ ସ୍ଥାପନ ଦ୍ଵାରା ବୌଦ୍ଧତନ୍ତ୍ରର ଏପରି ଆରମ୍ଭ ଘଟାଇଥିଲେ ଯେ, ବୌଦ୍ଧତନ୍ତ୍ର ଉତ୍କୀୟାନ ଚକ୍ର ଭାବେହିଁ ଗୃହୀତ ହୋଇଥିଲା । ଏହି ତନ୍ତ୍ରାନୁସାରେ ଜଗନ୍ନାଥଙ୍କ ରଥର ସୃଷ୍ଟି । ଏହି ରଥରେ ଦ୍ଵାଦଶ ଚକ୍ର, ଷୋଡଶ ସ୍ତମ୍ଭ, ପଞ୍ଚଛନ୍ଦର ସମାହାର । **ଏହି ସବୁ ସଂଖ୍ୟା ସାଙ୍କେତିକ ।**

ଶରୀର ଭେଦ ଚତୁଃ ଅନୁସାରେ ମଣିଷର ହୃଦୟ ହେଉଛି ଦ୍ଵାଦଶ ପାଖୁଡ଼ା ବିଶିଷ୍ଟ **ଏକ ଚକ୍ର** ଯାହା ଉପରେ ଜୀବ ସଭା ବିଦ୍ୟମାନ । ଏହାର ଅନାହତ ସକ୍ରିୟତା ବା ଅଗ୍ରଗତିହିଁ ଜୀବନ ରକ୍ଷାକରେ ।

**ତିନି ନାଳିଆରେ ରୁଦ୍ଧି ଅନାହତ ଗଣ୍ଠିରେ ପଡ଼ିଛି ବାର ପାଖୁଡ଼ା ।**

ଜଗନ୍ନାଥ ରଥର ଅନାହତ ଅଗ୍ରଗତିପାଇଁ **ଏହି ହେତୁ ଦ୍ଵାଦଶ ବା ବାର ଚକ୍ରର** ଯୋଜନା । ଜୀବନ ଚକ୍ରର ଏହି ଅଗ୍ରଗତି ସୃଜନକାମନା ଦ୍ଵାରା ପରିପୁଷ୍ଟ । ସୃଜନକାମନା କାମକଳା ଦ୍ଵାରା ପରିପୁର୍ଣ୍ଣ । **କାମକଳା ଷୋଡଶ ବିଧି** । ସେହେତୁ ଜଗନ୍ନାଥ ଷୋହଳ କଳାର ଦେବତା । ଏହି ଷୋଳ କାମକଳାର ପ୍ରତୀକ ଭାବେ ତାଙ୍କ ମନ୍ଦିରରେ ଷୋଳଟି ମୈଥୁନ ଚିତ୍ର ଯେପରି ଖୋଦିତ ହୋଇ ରହିଛି, ତାଙ୍କ ମୈଥୁନତତ୍ତ୍ଵଯୋଷା ରଥରେ ଷୋହଳଟି ସ୍ତମ୍ଭର ବ୍ୟବସ୍ଥା ସେମିତି ହୋଇଛି ।

**ପଞ୍ଚମକାର ବିଧାନର ପରମ ପରିପ୍ରକାଶ ମୈଥୁନରେ । ମଦ୍ୟ ମାଂସ ତଥା ମତ୍ସ୍ୟ ମୁଦ୍ରା ମୈଥୁନମେବତ । ପଞ୍ଚତତ୍ତ୍ଵମିଦଂ ଦେବି ନିର୍ବାଣ ମୁକ୍ତିହେତବେ । (କୈବଲ୍ୟ ଚକ୍ର) ।** ସୁତରାଂ ମୈଥୁନମୁଖା ପଞ୍ଚତତ୍ତ୍ଵର ପ୍ରତୀକ ଭାବେ ପଞ୍ଚଛନ୍ଦ ପରିଗୁଂଫିତ ହୋଇଉଠିଛି ଉତ୍କୀୟାନ ଚକ୍ରୋକ୍ତ ଏହି ରଥ ଗଠନରେ । ଏହି ତାନ୍ତ୍ରିକ ରଥରେ ଚଢ଼ି ମୈଥୁନକାମୀ ଜଗନ୍ନାଥ ବଡ଼ଦାଣ୍ଡରେ ଡାକ ଦିଅନ୍ତି, **ସିଏ ସିଞ୍ଚି ନେଇପାରୁଛ, ନିଅ । ସିଏ ସିଞ୍ଚି ନେଇପାରିବ, ମୁଁ ତାର । ମୁଁ ତାର ।** ଏହି ଡାକରା ଡାହୁଳ ଡାକରେ ସମାପିତ ହୋଇଥାଏ । ସକ୍ରିୟ ହୋଇଥାଏ । ସାର୍ଥକ ହୋଇଥାଏ । କୃଷିଜୀବୀ ଓଡ଼ିଆ ଜାଗି ଉଠିଥାଏ ମହାମିଳନର ନିଶାରେ, ଜାଗିଉଠିଥାଏ ସୃଜନର ଶୀକାରରେ, ଜାଗିଉଠିଥାଏ କୃଷିକ୍ଷେତ୍ରରେ ଅଙ୍କୁରୋଦ୍ଧମର ତାଳେ ତାଳେ ।

**ମୈଥୁନତତ୍ତ୍ଵ ଓ କୃଷି କୁହୁକ**

ମୈଥୁନଂ ପରମତତ୍ତ୍ଵଂ ସୃଷ୍ଟିସ୍ଥିତତତ୍ତ୍ଵ୍ୟକାରଣମ୍ ବୋଲି ନିର୍ଣ୍ଣିତ ହୋଇଛି । ସୃଷ୍ଟି, ସ୍ଥିତି

ଏବଂ ତାର ଅନ୍ତ - ସବୁ ନିର୍ଭର କରେ ମୈଥୁନ ଉପରେ । ଅନ୍ତମୂଳେ ଏ ଜଗତ ବୋଲି ବିଶ୍ୱାସ କରୁଥିବା ଓଡ଼ିଆ କୃଷକର ଆଖିରେ ସେହେତୁ କୃଷି ସହ ମୈଥୁନ ଜଡ଼ିତ ହୋଇ ରହିଛି । କିନ୍ତୁ ମୈଥୁନର ଏହି ସାମାଜିକ ଓ ସାହିତ୍ୟିକ ସ୍ୱୀକୃତି ଆସିଛି କେଉଁଠୁ? ଏହା ଆସିଛି ଆଦିମ ଜନଜାତିର ମନୋରାଜ୍ୟରେ କୃଷି ଭରିଦେଇଥିବା ଜୁହୁକରୁ ।

ପୃଥିବୀ ରଜସୁଳା ହୁଏ । ବର୍ଷା ମାଧ୍ୟମରେ ଲାଭକରେ ମୈଥୁନ । ଲ ହେଉ ବା ଲଙ୍ଗଳ, ତା ଅଙ୍ଗରେ ପଶି ବୀଜ ବପନ କରେ । ଅଙ୍ଗର ଉଦ୍ଭବ ହୁଏ । ଫଳ ପ୍ରସୂତ ହୁଏ । ମାତୃ ଚନ୍ଦ୍ର ସେହିପରି ସନ୍ତାନ ପ୍ରସବ କରେ । ତେଣୁ କୃଷି ଜୁହୁକ ଯୋଡ଼ିଛି କୃଷି ସହ ମୈଥୁନକୁ । ଆଦିମ ଜନଜାତିର ଅନୁଭୂତିପ୍ରସୂତ ଏହି ନିର୍ଣ୍ଣୟ ସଫଳ ମୈଥୁନ ସହ ସଫଳ କୃଷିକୁ ଯୋଡ଼ିଛି । ମୈଥୁନ ପ୍ରାବଲ୍ୟ ସହ ଯୋଡ଼ିଛି ତେଣୁ କୃଷିର ପ୍ରବଳ ସଫଳତାକୁ । ସେଥିପାଇଁ କୃଷିର ପ୍ରବଳ ସଫଳତା ଜାମନା କରୁଥିବା କୃଷକ ମୈଥୁନର ପ୍ରବଳତା ଉପରେ ଗୁରୁତ୍ୱ ଦେଇଛି । ଓଡ଼ିଶାର କୃଷକ ଜନଜାତି ଭୂୟାଁ - ଯେଉଁମାନେ ଭୂମି ଉପରେ ଗୁରୁତ୍ୱ ଦେଉଥିବା ହେତୁ ସେପରି ଭାବେ ନାମିତ - କୃଷିରତୁ ଆସିଗଲେ, ବସନ୍ତଠାରୁ ବର୍ଷା ପର୍ଯ୍ୟନ୍ତ ଏହି ସମଗ୍ର କାଳରେ କିପରି ହୋଇଉଠୁଥିଲେ ମୈଥୁନମତ୍ତ ତାର ଏକ ଚିତ୍ର ଇତିହାସରେ ଏହିପରି ଲିପିବଦ୍ଧ ହୋଇଛି - "All respect for blood-relations and husbands is set at naught" (Calcutta Review, ciii, 188)

ଶ୍ରୀ ଜଗନ୍ନାଥଙ୍କ ସହ ନାଗାମାନଙ୍କ ସଂପର୍କ ସର୍ବଜନ ବିଦିତ । ପ୍ରତିବର୍ଷ ରଥଯାତ୍ରାରେ ନାଗାମାନଙ୍କ ଆଗମନ ଘଟିଥାଏ ପୁରୀକୁ ଏବଂ ଜଗନ୍ନାଥଙ୍କ ଦର୍ଶନ ପାଇଁ ସେମାନଙ୍କର ଥାଏ ଏକ ସ୍ୱଳ୍ପ ସ୍ୱାଚକ୍ଷ୍ୟ । ଏହା କାହିଁକି ତାହା ଅନେକଙ୍କୁ ଜଣା ନାହିଁ । ଏହି ନାଗାମାନେ ରଙ୍ଗମାଟିଆ ନାଗା ବୋଲି ପିଲାଦିନୁଁ ଆମେ ଶୁଣିଛୁ । ବୁଦ୍ଧଙ୍କ ଜନ୍ମାଞ୍ଜଳରେ ଭୁବନେଶ୍ୱରକୁ ଲାଗି ରଙ୍ଗମାଟିଆ ବୋଲି ଗାଁଟିଏ ଏବେ ବି ଅଛି । ଚୌରାଶି ଗାଁର ସିଦ୍ଧାଚାର୍ଯ୍ୟମାନଙ୍କ ପରି ଏମାନେ ନିଶ୍ଚୟ ଥିଲେ ବଜ୍ରଯାନୀ ବୌଦ୍ଧ । ଅତୀତରେ ଏମାନେ ଥିଲେ ସାତ ଦରିଆ ପାରି ବେପାର କରୁଥିବା କଳିଙ୍ଗର ସାଧବ ସଂପ୍ରଦାୟ । ତୃ ଅମୀୟ କୁମାର ମହାନ୍ତି ତାରାନାଥ ଓ ଏଜରମଣ୍ଟଙ୍କୁ ଭଙ୍ଗାର କରି ଲେଖିଛନ୍ତି, The Tibetan author states that the Nagas (Spirit of the Sea) stole away the jewels of Asoka.....Eggermont identifies the Nagas with the sea-faring people of Kalinga. (State and Government in Ancient Orissa, p.85) । ସମ୍ଭବତଃ ସୋମବଂଶୀମାନଙ୍କ ଦ୍ୱାରା ବୌଦ୍ଧହନନ ବେଳେ ଏମାନେ ଓଡ଼ିଶା ଛାଡ଼ି ଚାଲିଯାଇଛନ୍ତି, କିନ୍ତୁ ବଜ୍ରଯାନର ବୁଦ୍ଧ ଭାବେ ଶ୍ରୀ ଜଗନ୍ନାଥ ଏବେ ବି ଏମାନଙ୍କ ସାମାଜିକ ଅବଚେତନରେ ଅଛନ୍ତି । ତେଣୁ ଏମାନେ ଜଗନ୍ନାଥଙ୍କ ରଥଯାତ୍ରା ଓ ନବକଳେବରକୁ ନିଶ୍ଚୟ ଆସନ୍ତି ଓ ଏକ ସ୍ୱତନ୍ତ୍ର ପର୍ଯ୍ୟାୟର ଭକ୍ତ ଭାବେ ପରିଗୃହିତ ହୁଅନ୍ତି । ଅଣଓଡ଼ିଆମାନଙ୍କ

କଣ୍ଠରେ ଏମାନେ ରୋଗ୍‌ମା ନାଗା । ଏମାନଙ୍କ ସାମାଜିକ ଜୀବନରେ ଏବେ ବି ସହଜିଆ କୃଷିକୁହୁକ ପ୍ରତିଫଳିତ ।

ଜେ.ପି.ମିଲ୍ସ ଲେଖିଛନ୍ତି, ରୋଗ୍‌ମା ନାଗାଙ୍କ ଭିତରେ ବେଶ୍ୟାବୃତ୍ତିପାଇଁ ପ୍ରବଳ ବିଚୂଷ୍ଟା ଥାଏ । ଅର୍ଥ ଉପାର୍ଜନପାଇଁ ଦେହ ବ୍ୟବହାର ଆଦୌ ନଥାଏ । ମାତ୍ର କୃଷିରତୁ ଆସିଗଲେ ସେମାନଙ୍କ ଭିତରେ ଯୌନସ୍ୱାଛନ୍ଦ୍ୟ ଦେଖାଦିଏ । ଅତ୍ୟଧିକ ମଦ୍ୟପାନ ହେତୁ ଏହି ସ୍ଥଳନ ଘଟେ ବୋଲି କେତେକ ଅବଶ୍ୟ କହନ୍ତି । ମାତ୍ର ଏହାହିଁ ସମ୍ଭବତଃ ସତ୍ୟ ଯେ, କୃଷିକ୍ଷେତ୍ର ଅଧିକ ଫଳଦାୟୀ ହେବ ବୋଲି ବିଶ୍ୱାସ କରି ସେମାନେ ମୈଥୁନକ୍ରିୟାରେ ବାଛବିଚାର ରଖନ୍ତି ନାହିଁ । ("Both among the Eastern and Western Rengmas [a Naga tribe] the vice of prostitution for gain is absolutely unknown; but x x x x x x x x laxity is at its height during the season of sowing. The reason given is that more liquor is drunk then but it is more probably true that there is an almost unconscious belief that the union of sexes will in some way make the fields fertile".[J.P.Mills, The Rengma Nagas, p.43] ) ଅତଏବ, ଏମାନଙ୍କ ଯୌନାଚାର କାମାକ୍ଷତାପ୍ରସୂତ ନହେଁ, ଦର୍ଶନପ୍ରଚୋଦିତ । ଏ ଦର୍ଶନ ସୁନିଶ୍ଚିତ ସହଜଯାନୀ ।

ମିଲ୍ସ ଆମକୁ ଅନ୍ୟ ଏକ ନାଗା ସଂପ୍ରଦାୟର ଭିନ୍ନ ଏକ ସାମାଜିକ ଯୌନ ଚେତନାର କଥା କହିଛନ୍ତି ଯାହା କୃଷିରତୁ ସହ ସଂପୃକ୍ତ । କୃଷିକ୍ଷେତ୍ରକୁ ଯାଉଥିବା ବାଟରେ ଏହି ନାଗାମାନେ କାଦୁଅ ସାହାଯ୍ୟରେ ସ୍ତ୍ରୀ ଜନନେନ୍ଦ୍ରିୟ ତିଆରି କରି ତହିଁ ଉପରେ ଯୌନକେଶ ଭାବେ ଶୁଖିଲା ଘାସ ରୋପଣକରି ତହିଁ ଭିତରେ ଲିଙ୍ଗରୂପେ ଏକ କାଷ୍ଠଖଣ୍ଡ ଭର୍ତ୍ତିକରି ରଖିଥାନ୍ତି । କୃଷିକ୍ଷେତ୍ରକୁ ଯିବା ଆସିବା କଲାବେଳେ ଯୁବକ ଓ ଯୁବତୀ ନାଗା ମାନେ ସେହି ସ୍ଥାନରେ ରୁଣ୍ଡ ହୁଅନ୍ତି ଓ ସେମାନଙ୍କ ମଧ୍ୟରୁ ଜଣେ ଯୁବକ ଯୌନକ୍ରିୟା ଚଳିବା ଶୈଳୀରେ ଏହି କାଷ୍ଠଖଣ୍ଡର ସଞ୍ଚାଳନ କରେ ଯାହାର ସଂପୂର୍ଣ୍ଣ ମଜା ନିଅନ୍ତି ସମବେତ ଯୁବକ ଓ ଯୁବତୀମାନେ । ("Zemi villagers of the Pelekima group make by a path they clear at this time a model of sexual organs in coition. The female organ is exactly modelled in clay, with dry grass representing the pubic hair, while a wooden stake serves for the male organ. Parties of young men and girls going to and from the fields stop by the models while one of the youngmen works the stake in an appropriate way, to the great amusement of the rest of the party".Ibid, 83n)

ଯେଉଁ ବସନ୍ତଋତୁର ପ୍ରେକ୍ଷାପଟରେ ଶ୍ରୀ ଜୟ ଦେବ ରଚିଛନ୍ତି ତାଙ୍କ ଲଳିତ ପଦାବଳୀ ସେହି ବସନ୍ତ ଋତୁରେ କୃଷକସମାଜରେ ଯେଉଁ ମୈଥୁନମଉତା ପ୍ରକାଶ ପାଏ, W.Crooke ଙ୍କ ଚିତ୍ରେଣୀ ଅନୁସାରେ ତାହା ମଣିଷ, ପଶୁ ଓ ଶଶ୍ୟକ୍ଷେତ୍ରର ଉତ୍ପାଦିକାଶକ୍ତିବୃଦ୍ଧିର ପରିକଳ୍ପନାରୁ ପ୍ରସ୍ତୁତ । "The most licentious debauchery and disorder" ଭାବେ ହୋଇ ପର୍ବକୁ ଦର୍ଶାଇ ସେ ଏହାକୁ "regular Saturnalia of India" ବୋଲି ଆଖ୍ୟା ଦେଇଛନ୍ତି । (Religion and Folklore of Northern India, Oxford, 1926)

### କୃଷି-କୁହୁକର ଉଦ୍‌ଘୋଷକ: ଡାହୁକ

ମାତୃପ୍ରାଧାନ୍ୟର ମହା କ୍ଷେତ୍ର ଆସାମରେ, ଯହିଁର ମାତୃ-ମୁଖ୍ୟ ମାହାରୀ ସମାର୍ଥରେ ପୁରୀ ଶ୍ରୀମନ୍ଦିରରେ ମାହାରୀ ନିଯୋଗର ସୁତ୍ରପାତ, ଯହିଁର ତନ୍ତ୍ରାଧିଷ୍ଠାତ୍ରୀ କାମାକ୍ଷାଙ୍କ ନିଜସ୍ୱ ପୀଠ ନୀଳାଚଳ ଶ୍ରୀ ଜଗନ୍ନାଥଙ୍କ ନୀଳାଚଳ ନିବାସ କଥାର ସମସୂତ୍ରୀ, ସେହି ଆସାମର ନାରୀମାନେ କୃଷିକାଳ ଆସିଗଲେ ଯୌନକ୍ରିୟାରେ ନିଃସଙ୍କୋଚ ପ୍ରମତ୍ତ ହୋଇଉଠନ୍ତି । (I.Buttler, Travels and Adventures in the Provinces of Assam, p.226) କିନ୍ତୁ କେବଳ ମୈଥୁନକ୍ରିୟା ଦ୍ୱାରା ସୃଜନଶକ୍ତିର ନୈସର୍ଗିକତା ପୂର୍ଣ୍ଣତଃ ସଞ୍ଚାଳିତ ହୁଏ ନାହିଁ । ଏହାର ପୂର୍ଣ୍ଣ ସକ୍ରିୟତାପାଇଁ ଯୌନୋଦ୍‌ଘୋଷକ ବଚନିକାର ବି ଆବଶ୍ୟକତା ପଡ଼ିଥାଏ ବୋଲି କହିଛନ୍ତି ବିଖ୍ୟାତ ସମାଜତତ୍ତ୍ୱବିତ୍ ବ୍ରିଫଲ୍ଟ । (The operation of the devine generative power which brings about the fertility of nature, of animals, of women, is believed to be stimulated not only by sexual intercourse, but also by any act or speech of a lascivious and sensual character: R.Briffault, The Mothers, 2nd edition, 1952,iii, 204) ଅତଏବ ଶ୍ରୀଜଗନ୍ନାଥଙ୍କ ସ୍ନାନଯାତ୍ରା ଓ ରଥଯାତ୍ରା ଯେପରି ଓଡ଼ିଆ ଜାତିର କୃଷି ଚେତନା ସହ ସଂଶ୍ଳିଷ୍ଟ, ରଥ ଉପରର ଡାହୁକ ବୋଲି ବି ଠିକ୍ ସେହିପରି । କୃଷିକୁହୁକ ପ୍ରଭାବିତ ଜଗନ୍ନାଥ ଚେତନାର ଓ ତତ୍‌ସଂଶ୍ଳିଷ୍ଟ ମୈଥୁନତତ୍ତ୍ୱର ସାମାଜିକ ସ୍ୱୀକୃତିର ଏହା ଏକ ଦୃଢ଼ ଉଦ୍‌ଘୋଷଣ । ଯେଉଁମାନେ ଡାହୁକ ବୋଲିକୁ ଉଠାଇଦେବାଉପରେ ଗୁରୁତ୍ୱ ଦେଇଛନ୍ତି ସେମାନେ ଜନସାଧାରଣଙ୍କଠାରୁ ଜଗନ୍ନାଥଙ୍କ ପ୍ରକୃତ ପରିଚୟକୁ ସବୁଦିନପାଇଁ ଦୂରେଇ ରଖିବାକୁ ଷଡ଼ଯନ୍ତ୍ର କରିଛନ୍ତି ।

### ମୈଥୁନତତ୍ତ୍ୱର ରୂପକଳ୍ପ ମାଦଳା

ଉପରୋକ୍ତ ଆଲୋଚନା ଜଗନ୍ନାଥଙ୍କ ଯେଉଁ ପକୃତ ପରିଚୟ ସୃଷ୍ଟି କରିଛି ତାହା କୃଷିକୁହୁକ ସହ ତାଙ୍କୁ ସଂପୂର୍ଣ୍ଣତଃ ସଂପର୍କୀଭୂତ କରିଛି । ମାଆ କୃଷିର ଆବିଷ୍କାର କରିଥିବା, ମାତୃ ଚନ୍ଦ୍ରରୁ ସନ୍ତାନ ଉତ୍ପନ୍ନ ହେଉଥିବା, ମା ପୃଥିବୀ ଦେହରୁ ଶସ୍ୟ ଉତ୍ପନ୍ନ ହେଉଥିବା, ମାତୃ ଚନ୍ଦ୍ରରେ ମୈଥୁନକ୍ରିୟା ଦ୍ୱାରା ଭୂଣ ସଞ୍ଚାର ଘଟୁଥିବା, ମେଘ ସହ ମୈଥୁନ ହେତୁ ମା ପୃଥିବୀ

ଫଳବତୀ ହେଉଥିବା, ଏବଂ ବସନ୍ତର ଆଗମନ ପରେ ଫଳବତୀ ହେବା ପାଇଁ ପୃଥ୍ଵୀ ମୈଥୁନମୁଖୀ ହେଉଥିବା - ଏ ସବୁ ମିଶି ଭରି ଦେଇଛି ଓଡ଼ିଆ ମନରେ କୃଷିକୁହୁକର ଚମତ୍କାରିତା । ଏବଂ ଏହି କୃଷିକୁହୁକର ରୂପକଲ୍ପ ଭାବେ ଆଦିମ ଓଡ଼ିଆ କଲ୍ପନା କରିଛି ଜଗନ୍ନାଥ (ବିଶ୍ଵପ୍ରକୃତି) ଏବଂ ଜଗନ୍ନାଥ (ଥେ ବା ଥନ ସଂପନ୍ନ ବିଶ୍ଵ ପ୍ରକୃତି)ର ରୂପ - ଜଗନ୍ନାଥ । ସଦି ଜଗନ୍ନାଥ ଏହାହିଁ, ତେବେ ସେ ବୁଝ ହେଲେ କିପରି? କାହିଁକି ଆମେ ତାଙ୍କୁ ବୁଝ ବୋଲି କହୁଛୁ?

ଇତିହାସ ଏହି ପ୍ରଶ୍ନର ସମ୍ମୁଖୀନ କେବେ ହୋଇଛି କି ନା ତାହା ଆମକୁ ଜଣାନାହିଁ । ଇତିହାସ ନିଜକୁ ନିଜେ ଏହି ପ୍ରଶ୍ନ କେବେ କରିଛି କି ନା ତାହା ବି ଆମକୁ ଜଣା ନାହିଁ । ଆମେ କିନ୍ତୁ ଏହି ପ୍ରଶ୍ନ ଉପରେ ଗୁରୁତ୍ଵ ଦେବା ଏବଂ ଏହାର ଉତ୍ତର ଖୋଜିବା । କାରଣ ଏହାରି ଫଳରେ ଆଲୋକକୁ ଆସିବ ଓଡ଼ିଆ ଇତିହାସର ଏକ ଅଦେଶା ଅଧ୍ୟାୟ । ଏବଂ ଏଥିପାଇଁ ଆମେ ବୁଝିବା ପାଖକୁ ଯିବା ।

**ମାତୃରୂପା ମାଦଳା ବୁଝ କିପରି ହେଲେ**

ବୁଝ ଥିଲେ ସାରା ଭାରତର ବିଶେଷତଃ ଓଡ଼ିଶା ମାଟିର ପ୍ରଥମ ବିପ୍ଳବୀ ଯେ କି ଧର୍ମୀୟ ସାମ୍ରାଜ୍ୟବାଦର ଗତିରୋଧ କରିବା ପାଇଁ ଆଦିମ ଅଧିବାସୀମାନଙ୍କର ସଙ୍ଘୀୟ ଐକ୍ୟବାଦ ପ୍ରତିଷ୍ଠା କରିଥିଲେ । ସେ ଥିଲେ ପ୍ରଥମ ରାଜନୀତି ବିଶାରଦ ଯେ କି ପ୍ରାକୃତିକ ଦୁର୍ଘଟଣାଦର ଉପଯୋଗ କରିଥିଲେ ସାମାଜିକ ଶୋଷଣର ମୁଲୋତ୍ପାଦନପାଇଁ ।

ଆଦିମ ଅଧିବାସୀ ବା ଆଦିମ ଜନଜାତିଗୁଡ଼ିକର ସ୍ଵାର୍ଥ ରକ୍ଷାପାଇଁ ସାରା ଜୀବନ ସେ ବ୍ୟୟ କରିଦେଇଥିଲେ । ସେମାନଙ୍କୁ ବୈଦିକ ସାମ୍ରାଜ୍ୟବାଦର ଅତ୍ୟାଚାର କବଳରୁ ରକ୍ଷା କରିବା ପାଇଁ ନିଜ ପରିବାର ଓ ସଂସାର ତ୍ୟାଗ କରି ଓଡ଼ିଶାର ଉପକୂଳ ଅଞ୍ଚଳରୁ ହିମାଳୟର ପାଦଦେଶ ପର୍ଯ୍ୟନ୍ତ ଯାଇ ଆଦିବାସୀ ଜନଜାତିଗୁଡ଼ିକୁ ସଙ୍ଘୀୟ କରିଥିଲେ ଏବଂ ବ୍ରାହ୍ମଣ୍ୟବାଦ କବଳରୁ ସେମାନଙ୍କ ସୁରକ୍ଷା ପାଇଁ ବ୍ରାହ୍ମଣ୍ୟବାଦର ମୂଳାଧାର ଈଶ୍ଵରଙ୍କ ଅସ୍ତିତ୍ଵକୁ ପ୍ରତ୍ୟାଖ୍ୟାନ କରିଥିଲେ । ସେ ଥିଲେ ଆଦିମ ଅଧିବାସୀର ସର୍ବଶ୍ରେଷ୍ଠ ରକ୍ଷକର୍ତ୍ତା ।

ସେ ସମାଜବିଜ୍ଞାନର ଏକ ବୈପ୍ଳବିକ ଧାରା ପ୍ରବର୍ତ୍ତନ କରିଥିଲେ । ସମଗ୍ର ଜୀବନକାଳ ସେ ବିଚାରି ଦେଇଥିଲେ ସାମ୍ରାଜ୍ୟବାଦର ବିରୁଦ୍ଧରେ ।

ଉତ୍ତରଭାରତରେ ସେତେବେଳେ ପରିବ୍ୟାପ୍ତମାନ ବୈଦିକ ସାମ୍ରାଜ୍ୟବାଦକୁ ପ୍ରତିରୋଧ କରିବାପାଇଁ ସେ ତତ୍କାଳୀନ ଓଡ଼ିଶାରୁ ସେହି ଭୃଗୁଙ୍କୁ ଯାଇଥିଲେ । ମଗଧର ରାଜଧାନୀ ରାଜଗୃହଠାରେ ସମ୍ରାଟ ବିମ୍ବିସାରଙ୍କୁ ନିଜର ପରିଚୟ ପ୍ରଦାନ କରି ଧନ ଧାନ୍ୟ ସଂପନ୍ନ ଗୋଷଲର ଧଉଳିଗିରି ପାଖରେ ତାଙ୍କର ଜନ୍ମ ବୋଲି ବୁଝ ନିଜେ ସୂଚାଇଛନ୍ତି:-

ଉତ୍ତୁ ଜନପଦୋ ରାଜା ହେମବନ୍ଧୁସ୍ଵ ପସ୍ଵସତୋ ।

ଧନ ବିରିୟେନ ସଂପନ୍ନୋ ଗୋଷଳେସୁ ନିକେଚିନୋ । | -The Real Birthplace of

Buddha: Chkradhara Mohapatra, Cuttack, 1977, p.63 । ଅତଏବ, ଓଡ଼ିଶାର ଧଉଳିଗିରି ସମୀପରୁ ଉତ୍ତର ଭାରତର ମଗଧକୁ ଯାଇ ସେଠାରେ ସାଧାରଣ ମଣିଷ ନିଜର ଐକ୍ୟ ବଳରେ ବୈଦିକ ସାମ୍ରାଜ୍ୟବାଦ କବଳରୁ କିପରି ନିଜ ନିଜ ଗଣରାଜ୍ୟ ଗୁଡ଼ିକୁ ରକ୍ଷାକରିପାରିବ ତାହା ପାଇଁ ସେ ପ୍ରତ୍ୟକ୍ଷ ପଦକ୍ଷେପ ନେଇଥିଲେ ।

ମହାପରିନିକାନସୁତ୍ରରୁ ଆମେ ଏହାର ପର୍ଯ୍ୟାପ୍ତ ପ୍ରମାଣ ପାଉଁ । ଆଦିମ ଗଣରାଜ୍ୟଗୁଡ଼ିକ ସପକ୍ଷରେ ଠିଆ ନ ହେବା ପାଇଁ ତାଙ୍କୁ ଅନୁରୋଧ କରିବାକୁ ସମ୍ରାଟ ଅଜାତଶତ୍ରୁଙ୍କ ବ୍ରାହ୍ମଣ ମନ୍ତ୍ରୀ ବସୁଧକର ସମ୍ରାଟଙ୍କ ପକ୍ଷରୁ ବୁଦ୍ଧଙ୍କ ପାଖକୁ ଆସିଥିଲେ । ଗଙ୍ଗା ଅବବାହିକା ଏବଂ ହିମାଳୟ ପାଦଦେଶବର୍ତ୍ତୀ ଜନଜାତି ସମୂହ ଐକ୍ୟବନ୍ଧହୋଇ ଏକ ସାମ୍ରାଜ୍ୟ ଗଢ଼ିଥିଲେ ଯାହା ବାକ୍ତିୟ ଗଣସମୁଦାୟ ରୂପେ ବିଦିତ ଥିଲା । ଆକ୍ରମଣ କରି ତାହାକୁ ନିଜ ଅକ୍ତିଆରକୁ ଆଣିବା ଥିଲା ସମ୍ରାଟଙ୍କ ଲକ୍ଷ ।

ଅଜାତଶତ୍ରୁ କ୍ଷମତା ପାଇଁ ନିଜ ପିତା ବିମ୍ବିସାରଙ୍କୁ ବନ୍ଦୀକରି ଅନାହାରରେ ରଖି ହତ୍ୟା କରିଥିଲେ । ବୁଦ୍ଧଙ୍କ ସହ ବିମ୍ବିସାର ସୈନ୍ୟ ସ୍ଥାପନ କରିଥିଲେ ଏବଂ ବୁଦ୍ଧଙ୍କ ସଂସର୍ଗରେ ଆସି ସାମ୍ରାଜ୍ୟ ବିସ୍ତାରର ଲିପ୍ତା ସଂକ୍ରୁଚିତ କରିଥିଲେ । ଏବଂ ବୁଦ୍ଧଙ୍କୁ ତଥା ତାଙ୍କ ଅନୁଗାମୀମାନଙ୍କୁ ତାଙ୍କ ରାଜ୍ୟରେ ଯଥୋଚିତ ସମ୍ମାନ ଦେଇ ବାକ୍ତିୟଗଣ ସହ ସନ୍ଧି ସ୍ଥାପନ କରିଥିଲେ ।

କ୍ଷମତାଲିପ୍ତ ଅଜାତଶତ୍ରୁ ଏଥିରେ ପ୍ରବଳ ଅସନ୍ତୁଷ୍ଟ ହୋଇ ବିମ୍ବିସାରଙ୍କୁ ବନ୍ଦୀ ବନାଇଥିଲେ ଏବଂ ଅନାହାରରେ ମରିବାକୁ ବାଧ୍ୟ କରିଥିଲେ । ଏପରି ହାନି ଚରିତ୍ରସଂପନ୍ନ ଉଚ୍ଚାକାଂକ୍ଷୀ ବ୍ୟକ୍ତିଙ୍କ ପକ୍ଷେ ବାକ୍ତିୟ ପରି ଗଣରାଜ୍ୟଗୁଡ଼ିକୁ ସହ୍ୟ କରିବା ଅସମ୍ଭବ ଥିଲା । କିନ୍ତୁ ସେମାନେ ବୁଦ୍ଧଙ୍କ ଆଶ୍ରୟରେ ଥିବା ହେତୁ ଏବଂ ବୁଦ୍ଧ ଜନସାଧାରଣଙ୍କ ହୃଦୟର ଅଧୀଶ୍ଵର ହୋଇସାରିଥିବା ହେତୁ ସେମାନଙ୍କୁ ନିଜ ଅଧୀନକୁ ଆଣିବାକୁଯାଇ ବୁଦ୍ଧଙ୍କୁ କ୍ଷୁବ୍ଧ କରାଇବା ଅଜାତଶତ୍ରୁଙ୍କ ପକ୍ଷେ ସହଜ ନ ଥିଲା । ତେଣୁ ବ୍ରହ୍ମଣ୍ୟବାଦୀ ମନ୍ତ୍ରୀ ବସୁଧକରଙ୍କୁ ପଠାଇ ବାକ୍ତିୟଗଣ ସମୁଦାୟଙ୍କୁ ସାହାଯ୍ୟ ନ କରିବାପାଇଁ ସେ ବୁଦ୍ଧଙ୍କୁ ପ୍ରବର୍ତ୍ତାଇଥିଲେ । ବୁଦ୍ଧ ତହିଁପ୍ରତି ଭୂକ୍ଷେପ ନ କରି କିପରି ସେହି ଗଣ ସମୁଦାୟ ପ୍ରତି ନିଜର ସମର୍ଥନ ଅତୁଟ ରଖିଥିଲେ ତହିଁର ଏକ ପ୍ରାମାଣିକ ତଥ୍ୟ ମହା ପରିନିକାନ ସୁତ୍ରରୁ ଆମକୁ ପ୍ରଦାନ କରିଛନ୍ତି T.W.R. Rhys Davids ଯହିଁର ପୂର୍ଣ୍ଣ ଆକଳନ ପାଇଁ ତାଙ୍କ Dialogues of the Buddha-London(1910)Vol-ii(78-80) ରୁ ନିମ୍ନୋକ୍ତି ସହାୟକ ହେବ । ଏହା ଏହିପରି :

The Exalted One was once dwelling in Rajagaha, on the hill called the Vulture's Peak. Now at that time Ajatasattu, the son of the queen-concort of the Videha clan, the king of Magadha,

had made up his mind to attack the Vajjians; and he said to himself 'I will strike at these Vajjians, mighty and powerful though they be, I will root out these Vajjians, I will destroy these Vajjians, I will bring these Vajjians to utter ruin.' So he spoke to the Brahmana Vassakara, Prime Minister of Magadha, and said: 'Come now Brahmana, do you go to the Exalted One and bow down in adoration at his feet on my behalf, and enquire in my name whether he is free from illness and suffering, and in the enjoyment of ease and comfort and vigorous health. Then tell him that Ajatasattu, son of the Videhi, the king of Magadha, in his eagerness to attack the Vajjians, has resolved, "I will strike at these Vajjians, mighty and powerful though they be, I will root out these Vajjians, I will destroy these Vajjians, I will bring these Vajjians to utter ruin"; and bear carefully in mind whatever the Exalted One may predict and repeat it to me. For the Buddha speaks nothing untrue.' Then the Brahmana Bassakara, the rain-maker, harkened to the words of the king, saying, 'Be it as you say.' And, ordering a number of state carriages to be made ready, he mounted one of them, left Rajagaha with his train, and went to the Vulture's Peak, riding as far as the ground was passable for carriages and then alighting and proceeding on foot to the place where the Exalted one was. On arriving there he exchanged with the Exalted One the greetings and compliments of politeness and courtesy, sat down respectfully by his side (and then delivered to him the message even as the king had commanded).

Now at that time the venerable Ananda was standing behind the Exalted One, and fanning him. And the Blessed One said to him: 'Have you heard, Ananda, that the Vajjians foregather often and frequent the public meetings of their clan?'

'Lord, so I have heard', replied he.

'So long Ananda', rejoined the Blessed One, 'as the Vajjians foregather thus often, and frequent the public meetings of their clan; so long may they be expected not to decline, but to prosper.'

(And in like manner questioning Ananda, and receiving a similar reply, the Exalted One declared as follows the other conditions which would ensure the welfare of the Vajjian confederacy.)

'So long, Ananda, as the Vajjians meet together in concord and rise in concord, and carry out their undertakings in concord,- so long as they enact nothing not already established, abrogate nothing that has already been enacted and act in accordance with the ancient institution of the Vajjians, as established in the former days - so long as they honour and esteem and revere and support the Vajjian elders, and hold it to a point of duty to hearken to their words,- so long as no women or girls belonging to their clans are detained among them by force or abduction - so long as they honour and esteem and revere and support the Vajjian shrines (cetiya) in town or country, and allow not the proper offerings and rites, as formormly given and performed, to fall into desuetude - so long as the rightful protection, defence, and support shall be fully provided for the Arahants among them, so that Arahants from a distance may enter the realm, and the Arahants therein may live at ease - so long may the Vajjians be expected not to decline, but to prosper.'

ବୁଦ୍ଧଙ୍କ ଠାରୁ ଏପରି ଉତ୍ତର ପାଇ ଅଜାତଶତ୍ରୁଙ୍କ ବ୍ରାହ୍ମଣ ମନ୍ତ୍ରୀ ବସ୍ତ୍ରାକର ଜାଣିଗଲେ ଯେ, ମାତୃରାଧିକାରଭିତ୍ତିକ ସେହି ଗଣସମୁଦାୟପାଖରୁ ବୁଦ୍ଧଙ୍କ ପ୍ରତ୍ୟକ୍ଷ ସମର୍ଥନ ଅପସାରିତ ହେବା ଅସମ୍ଭବ । ବୁଦ୍ଧଙ୍କ ମନ ଜିଣିବାପାଇଁ ଅଜାତଶତ୍ରୁ ନିଜକୁ ମାତୃପ୍ରାଧାନ୍ୟ ମାନୁଥିବା ବ୍ୟକ୍ତିଭାବେ ତାଙ୍କ ପାଖରେ ଉପସ୍ଥାପିତ କରାଇବାକୁ ବସ୍ତ୍ରାକରଙ୍କୁ କହିଥିଲେ ।

ସେହି ଉଦ୍ଦେଶ୍ୟରେ ସେ ନିଜ ପରିଚୟ ବିମ୍ବିସାରଙ୍କ ପୁତ୍ର ଭାବେ ନ ରଖି ମାତା ବିଦେହୀଙ୍କ ପୁତ୍ରଭାବେ ରଖାଇଥିଲେ । ମାତ୍ର ବୁଦ୍ଧ ଯେହେତୁ ଏହି ବ୍ରାହ୍ମଣ୍ୟବାଦୀ ଅଭିଯନ୍ତ୍ରି ବୁଝିପାରିଥିଲେ, ସେହେତୁ ବସ୍ତ୍ରାକରଣ ପ୍ରତି ଭ୍ରୂକ୍ଷେପ ନ କରି ପୁଣ୍ୟ ଆନନ୍ଦଙ୍କ ସହ ଆଳାପ ଆଳରେ ଅଜାତଗଣ୍ଡୁଙ୍କ ପ୍ରସ୍ତାବକୁ ପ୍ରତ୍ୟାଖ୍ୟାନ କରି ଦେଇଥିଲେ । ମହା ପରିନିବାନ ସୁଠୁରୁ ଆମକୁ ଉପଲବ୍ଧ ହେଉଥିବା ବସ୍ତ୍ରାକରଣ ପ୍ରତିକ୍ରିୟା ବେଶ୍ ତାତ୍ପର୍ଯ୍ୟପୂର୍ଣ୍ଣ । ବୁଦ୍ଧଙ୍କ ପାଖରେ ବିଫଳମନୋରଥ ହୋଇ ଫେରିବାବେଳେ ସେ କହିଥିଲେ, ପ୍ରତ୍ୟକ୍ଷ ସୁଦ୍ଧରେ ଯଦି ଗଣରାଜ୍ୟଗୁଡ଼ିକର ବିଲୋପନ ସମ୍ଭବ ନ ହୁଏ, ତେବେ କଟ୍‌ବୁଦ୍ଧି ପ୍ରୟୋଗକରି, ସେମାନଙ୍କ ଏକତା ଧ୍ବଂସ କରି ମଗଧ ସାମ୍ରାଜ୍ୟ ନିଷ୍ଠୟ ନିଜ ଅଭିଳାଷ ଚରିତାର୍ଥ କରିବ । Rhys Davids ଏହାକୁ ଏହିପରି ଭାବେ ଉପସ୍ଥାପିତ କରିଛନ୍ତି: 'We may expect then', answered the Brahmana, 'the welfare and not the decline of the Vajjians when they are possessed of any one of these conditions of welfare, how much more so when they are possessed of all the seven. So, Gotama, the Vajjians cannot be overcome by the king of Magadha; that is not in battle, without diplomacy or breaking up their alliance. And now, Gotama, we must go; we are busy and have much to do.' (ibid, pp. 80-1)

କିନ୍ତୁ ବୁଦ୍ଧଙ୍କ ଜୀବିତାବସ୍ଥାରେ ଗଣ ସମୁଦାୟ ଉପରେ ବିଜୟଲାଭ କରିବାକୁ ଅଜାତଗଣ୍ଡୁ ସମର୍ଥ ହୋଇପାରିନଥିବା କିଛି କମ୍ ଗୁରୁତ୍ୱପୂର୍ଣ୍ଣ ନୁହେଁ । ଖ୍ରୀଷ୍ଟପୂର୍ବ ୪୮୩ରେ ବୁଦ୍ଧଙ୍କ ନିର୍ବାଣ ଘଟିଥିଲାବେଳେ ବାଢ଼ିୟଗଣ ସମୁଦାୟ ଉପରେ ମଗଧ ସାମ୍ରାଜ୍ୟର ପ୍ରଥମ ଆକ୍ରମଣ ଖ୍ରୀଷ୍ଟପୂର୍ବ ୪୮୫ରେ ଘଟି ଅଜାତଗଣ୍ଡୁଙ୍କ ୧୦ ଜଣ ଭ୍ରାତା ମୃତ୍ୟୁମୁଖରେ ପଡ଼ିଥିଲେ; ଖ୍ରୀ.ପୂ. ୪୮୧-୪୮୦ରେ ଦ୍ୱିତୀୟ ଓ ଶେଷ ସୁଦ୍ଧ ସଂଘଟିତ ହୋଇଥିଲା । କିନ୍ତୁ ଏହି ସମରରେ ବାଢ଼ିୟଗଣ ଅନ୍ତର୍ଗତ ଆଦିମ ଅଦିବାସୀମାନଙ୍କ ଗଣସଂଘଗୁଡ଼ିକୁ ସଂପୂର୍ଣ୍ଣ ପରାଭୂତ କରିବା ଅଜାତଗଣ୍ଡୁଙ୍କ ପକ୍ଷେ ସମ୍ଭବ ହୋଇନଥିଲା । ମଗଧ ସମ୍ରା ପାର୍ଶ୍ୱରେ, ନେପାଳରେ, ଏହି ସଂଘ ଅନ୍ତର୍ଗତ ଲିଛବି ଜନଜାତିର କର୍ତ୍ତୃତ୍ୱ ପ୍ରତିଷ୍ଠା ଓ ଏହି ଜନଜାତିର ଆଧିପତ୍ୟସଂପନ୍ନା କୁମାର ଦେବୀଙ୍କ ସହ ଚନ୍ଦ୍ରଗୁପ୍ତ-୧ଙ୍କ ବିବାହ ସଂପନ୍ନ ହୋଇଥିବା ଏହାର ଉକ୍ତୁଷ୍ଟ ପ୍ରମାଣ (A.L.Basham: History and Doctrines of Ajivikas, London, 1951, 74-75) । ଅପରପକ୍ଷେ ଇତିହାସ ଏହାର ସାକ୍ଷୀ ଯେ, ପ୍ରତ୍ୟକ୍ଷ ସମରରେ ଜନଜାତିଗୁଡ଼ିକୁ ସଂହାର କରିବାକୁ ଅଜାତଗଣ୍ଡୁ ଭରସିପାରିନଥିଲେ । ଆବଶ୍ୟକ ବୃଣୀର ବର୍ଣ୍ଣନା ଅନୁଯାୟୀ, ବୁଦ୍ଧଙ୍କ ଅନୁଗାମୀମାନଙ୍କ ମଧ୍ୟରୁ କୁଳବାଳୟ ନାମକ ଜଣେ ଶ୍ରମଣଙ୍କୁ ଜଣେ ସୁନ୍ଦରୀ ବେଶ୍ୟା ଦ୍ୱାରା ବଶୀଭୂତ କରାଇ ତାଙ୍କ ମାଧ୍ୟମରେ ଅଜାତଗଣ୍ଡୁ ବାଢ଼ିୟଗଣମାନଙ୍କ ମଧ୍ୟରେ

ଆଦର୍ଶ ପ୍ରତି ପ୍ରତିବନ୍ଧକାର ଅବସ୍ଥା ଘଟାଇଥିଲେ, ଯଦ୍ୱାରା କି ପରବର୍ତ୍ତୀ କାଳରେ ସେମାନେ ତାଙ୍କ ଆକ୍ରମଣର ପ୍ରତିରୋଧ କରିପାରିନଥିଲେ । ବୁଦ୍ଧଘୋଷଙ୍କ ପୁନଃକଳ ବିକାସିନୀ ମଧ୍ୟ ବାଞ୍ଛିୟଗଣ ପତନର ଏହିପରି ଏକ କାରଣ ଦର୍ଶାଇଛି । ଏତଦନୁଯାୟୀ, ଧୂର୍ତ୍ତ ବ୍ରାହ୍ମଣ ବସ୍ତ୍ରାକରଣକୁ ଅଜାତଶତ୍ରୁ ବାଞ୍ଛିୟ ଗଣରାଜ୍ୟର ରାଜଧାନୀ ବେଶାଳୀ ନଗରୀରେ ଜଣେ ଶରଣାର୍ଥୀର ଛଦ୍ମବେଶରେ ଅବସ୍ଥାପିତ କରାଇଥିଲେ । ସେଠାରେ ଦୀର୍ଘ ତିନି ବର୍ଷକାଳ ରହି ନାନା ଅପକୌଶଳ ପ୍ରୟୋଗକରି ସେ ଗଣରାଜ୍ୟର ନେତୃତ୍ୱପ୍ରତି ଲୋକମାନଙ୍କ ମଧ୍ୟରେ ଅବିଶ୍ୱାସ ସୃଷ୍ଟି କରାଇଲା ଏବଂ ଧୀରେ ଧୀରେ ଅଜାତଶତ୍ରୁଙ୍କ ପାଇଁ ଏକ ଅନୁକୂଳ ବାତାବରଣ ତିଆରି କଲା । ଫଳରେ ତିନିବର୍ଷ ପରେ ବେଶାଳୀ ଦଖଲ କରିବାକୁ ଅଜାତଶତ୍ରୁଙ୍କୁ କଷ୍ଟ ହେଲା ନାହିଁ । (ଏସ୍, ପୃଷ୍ଠା-୭୨) ।

ଏହି ବିବରଣୀରୁ ଏହାହିଁ ସ୍ପଷ୍ଟ ଯେ ବୁଦ୍ଧଙ୍କ ସହାୟତାରେ ଉତ୍ତରଭାରତରେ ସୁଦୃଢ ହୋଇଥିବା ଆଦିମ ଗଣରାଜ୍ୟଗୁଡ଼ିକୁ ଦଖଲ କରିବାପାଇଁ ସେ ବଞ୍ଚିଥିବା ପର୍ଯ୍ୟନ୍ତ ବୈଦିକ ସାମ୍ରାଜ୍ୟବାଦ ସମ୍ପନ୍ନ ହୋଇନଥିଲା । ଉତ୍ତରଭାରତରେ ଏହି ସାମ୍ରାଜ୍ୟ ବିସ୍ତାରକୁ ପ୍ରତ୍ୟକ୍ଷଭାବେ ପ୍ରତିହତ କରି ବୁଦ୍ଧ ତାଙ୍କ ଜନ୍ମଭୂମି ଓଡ଼ିଶାର ମାତୃପ୍ରଧାନ ଗଣରାଜ୍ୟ ବ୍ୟବସ୍ଥାକୁ ନିରାପଦ ରଖିଥିଲେ । ଏବଂ ଏଥିପାଇଁ ଆଦିମ ଓଡ଼ିଆ ଜାତି ତାଙ୍କୁ ନିଜର ରକ୍ଷାକର୍ତ୍ତା ବୋଲି ଗ୍ରହଣ କରି ତାଙ୍କୁ ସର୍ବୋଚ୍ଚ ପୂଜ୍ୟ ଆସନ ଦେଇଥିଲା । ଏବଂ ତାଙ୍କୁ ତିରୋଧାନ ପରେ ତାଙ୍କ ଦେହାବଶେଷକୁ ସାଇତି ରଖି ତାଙ୍କରି ନୀତି ଓ ଆଦର୍ଶ ଅନୁସରଣ କରି ନିଜ ଗଣରାଜ୍ୟଗଡ଼ିକୁ ଦୃଢ଼ ରଖିଥିଲା ଏବଂ ଭାରତର ଅନ୍ୟାନ୍ୟ ଗଣରାଜ୍ୟଗଡ଼ିକୁ ଦିଗ୍‌ଗର୍ଜନ ଦେଇ ଚାଲିଥିଲା ।

ବୁଦ୍ଧଙ୍କ ମୃତ୍ୟୁପରେ ଅଜାତଶତ୍ରୁ ବାଞ୍ଚୀୟ ଗଣ ସମୁଦାୟ ଉପରେ ଆକ୍ରମଣ କରି ସେମାନଙ୍କୁ ପରାଭୂତ କରିଥିଲେ ବି ଖ୍ରୀଷ୍ଟପୂର୍ବ ୨୬୧ରେ ଅଶୋକଙ୍କ କଳିଙ୍ଗ ଯୁଦ୍ଧ ପର୍ଯ୍ୟନ୍ତ ବୈଦିକ ସାମ୍ରାଜ୍ୟବାଦ ଓଡ଼ିଶାକୁ ସ୍ୱର୍ଣ୍ଣ କରିପାରି ନ ଥିଲା । ବସ୍ତୁତଃ କଳିଙ୍ଗ ଗଣରାଜ୍ୟର ଉପସ୍ଥିତି ବ୍ରାହ୍ମଣ୍ୟବାଦୀ ସାମ୍ରାଜ୍ୟର ସଂପ୍ରସାରଣପାଇଁ ମୁଖ୍ୟ ଅନ୍ତରାୟ ଭାବେ ବିବେଚିତ ହୋଇଚାଲିଥିଲା ଏବଂ ସେହେତୁ ତାହାକୁ ଲୋପ କରିବା ବ୍ରାହ୍ମଣ୍ୟବାଦୀ ମଗଧର ପ୍ରଧାନ କାର୍ଯ୍ୟକ୍ରମ ହୋଇ ରହିଥିଲା । ଏହି କାର୍ଯ୍ୟକ୍ରମ ଅନୁସାରେ ଅଶୋକ କଳିଙ୍ଗ ଆକ୍ରମଣ କରିଥିଲେ ଏବଂ ଆଧୁନିକ କାଳରେ ମିଶାଇଲ୍ ଗୋର୍ବାଚ୍ୟୋଭ୍ ନିଜକୁ କମ୍ୟୁନିଷ୍ଟ ମତବାଦର ଉତ୍ତରୀକୃତ ଅନୁଗତ ଭାବେ ଜନତନ୍ତ୍ରରେ ଉପସ୍ଥାପିତ କରାଇ ସେପରି ମାର୍କ୍ସବାଦର ମୂଳ ଆଦର୍ଶର ପ୍ରତିକୂଳରେ ଯାଇ ସୋଭିଏତ ୟୁନିୟନକୁ ଭାଙ୍ଗି ତୁର୍ ମାର୍ କରିଦେଲେ, ଠିକ୍ ସେମିତି ନିଜକୁ ବୌଦ୍ଧଧର୍ମାବଲମ୍ବୀ ବୋଲି ସାଧାରଣରେ ଏକ ଧାରଣା ସୃଷ୍ଟିକରି ସେ ଅତି ଧୂର୍ତ୍ତତାରସହ ବୁଦ୍ଧଙ୍କ ମୂଳ ଆଦର୍ଶର ମୂଳୋପାଟନ ଘଟାଇଲେ ଏବଂ ବୌଦ୍ଧମଣ୍ଡଳରେ ଏପରି ବିଭ୍ରାନ୍ତି ଭରିଦେଲେ ଯେ, ଅତିରେ ଏହି ଧର୍ମ ସମଗ୍ର ଭାରତ ଭୂଇଁରେ ଦୁର୍ବଳ ହୋଇ ବ୍ରାହ୍ମଣ୍ୟବାଦୀ ଛାଆର ସଂକ୍ରମଣ ପଥ ପରିଷ୍କାର ହୋଇଗଲା ।

ସେ କଥା କାଳାନ୍ତରେ । ଏବେ ଏହାହିଁ ପ୍ରଣିଧେୟ ଯେ ଗୁରୁଦେବ ବୁଦ୍ଧ ନିଜ ଜନ୍ମଭୂମି ଚୋଷଳ (ଆଧୁନିକ ଉପକୂଳ ଓଡ଼ିଶା)ର ଆଦିମ ଗଣତାନ୍ତ୍ରିକ ଗଣରାଜ୍ୟଗୁଡ଼ିକୁ ସଂପ୍ରସାରଣଶୀଳ ବୈଦିକ ସାମ୍ରାଜ୍ୟବାଦ କବଳରୁ ରକ୍ଷା କରିବା ପାଇଁ ସାମ୍ରାଜ୍ୟବାଦ ମୁଖ୍ୟକ୍ଷମ ମଗଧ ପର୍ଯ୍ୟନ୍ତ ଯାଇ ସେଠାରେ ସେହି ଭୂମିର ଆଦିମ ଅଧିବାସୀମାନଙ୍କୁ ସାମ୍ରାଜ୍ୟବାଦ ବିରୁଦ୍ଧରେ ସମ୍ପରକ୍ଷ କରିଥିଲେ ଓ ତତ୍ପରା ମଗଧ ସାମ୍ରାଜ୍ୟ ନିଜ ସାମ୍ରାଜ୍ୟରେ ବିରୋଧର ସମ୍ମୁଖୀନ ହୋଇ ସେହିଠାରେ ଛନ୍ଦି ହୋଇ ରହିଥିଲା । ଆଦିବାସୀ ସମ୍ପର୍କିତ କୁଦ୍ଧ ବୋଷଳର ଚନ୍ଦ୍ର ପରଂପରା ଦ୍ଵାରା ଏତେ ସାନ୍ତ୍ର ଓ ଶକ୍ତିଶାଳୀ କରିଥିଲେ ଯେ, ସେଗୁଡ଼ିକୁ ସମ୍ମୁଖ ସମରରେ ପରାଭୂତ କରିବା ମଗଧ ପକ୍ଷେ ସମ୍ଭବ ନଥିଲା । ବୁଦ୍ଧଙ୍କ ତିରୋଧାନ ପରେ ଭେଦିଆମାନଙ୍କ ସହାୟତାରେ ସେମାନଙ୍କ ଭିତରେ ବିଭ୍ରାନ୍ତି ଖେଳାଇ, ଭେଦ ସୃଷ୍ଟି କରି ଅଜାତଗଣ୍ଡୁ କେତେକାଂଶରେ ନିଜ ସାମ୍ରାଜ୍ୟ ବଢାଇବାକୁ ସମର୍ଥ ହୋଇଥିଲେ ମଧ୍ୟ ମଗଧ ନିଶ୍ଚିନ୍ତ ରହିପାରୁନଥିଲା । ତେଣୁ କୌବିଲ୍ୟ ଗଣରାଜ୍ୟଗୁଡ଼ିକର ସଂପୂର୍ଣ୍ଣ ବିଲୋପିକରଣ ଉପରେ ସର୍ବାଧିକ ଗୁରୁତ୍ଵ ଦେଇଥିଲେ ଏବଂ ଯେଉଁ ପର୍ଯ୍ୟନ୍ତ ଗଣରାଜ୍ୟ ବ୍ୟବସ୍ଥା ରହିଛି ସେପର୍ଯ୍ୟନ୍ତ ସାମ୍ରାଜ୍ୟ ବିସ୍ତାର ସମ୍ଭବ ନୁହେଁ ବୋଲି କହି ସେଗୁଡ଼ିକୁ କିପରି ଧ୍ଵଂସ କରାଯାଇପାରିବ ତାର ଉପାୟ ବଚାଇଥିଲେ । ଏହି ଉଦ୍ଦେଶ୍ୟରେ ହିଁ ତାଙ୍କ ଅର୍ଥଶାସ୍ତ୍ର ରଚିତ ହୋଇଥିଲା । ଅଶୋକ କଳିଙ୍ଗ ଗଣରାଜ୍ୟଗୁଡ଼ିକ ଉପରେ ଆକ୍ରମଣ କରି ସେଗୁଡ଼ିକୁ ଧ୍ଵଂସ କରିବାର ପ୍ରଚୋଦନା ପାଇଥିଲେ ଏହି ଅର୍ଥଶାସ୍ତ୍ରରୁ ।

ପରେ ସେଠିକି ଆସିବା । ଏବେ ଫେରିଯିବା ବୁଦ୍ଧଙ୍କ ପାଖକୁ ।

ପୂର୍ବରୁ ଆମେ ଦେଖିଛେଁ, ଓଡ଼ିଶାର ଆଦିମ ଅଧିବାସୀ କିପରି କୃଷିକୃତ୍ଵକ ପ୍ରଭାବରେ ନିଜ ମାଆ ସଙ୍ଗେ ପୃଥିବୀ ଓ ପ୍ରକୃତିକୁ ସମାନ କରି ମାଆ ପରି ପ୍ରକୃତି ମଧ୍ୟ ତାର ରକ୍ଷାକର୍ତ୍ତ୍ରୀ ବୋଲି ଭାବୁଥିଲା ଏବଂ ଗଛର ଗଣ୍ଡିରେ ମାଆର ଥନ ଆଙ୍କି ତହିଁ ଭିତରେ ଜଗତଯାକର ମାଆ ଆବିର୍ଭୂତ ହୋଇଥିବା ଅନୁଭବ କରୁଥିଲା । ମାଆର ଥନ ଅଙ୍କିତ ଏହି ଗଛଗଣ୍ଡି ତା ପାଇଁ ହୋଇଯାଇଥିଲା ଜଗନ୍ନାଥ-ଥ, ଜଗନ୍ନାଥ । ତାର ସୁରକ୍ଷାର ପ୍ରମୁଖ ପ୍ରତିଗୁଡ଼ି ଥିଲା ଏହି ଜଗନ୍ନାଥ ବା ଜଗନ୍ନାଥ । ସମତାଳରେ ତାର ସ୍ଵାର୍ଥରକ୍ଷାପାଇଁ ସର୍ବସ୍ଵ ତ୍ୟାଗ କରିଥିବା ଏବଂ ବାସ୍ତବ କ୍ଷେତ୍ରରେ ସାମ୍ରାଜ୍ୟବାଦୀ ଆର୍ଯ୍ୟମାନଙ୍କୁ ସାମ୍ନା କରି ତାର ସଂସ୍କୃତି ଓ ଗଣରାଜ୍ୟଗୁଡ଼ିକର ରକ୍ଷା କରିଥିବା ଏବଂ ଐକ୍ୟବନ୍ଧହୋଇ ଏହି ଗଣରାଜ୍ୟଗୁଡ଼ିକ କିପରି ନିଜ ସଂସ୍କୃତି ଓ ଛିତିକୁ ରକ୍ଷାକରିପାରିବେ ତାହା ସେମାନଙ୍କୁ ଶିକ୍ଷା ଦେଇଥିବା ଗୁରୁଶ୍ରେଷ୍ଠ ବୁଦ୍ଧଙ୍କୁ ମଧ୍ୟ ସେ ତାର ସର୍ବଶ୍ରେଷ୍ଠ ରକ୍ଷାକର୍ତ୍ତ୍ରୀ ବୋଲି ଗ୍ରହଣ କରିନେଲା । ତେଣୁ ତାର ମାନସପଟଳରେ ତାର ସର୍ବଶ୍ରେଷ୍ଠ ରକ୍ଷାକର୍ତ୍ତ୍ରୀ ଗୁରୁଦେବ ବୁଦ୍ଧ ତାର ମାଆ ପୃଥ୍ଵୀ ଓ ପ୍ରକୃତିର ପ୍ରତୀକ ଜଗନ୍ନାଥ ବା ଜଗନ୍ନାଥ ସହ ସମାର୍ଥବାଚକ ହୋଇଯାଇଥିଲେ । ଏବଂ ବୁଦ୍ଧ ଓ ଜଗନ୍ନାଥ ହୋଇଯାଇଥିଲେ ଏକ ଓ ଅଭିନ୍ନ । ବୁଦ୍ଧ ଶ୍ରୀ ଜଗନ୍ନାଥ ଭାବେ ବା ଶ୍ରୀ ଜଗନ୍ନାଥ

ବୁଦ୍ଧ ଭାବେ ଗୃହୀତ ହେବାର ଅସଲ ରହସ୍ୟ ଏହାହିଁ ।

ଦୁଃଖଙ୍କ ତିରୋଧାନ ପରେ ତାଙ୍କୁ ଶୂନ୍ୟରୂପ ବୋଲି ଦର୍ଶାଇ ସେ ସର୍ବଦା ସର୍ବତ୍ର ବିଦ୍ୟମାନ ବୋଲି ସାବ୍ୟସ୍ତ କରିବାକୁ ବୌଦ୍ଧ ଶୂନ୍ୟବାଦ ଯେଉଁ ଉଦ୍ୟମ କରିଥିଲା ତାହା ବେଦବାଦୀମାନଙ୍କ ଦୈବ ପୂଜା ଫଳରେ ପାଂଶୁଳ ହୋଇପଡୁଥିବା ଅନୁଭବ କରି ଓଡ଼ିଶା (ତଦାନୀନ୍ତନ ଉତ୍କଳାୟନ)ର ରାଜା ଇନ୍ଦ୍ରଭୃତ୍ତି ସେହି ଶୂନ୍ୟତାର ପ୍ରତୀକାତ୍ମକ ଏକ ସ୍ଥୂଳରୂପ ଉପସ୍ଥାପିତ କରି ତହିଁର ପୂଜା ଦ୍ୱାରା ବୁଦ୍ଧସତ୍ତା ଅସ୍ପୃଷ୍ଟ ରଖିବାକୁ ଯେତେବେଳେ ମନସ୍ତ କଲେ, ତାଙ୍କର ମନେ ହେଲା, ଏହି ଜଗନ୍ନାଥହିଁ ସେହି ଭୂମିକା ପାଇଁ ସର୍ବୋତ୍ତମ ।

### ଜଗନ୍ନାଥ ମୂର୍ତ୍ତି ରହସ୍ୟ

ସରଳ ଆଦିମ ଆଧିବାସୀ କୃଷିକୁହୁକ ପ୍ରଭାବରେ ପୃଥିବୀ ଓ ମାନବୀ ଉଭୟହିଁ ସୃଷ୍ଟିଶକ୍ତିର ଆଧାର ଓ ସୃଷ୍ଟି ରହସ୍ୟର ଗନ୍ତାଘର ବୋଲି ମାନିନେଇ ବିଶ୍ୱ ପ୍ରକୃତିର ସଂକ୍ଷିପ୍ତ ରୂପ ଭାବେ ନାରୀ ତନୁକୁ ଗ୍ରହଣ କରି ମାତୃଶକ୍ତିର ଯେଉଁ ମୌଳିକ ପରିକଳ୍ପନା କରିଥିଲା ତହିଁର ଅବବୋଧପାଇଁ ମାନବୀ ତନୁର ସେହି ଅଂଶକୁ ସେ ଗୁରୁତ୍ୱ ଦେଇଥିଲା ଯାହା ପ୍ରଜନନ ଓ ପରିପାଳନ ସହ ସଂପୃକ୍ତ । ପ୍ରଜନନ ପାଇଁ ଯୋନି ଓ ପରିପାଳନ ପାଇଁ ଛନ୍ଦ । ତେଣୁ ଜଙ୍ଘମୂଳରୁ କାନ୍ଧ ପର୍ଯ୍ୟନ୍ତ ଏକ ନାରୀ ଅବୟବ ତାକୁ ନିଖିଳ ପ୍ରକୃତିର ସୃଜନକାରୀ ଓ ପାଳନକାରୀ ପ୍ରକ୍ରିୟାର ସ୍ଥୂଳରୂପ ପରି ବୋଧ ହେଲା । ବଂଶ ବୃଦ୍ଧି ଓ ବିଭବ ବୃଦ୍ଧିପାଇଁ, ଜନ୍ମ ଏବଂ ଜୀବନଯାତ୍ରାପାଇଁ ତାହାକୁହିଁ ସେ ଆଶ୍ରା କରିବ, ତାହାରି ଶରଣରେ ରହିବ । କିପରି କରିବ? ନାରୀ ତନୁକୁ ତ କାନ୍ଧଠାରୁ ଜଙ୍ଘ ପର୍ଯ୍ୟନ୍ତ କାଟିକରି ରଖି ହେବ ନାହିଁ । କ'ଣ ତେବେ ସେ କରିବ? ଏହି ସମସ୍ୟାର ସମାଧାନ ତାକୁ ମିଳିଥିଲା ଗଛର ଗଣ୍ଡିରୁ । ବସ ଭାଗ ଅଧିକ ଓସାର, ଅଣ୍ଟା ଅଂଶ ସରୁ, ବସ୍ତ୍ରଭାଗ ସମାନୁପାତକ ଭାବେ ପ୍ରଶସ୍ତତର । ଏହିପରି ଭାବେ ତିଆରି ହୋଇଗଲା ନାରୀତନୁର ସେହି ଆବଶ୍ୟକୀୟ ଅଂଶ ଯାହାକୁ ସେ ଚାହୁଁଥିଲା ଏବଂ ଯାହା ଶକ୍ତି ନଯାଇ ଦୀର୍ଘଦିନ ରହିପାରେ । ଗଛର ଗଣ୍ଡି ଭିନ୍ନ ଅନ୍ୟ କେଉଁଥିରେ, ପଥର ବା କୌଣସି ଧାତୁରେ, ଏହି ଦୀର୍ଘସ୍ଥାୟୀ ମାଦଳା ସେ ନିର୍ମାଣ କରିପାରିନଥାନ୍ତା; କାରଣ ସେପରି ଦକ୍ଷତା ସେପର୍ଯ୍ୟନ୍ତ ସେ ଅର୍ଜନ କରି ନ ଥିଲା । କାଠ ନିର୍ମିତ ସେହି ମାଦଳାର ବକ୍ଷଭାଗରେ ଆଙ୍ଗି ଦେଇଥିଲା ଦୁଇଟି ଛନ୍ଦର ଚିତ୍ତ ଯାହା ମାଆର ପରିପାଳନକାରୀ ଶକ୍ତିର ଭଣ୍ଡାର । ସେହି ମାଦଳା ଜଗନ୍ନାଥ ହୋଇଗଲେ । ମାଦଳାର ସେହି ଛନ୍ଦ କାଳକ୍ରମେ ଜଗନ୍ନାଥଙ୍କ ଚକ୍ରାଧିଷ୍ଠି ହୋଇଗଲା । ସମୟ ପ୍ରଭାବରେ ଜଗନ୍ନାଥଙ୍କର ଏହି ବିକାଶ ଘଟିବା ପୂର୍ବରୁ ଓଡ଼ିଶାର ଆଦିମ ଆଧିବାସୀମାନେ ସେହି ମାଦଳାରେ ଜନ୍ମଦାତ୍ରୀ ଜନନୀର ଏବଂ ବିଶ୍ୱ ପ୍ରକୃତିର କରୁଣାମୟୀ ଓ ଶରଣଦାତ୍ରୀ ସତ୍ତା ଅନୁଭବ କରୁଥିଲେ ଓ ନିଜର ସୁଖ ଦୁଃଖ, ଅଳି ଅର୍ଦ୍ଧଳି ସବୁ ତାହାରି ପାଖରେ ଅଜାତି ଦେଇ ଶାନ୍ତି ଓ ସନ୍ତୋଷ ଅନୁଭବ କରୁଥିଲେ । ତାହାରି ପାଖରେ ବସି ଜୀବନଜିଜ୍ଞାସାର ନାନା ନୂଆ ନୂଆ ଉତ୍ତର ନିଜ ନିଜ ସରଳ ସ୍ୱଭାବ

ଓ ସରଳ ବିଶ୍ୱାସ ଅନୁରୂପେ ଆବିଷ୍କାର କରୁଥିଲେ ।

ଏହି ଆବିଷ୍କାର ଯେହେତୁ ମାତୃତନ୍ତୁକୁ ଜେନ୍ତୁକରି ଘଟୁଥିଲା ସେହେତୁ ଏହି ବାସ୍ତବ ଘଟନା ତନ୍ତ୍ର ନାମରେ ସଂଜ୍ଞିତ ହୋଇଥିଲା । ବିକଶି ଉଠିଥିଲା ଆଦିତନ୍ତ୍ର । ମାତୃଶକ୍ତିର କୁହୁକ ସମର୍ଥନ କରି ସେହି ଆଦି ଓଡ଼ିଆ ଚିନ୍ତାନାୟକମାନେ ଅଭିଭୂତ ହୋଇଉଠିଥିଲେ । ତୁଣ୍ଡବାଇଦ ସହସ୍ର କୋଶ । ଜଙ୍ଗଲେ ଜଙ୍ଗଲେ ଯିବା ଆଦିବାସୀ ପଡ଼ାରେ ପଡ଼ାରେ ଆଦିତନ୍ତ୍ରର ଆବିଷ୍କାର, ତନ୍ତ୍ରର ନିର୍ଣ୍ଣୟ ଓ ଅନୁଭୂତି ଇତ୍ୟାଦି ଯେପରି ଯେପରି ପ୍ରସରି ଯାଉଥିଲା, ବୈଦିକ ସାମ୍ରାଜ୍ୟବାଦର ସଂପ୍ରସାରଣ କବଳରୁ ଆଦିବାସୀମାନଙ୍କୁ ରକ୍ଷା କରିବାପାଇଁ ସେହି ସାମ୍ରାଜ୍ୟବାଦର ହୃଦାଞ୍ଚଳକୁ ଯାଇ ସେମାନଙ୍କୁ ରକ୍ଷା କରିବାକୁ ବୁଦ୍ଧ ଚଳାଇଥିବା ଉଦ୍ୟମର ବିବରଣୀ ସେପରି ମଧ୍ୟ ସେମାନଙ୍କ ପାଖେ ପହଞ୍ଚୁଥିଲା । ଫଳରେ ବୁଦ୍ଧଙ୍କୁ ନିଜର ରକ୍ଷାକର୍ତ୍ତା ଭାବେ ସେମାନେ ମନେ କରୁ ଥିଲେ । ସେ ଥିଲେ ସେମାନଙ୍କ ଆଦି ନେତା ଓ ଦିଗ୍‌ଦର୍ଶକ । ଓଡ଼ିଶାର ଆଦିବାସୀ ତନ୍ତ୍ରର ପ୍ରଥମ ଆବିଷ୍କର୍ତ୍ତା ଭାବେ ଜ୍ଞାନର ନୂତନ ଅନୁଭୂତିରେ ଜୀବନ୍ତ ହୋଇଉଠିଥିଲା ବେଳେ ତାର ଆଦି ନେତା, ଦିଗ୍‌ଦର୍ଶକ ଓ ରକ୍ଷାକର୍ତ୍ତା ବୁଦ୍ଧଙ୍କ କରୁଣା ସେମାନଙ୍କୁ ଅନୁଭୂତ ହେଉଥିଲା ଏବଂ ମାତୃଶକ୍ତି ଓ ବୌଦ୍ଧସତ୍ତା ଏକତ୍ର ଏକାକାର ହୋଇଉଠିଥିଲେ ସେହି ମାଦଳା ଭିତରେ । ତେଣୁ ଅବଲୀଳା କ୍ରମେ ବୁଦ୍ଧ ମଧ୍ୟ ଆଦିତନ୍ତ୍ରର ଅଂଶ ଓ ଆଧାର ହୋଇଗଲେ ଅବିଚ୍ଛେଦ୍ୟ ଭାବେ । କାଳକ୍ରମେ ଶବ୍ଦରୂପା ତହିଁରେ ନିହିଲେ ସାଧନେୟ ତତ୍ତ୍ୱ । ଶୂନ୍ୟରୂପରୁ ସ୍ଥଳରୂପରେ ବୌଦ୍ଧସତ୍ତାକୁ ଉପସ୍ଥାପିତ କରିବାପାଇଁ ଇନ୍ଦ୍ରଭୂତି ଯେତେବେଳେ ଉଦ୍ୟମ କଲେ ଆଦିତନ୍ତ୍ରର ଏହି ମାଦଳାରୂପକୁ ସେ ଆରାଧ୍ୟ ମର୍ଯ୍ୟାଦା ଦେଲାବେଳେ ଆଦିବାସୀର ଜଗନ୍ନାଥ-ଥରେ ଫେଙ୍କି ହୋଇରହିଥିବା ମାତୃଶକ୍ତି ଓ ବୌଦ୍ଧସତ୍ତାରୁ ଉତ୍ପନ୍ନ ହେଲା ବୌଦ୍ଧତନ୍ତ୍ର । ତେଣୁ ଜଗନ୍ନାଥ ବୌଦ୍ଧତନ୍ତ୍ରର ବିଗ୍ରହ । ବେଦ ସହ ତାଙ୍କର କୌଣସି ସଂପର୍କ ନାହିଁ ବା ନଥିଲା ।

ତାଙ୍କର ସବୁ ଚଳଣି ମାଆ ପରି, ପୁଣି ବୁଦ୍ଧପରି । ତାଙ୍କ ଶ୍ରୀମନ୍ଦିର ବୌଦ୍ଧତନ୍ତ୍ରର ଗନ୍ତାଘର । ମାତୃଶକ୍ତିର ସୃଜନଶାଳତା ଯେହେତୁ ମୈଥୁନାଶ୍ରୟୀ ସେହେତୁ ବୌଦ୍ଧତନ୍ତ୍ର ବି ହୋଇଗଲା ମୈଥୁନାଶ୍ରୟୀ । ମେଘ ସହ ମୈଥୁନ କରି ପୃଥିବୀ ଯେହେତୁ ଫଳବତୀ ହୁଏ, ସେହେତୁ ସେହି ମୈଥୁନର ଜୟଯାତ୍ରା ରୂପେ ପହିଲି ଆଷାଢ଼ରେ ଚାଲେ ଜଗନ୍ନାଥଙ୍କ ଯାନଯାତ୍ରା ବା ରଥଯାତ୍ରା । ଉତ୍କଳୀୟାନ ବା ବୌଦ୍ଧତନ୍ତ୍ରର ବ୍ୟବସ୍ଥାନୁସାରେ ନିର୍ମିତ ଏହି ରଥ, ତଦନୁସାରେ ପରିଚାଳିତ ଏହି ଯାତ୍ରା । କାମବଜ୍ରଯାନର ସ୍ଫୁର୍ତ୍ତନା ନେଇ ଏହି ଯାନଯାତ୍ରା ଚାଲେ ଜନଗଣଙ୍କ ମେଳରେ । ପଦାରେ । ଫଳବତୀ ହେବାକୁ ବ୍ୟଗ୍ର ପୃଥିବୀ ମୈଥୁନପାଇଁ ଆହ୍ୱାନ କରୁଥାଏ ମେଘକୁ ଏବଂ ତାର ପ୍ରତ୍ୟୁତ୍ତରରେ ସତେ ଯେମିତି ଝରିପଡୁଥାଏ ରହି ରହି ସ୍ଫର୍ଣ୍ଣାତୁର ବର୍ଷା । ଭରିଯାଉଥାଏ ମଣିଷର ମନରେ ରୋମାଞ୍ଚ, ତନୁରେ ରୋମାଞ୍ଚ, ଅବଚେତନରେ ରୋମାଞ୍ଚ, ଅନୁଭୂତିରେ ରୋମାଞ୍ଚ । ରୋମାଞ୍ଚର ମହାପ୍ଲାବନରେ ପୂରି ଉଠୁଥାଏ ପୁରୀ । ରଥ

ଉପରୁ ତାକ ଦେଉଥାଏ ତାହୁକ - ଘିଅ । ଘିଅ । ଯିଏ ଘିଅ ନେଇ ପାରିବ ସେ ଚାର । ସେ ଚାର । ତା ଓଠର ପ୍ରତି କଂପନରେ, ତା କଣ୍ଠର ପ୍ରତି ଉଚ୍ଚାରଣରେ, ତା ଚେତନାର ପ୍ରତି ଦ୍ୟୋତନରେ, ତା ସାମାଜିକ ସତ୍ତାର ପ୍ରତି ବ୍ୟଞ୍ଜନରେ ପ୍ରସରି ଆସୁଥାଏ ମୈଥୁନର ଉଚ୍ଚାଳ ଆହ୍ୱାନ, ମୈଥୁନର ଉଦ୍‌ଘୋଷଣ । ଜନ ମେଳରେ ଜଗନ୍ନାଥ ! କି ରୋମାଞ୍ଚ ! କି ରୋମାଞ୍ଚ !

ଜଗନ୍ନାଥଙ୍କୁ ବୁଝିବାକୁ ହେଲେ ଏହି ରୋମାଞ୍ଚକୁ ବୁଝିବାକୁ ହେବ । ବୁଝିବାକୁ ହେବ ତାଙ୍କ ସହ ମୈଥୁନର ସଂପର୍କକୁ । ବୁଝିବାକୁ ହେବ କାମବଜ୍ରଯାନର ଆବେଦନକୁ । ବୁଝିବାକୁ ହେବ କୃଷିକୁହୁକର ପ୍ରଭାବକୁ । ବୁଝିବାକୁ ହେବ ଓଡ଼ିଆ ଜାତିର ସାମାଜିକ ସତ୍ତାକୁ, ତାର ସାମାଜିକ କ୍ରମବିକାଶର ଧାରାକୁ । ତାର ମାତୃପ୍ରଧାନ ଐତିହ୍ୟକୁ । ବୁଝିବାକୁ ହେବ ଶ୍ରୀକ୍ଷେତ୍ରକୁ, ତାର ତାତ୍ପର୍ଯ୍ୟ ନାମକରଣର କାରଣକୁ ।

### କ୍ଷେତ୍ର ପ୍ରାଧାନ୍ୟ

ବିଶ୍ୱାସ ଦର୍ଶନଚତୁର୍ବେଦୀ ଡି.ପି.ଚନ୍ଦ୍ରୋପାଧ୍ୟାୟଙ୍କ ସୂତ୍ରରୁ ଆମ ଅବବୋଧକୁ ସହାୟତା ମିଳେ । ସେ ଲେଖିଛନ୍ତି: "The term traditionally used in India to refer to the patriarchal and matriarchal systems are BIJA PRADHANYA and KSHETRA PRADHANYA. The terminologies are evidently derived from the sexual agricultural circle of ideas. PRADHANYA means predominance. But BIJA and KSHETRA have double meanings. Ordinarily these mean the SEED and AGRICULTURAL FIELD and the use of the word BIJA in this sense is traced as far back as the RigVedic times. Similarly KSHETRA also means the FERTILE WOMB of the wife and the legal literatures have often used this word in this sense. From the BIJA PRADHANYA point of view, therefore, the human child is the product primarily of the male semen just as the corn is primarily the result or effect of the seedgrains. This represents the male bias and is naturally associated with the patriarchal system. From the KSHETRA PRADHANYA point of view, however, the human offspring is primarily the product of the female womb just as the corn is born primarily of the agricultural field. It represents a female bias and is naturally associated with the

matriarchal system". (D.P.Chattopadhyaya, Lokayata, p.320)

ଏହାର ସାରାଂଶ ହେଲା, ପିତୃପ୍ରଧାନ ଓ ମାତୃପ୍ରଧାନ ସମାଜ ବ୍ୟବସ୍ଥା ଭାରତରେ ବୀଜପ୍ରାଧାନ୍ୟ ଓ ମାତୃପ୍ରାଧାନ୍ୟ ଦ୍ୱାରା ସ୍ଥିରୀକୃତ ହୋଇଥାଏ । ପ୍ରାଧାନ୍ୟ କେବଳ ପ୍ରଧାନତାକୁ ବୁଝାଉଥିବା ବେଳେ ଉଭୟ ବୀଜ ଓ କ୍ଷେତ୍ର ଦ୍ୱିଅର୍ଥବୋଧକ ।

ବୀଜ ଗଛର ମଞ୍ଜି ତଥା ପୁରୁଷର ବୀର୍ଯ୍ୟ ଭାବେ ରଗ୍‌ବେଦକାଳରୁ ବିବେଚିତ ହେଉଛି । କ୍ଷେତ୍ର ଚାଷଜମି ଓ ନାରୀର ଜଠରକୁ ବୁଝାଏ । ବୀଜପ୍ରାଧାନ୍ୟ ଦୃଷ୍ଟିକୋଣରୁ, ସେହେତୁ, ମକା ମଞ୍ଜିରୁ ମକା ଫସଲ ସୃଷ୍ଟି ହେଲା ପରି ମଣିଷର ବୀର୍ଯ୍ୟରୁ ମଣିଷ ସନ୍ତାନ ସୃଷ୍ଟି ହୁଏ । ବୀର୍ଯ୍ୟ ସେହେତୁ ପୁରୁଷଠାରୁ ନିର୍ଗତ ହୁଏ ସେହେତୁ ଏହି ନିର୍ଣ୍ଣୟ ପିତୃପ୍ରଧାନ ସମାଜ ବ୍ୟବସ୍ଥା ସହ ସଂଗୂଢ଼ । କ୍ଷେତ୍ରପ୍ରାଧାନ୍ୟ ଦୃଷ୍ଟିକୋଣ ଏହାର ବିପରୀତ ଯୁକ୍ତି ବାଜେ । ମକା ମଞ୍ଜି ଥିଲେ ମକା ଗଛ ହେବନି କି ମକା ଫଳିବନି । କୃଷିକ୍ଷେତ୍ର ହିଁ ନିଜ କୁହୁକ ବଳରେ ମକା ମଞ୍ଜିକୁ ଗଛରେ ବଦଳାଇଦିଏ ଓ ମକା ଫଳାଏ । ସେହିପରି ମଣିଷ ସନ୍ତାନ ସୃଷ୍ଟି ହୁଏ ମାତୃ ଜଠରରୁ । ମା ଗର୍ଭ ପୁରୁଷର ବୀର୍ଯ୍ୟକୁ ମଣିଷ ଶିଶୁର ରୂପ ଦିଏ । ଏହି ନିର୍ଣ୍ଣୟ ମାତୃ-ପ୍ରାଧାନ୍ୟର ସ୍ୱୀକୃତି ବା ମାତୃପ୍ରଧାନ ସମାଜର ପରିଚିତି । ଏହାହିଁ କୃଷିକୁହୁକର ପରିଣତି ।

ଜଗନ୍ନାଥ ଯେ ମାତୃବିଗ୍ରହ ବା ବୌଦ୍ଧ ମାତୃରାଧିକାରର ପ୍ରତୀକ ପ୍ରତିମା ତାର ପ୍ରମାଣ ଏହି ନିର୍ଣ୍ଣୟରେ ନିହିତ । ତାଙ୍କ ଆବାସସ୍ଥଳୀର ନାମ ଶ୍ରୀକ୍ଷେତ୍ର । ଶ୍ରୀକ୍ଷେତ୍ର ପୁଣି ପୁର ନୁହେଁ, ପୁରୀ । ସ୍ନାନଯାତ୍ରା ଏହି ଶ୍ରୀକ୍ଷେତ୍ରରେ ହୁଏ । ରଥଯାତ୍ରା ଏହି ଶ୍ରୀକ୍ଷେତ୍ରରେ ହୁଏ । ଜଗନ୍ନାଥ ଅନୁଗାମୀମାନେ ଏହି ଶ୍ରୀକ୍ଷେତ୍ରକୁ ଆସିଥାନ୍ତି । ପୁରୀ ଓ ଶ୍ରୀକ୍ଷେତ୍ର ଉଭୟ ଶବ୍ଦ ମାତୃପ୍ରାଧାନ୍ୟର ଦ୍ୟୋତକ । ଉଭୟେ କୃଷିକୁହୁକର ଦ୍ୟୋତକ । କୃଷି କ୍ଷେତ୍ର ମେଘ ସହ ମୈଥୁନ କରି ସେହି ମୈଥୁନଜନିତ କୁହୁକ ବଳରେ ମଞ୍ଜିକୁ ଗଛରେ ରୂପାନ୍ତରିତ କରେ ଓ ଫସଲ ଫଳାଏ । ଏହାରି ସାଙ୍କେତିକତା ବହନ କରି ଜଗନ୍ନାଥଙ୍କ ଶ୍ରୀମନ୍ଦିର ଚାରିପଟେ ରହିଥିବା ପ୍ରାଚୀରର ନାମ ମେଘନାଦ ପ୍ରାଚୀର । କୃଷିକୁହୁକର ଏହି ଅନନ୍ୟ ଅନୁଭୂତିକୁ ଦର୍ଶନାୟିତ କରିଥିଲେ ବଜ୍ରଯାନର ପ୍ରତିଷ୍ଠାତା ଇନ୍ଦ୍ରଭୂତି ଏବଂ ସ୍ତମ୍ଭତର କରିଥିଲେ କୁର୍ମପାଟକପୁରର ଚୌରାଶି ସିଦ୍ଧ ଓ ସେମାନଙ୍କ ଦାର୍ଶନିକ ଦାୟାଦ ଜୟ ଦେବ । ତେଣୁ ମେଘନାଦ ପ୍ରାଚୀର ପରେ ଶ୍ରୀମନ୍ଦିରର ଭିତର ବେଢ଼ା କୁର୍ମ ବେଢ଼ା । କୁର୍ମପାଟକପୁରର ଚୌରାଶି ସିଦ୍ଧ ବଜ୍ରଯାନୀ ସାଧକଙ୍କ ଭିତରେ ଥିଲେ ଶବରୀପାଦ । ଏହି ଶବରୀପାଦ କରୁକୁଲ୍ଲା ସାଧନାର ରଚୟିତା (ଡଃ ଖଗେଶ୍ୱର ମହାପାତ୍ର, ଚର୍ଯ୍ୟା ଗୀତିକା, ପୃ.୭୩) କୁରୁକୁଲ୍ଲା ଦେବୀମୂର୍ତ୍ତି କେବଳ ଓଡ଼ିଶାରୁ ଆବିଷ୍କୃତ ହୋଇଛି ବୋଲି (Buddhism in Orissa, p.153, 164) ଉପରେ ନିର୍ଭର କରି ଡଃ ମହାପାତ୍ର କହିଛନ୍ତି । ଚୌରାଶି ଗ୍ରାମରୁ ଅଙ୍କବାଟ ଦୂରରେ କୁରୁମ ବୌଦ୍ଧପୀଠର ଆବିଷ୍କାର ଫଳରେ ମନେ ହେଉଛି କୁରମସ୍ତୂପ ସହ କୁରୁକୁଲ୍ଲା

ସଂପର୍କୀଭୂତ ଓ ଏହା ଶ୍ରୀମନ୍ଦିରର କୁର୍ମବେଢ଼ା ପରିକଳ୍ପନାର ଏକ ପ୍ରତୀକ ଚିତ୍ର ।

ଶବରାପାଦ ଇନ୍ଦ୍ରଭୂତିଙ୍କ ସମସାମୟିକ । ଇନ୍ଦ୍ରଭୂତି ବଜ୍ରଯାନ ସ୍ଥାପନ କରି ବୁଦ୍ଧଙ୍କୁ ଜଗନ୍ନାଥ ରୂପେ ଅର୍ଚ୍ଚନା କଲାବେଳେ ଜଗନ୍ନାଥଙ୍କୁ ପ୍ରଥମେ ନୀଳପର୍ବତରେ ଶବର ପୂଜା କରୁଥିବା କଥା ଓଡ଼ିଶାରେ ସୁବିଦିତ । ସତ ଉପରେ ମିଛ ନଦି ଜଗନ୍ନାଥଙ୍କ ଅସଲ ପରିଚୟକୁ ଲୁଚାଇଦେବାକୁ ଏତେ କିମ୍ବଦନ୍ତୀ ସୃଷ୍ଟିକରା ହୋଇଛି ଯେ, ଜିପରି ତାଙ୍କର କ୍ରମବିକାଶ ଘଟିଲା ତାହା ଏକ ସୂତନ୍ତ ଗବେଷଣାର ଅପେକ୍ଷା ରଖେ । କିନ୍ତୁ ଏବେ ଆମେ ଦେଖୁଁ, ଏହି ଶବରାପାଦଙ୍କ ବୌଦ୍ଧ ଗୀତିକାଗୁଡ଼ିକରେ ଏପରି ବର୍ଣ୍ଣନା ଅଛି ଯାହା ଜଗନ୍ନାଥଙ୍କ ମୂଳ ଅବସ୍ଥା ଉପରେ ଆଲୋକପାତ କରିପାରେ । ତାହା ହେଲା ଶବର-ଶବରୀ ପ୍ରେମଚର୍ଯ୍ୟା । ଯଥା-  
ଉଁ ଚା ଉଁ ଚା ପାବତ ତହିଁ ବସଇ ସବରୀ ବାଳୀ ।

ମୋରଜୀ ପିଛ ପରହିଣ ସବରୀ ଶିବତ ଗୁଞ୍ଜରୀ ମାଳୀ ।୧ ।

ଉମତ ସବରୋ ପାଗଲ ସବରୋ ମାକର ଗୁଲୀ ଗୁହାଡ଼ା ଚୋହରି ।

ଶିଅ ଘରଣୀ ନାମେ ସହଜ ସୁନ୍ଦରୀ ।

ନାନା ଚରୁବର ମୌନିଲରେ ଗଅଣତ ଲାଗେଲି ତାଳୀ

ଏକେଲୀ ସବରୀ ଏ ବଣ ହିଣ୍ଡଇ କର୍ଣ୍ଣକୁଣ୍ଡଳବଜ୍ରଧାରୀ ।୨ ।

ତିଅଧାର କାଟ ପାଡ଼ିଲା ସବରୋ ମହାସୁହେ ସେକି ଛାଇଲୀ

ସବରୋ ଭୁଜଙ୍ଗ ନଇରାମଣୀ ଦାରାପେମ୍ବୁ ରାତି ପୋହାଇଲି ।୩ ।

ହିଅ ଚାଁବୋଳା ମହାସୁହେ କାପୁର ଖାଇ

ସନ ନଇରାମଣୀ କଣ୍ଠେ ଲଇଆ ମହାସୁହେ ରାତି ପୋହାଇ ।୪ ।

ଗୁରୁବାକ୍ ପୁଞ୍ଜିଆ ବିନ୍ଦ ନିଅମଣ ବାଣେ

ଏକେ ଶର ସନ୍ଧାନେ ବିନ୍ଦହୁ ବିନ୍ଦହୁ ପରମଣିବାଣେ ।୫ ।

ଉମତ ସବରା ଗରୁଆ ରୋଷେ

ଗିରିବର ସିହର ସନ୍ଧି ପଇସନ୍ତେ ସବରୋ ଲୋଡ଼ିବ କଇସେ ।୬ ।

ଏ ଗୀତ କ'ଣ ଶବରୀପାଦ ଜଗନ୍ନାଥଙ୍କୁ ଲକ୍ଷ୍ୟ କରି ଲେଖିଥିଲେ? ଗଢ଼ୀର ଭାବେ ଚିନ୍ତା କଲେ ଉତ୍ତର ହେବ ହଁ । ସବରୀବାଳୀ ଜଗନ୍ନାଥ । ସହଜସୁନ୍ଦରୀ । ସକ୍ରିୟ ନାରୀ ସତ୍ତା । ଅଜ୍ଞ ପୁରୁଷକୁ ଜୀବନ ବିକାଶର ସୂତ୍ର ବତାଇ ସକ୍ରିୟ କରୁଛି । ନିରସ ପାର୍ବତ୍ୟଭୂମିରେ ସଞ୍ଚିତ ଯାଉଛି ପ୍ରେମ । ବିକଶି ଉଠୁଛି ସମାଜ ସୃଜନର ପଛା । ବାଳୀ ହୋଇଯାଉଛି ଦାରୀ, ଦୁର୍ବାର ମୈଥୁନରତା ନାରୀ । ଏବଂ ଏହି ଦୁର୍ବାର ମୈଥୁନ ସେହି ନିରସ ପାର୍ବତ୍ୟ ଭୂମିର ବୃକ୍ଷଲତାରେ ଭରି ଦେଉଛି ନାନାବିଧ ପୁଷ୍ପର ସମ୍ଭାର, ବିକଶି ଉଠୁଛି ନୁଆ ନୁଆ ତାଳ, ଉପତାଳ ବୃକ୍ଷରେ ବୃକ୍ଷରେ । ନିରସ ପର୍ବତ ମୈଥୁନ ରସ ଆସ୍ବାଦନ କରି ନବ ସବୁଜିମା, ନବ ପଲ୍ଲବ, ନବ ନବ ପୁଷ୍ପବିଧୀରେ ଏପରି ଜୀବନ୍ମୟ ହୋଇଉଠିବା କୃଷିକୃତ୍ତକର କରାମତି

ଭାବେ ପରିଗଣ୍ୟ ।

ଶବରାପାଦ ଏହା ଲେଖି ଏହି ମୈଥୁନର ମଞ୍ଚ ତିନି ରତ୍ନରେ ଗଢ଼ା ବୋଲି ଘୋଷଣା କରି ଗୁରୁବାକ୍ୟ ହିଁ ଏହି ଘୋଷଣାର ମୁଲ୍ୟାଧାର ବୋଲି ସୂଚାଇ ଅଛନ୍ତି । ଗୁରୁ ହିଁ ବୁଦ୍ଧ ଦେବ ।

ଏଥିରୁ ଏହାହିଁ ସ୍ପଷ୍ଟ ହୁଏ ଯେ, କୃଷି କୁହୁକ ସହ ବୌଦ୍ଧ ଦର୍ଶନକୁ ମିଶାଇ ଶବରାପାଦ ଜଗନ୍ନାଥ ଦର୍ଶନ ଭାବେ ଏକ ନୂତନ ଦର୍ଶନର ଅଙ୍କୁରୋଦ୍ଭାବ ଘଟାଇଥିଲେ, ଯାହାକୁ ଇନ୍ଦ୍ରଭୂତି ଦେଇଥିଲେ ଏକ ସାର୍ବଜନୀନ ବିଧିବନ୍ଧତା ।

କୃଷିକୁହୁକ ସହ ବୌଦ୍ଧ ତ୍ରିରତ୍ନର ଏହି ଅଭେଦ୍ୟ ସମନ୍ୱୟ ଶବରାପାଦଙ୍କୁ ଯଦି ଜଗନ୍ନାଥଙ୍କ ଆଦ୍ୟ ପୂଜକର ଆସନରେ ରଖିଥାଏ, ମାତ୍ର ପରବର୍ତ୍ତୀ କାଳର ବ୍ରାହ୍ମଣ୍ୟବାଦୀ କ୍ଷତ୍ରସହ ହେତୁ ସେ ବଦଳି ଯାଇଥାନ୍ତି ଶବର ବିଶ୍ୱାସପୁରେ, ତେବେ ତହିଁରେ ବିସ୍ଥିତ ହେବାର କିଛି ନାହିଁ । ସୁତରାଂ ଏହାହିଁ ସ୍ୱୀକାର୍ଯ୍ୟ ଯେ, ଶ୍ରୀ ଜଗନ୍ନାଥ ବଜ୍ରଯାନର ସୃଷ୍ଟି ଏବଂ ଆଦିମ ଓଡ଼ିଆର ଅନୁଭବ-ମଞ୍ଜଳରେ ଜୀବନ ବିକାଶର ଆଦି ଉତ୍ସ ଭାବେ ପରିଗ୍ରହୀତ ମାତୃତନ୍ତର କୁହୁକଶକ୍ତି ସହ ବୁଦ୍ଧ-ସତ୍ତାର ସଂଯୋଜନ ଘଟାଇ ଇନ୍ଦ୍ରଭୂତି, ଲକ୍ଷ୍ମୀଙ୍କରା ଓ ଶବରାପାଦ ଆଦି କୁମ୍ଭପାତକପୁର ଅନ୍ତର୍ଗତ ଚୌରାଶୀ ସିଦ୍ଧ ସାଧକମାନେ ଓଡ଼ିଆ ଜାତିର ସାମଗ୍ରିକ ଚରିତ୍ର ସମ୍ବନ୍ଧିତ କରି ବର୍ଣ୍ଣବୈଷମ୍ୟହୀନ ଜଗନ୍ନାଥତତ୍ତ୍ୱର ବିକାଶ କରିଛନ୍ତି । ଏ ତତ୍ତ୍ୱ ଶାବରାତତ୍ତ୍ୱ, ପ୍ରେମର, ମିଳନର, ମୈଥୁନର ତତ୍ତ୍ୱ ।

ଏହିପରିଭାବେ ଆଦିମ ଓଡ଼ିଆର ଜଗନ୍ନାଥ-ଏ ଜଗନ୍ନାଥ ବିଶେଷ ଭାବେ ଶବରର । ଶବର (ସମୟର ପ୍ରସବଶାଳାରେ ଆଜିର ଦଇତା) ଆଜି ବି ତାଙ୍କୁ ବାଳା କରି ରଖିଛି । ରଜସ୍ୱାନ, ଅଶସ୍ୱର ଶୟନ, ନବଯୌବନ ପ୍ରଦର୍ଶନ, ଯିଷ୍ଠା କାମନା କରି ରଥଯାତ୍ରାରେ ଯୋଗଦାନ , ନବ କଳେବର ଆଳରେ ଗର୍ଭଧାରଣ ଇତ୍ୟାଦି ସବୁ ନାରୀ ସୁଲଭ ଆଚରଣ ଅବଲମ୍ବନ କରୁଛି ଏହି ସବରାବାଳା ଏବଂ ଶବର ଏତେବେଳେ ଦଇତା ସାଜି ତାକୁ ସହଯୋଗ କରୁଛି । ସୁତରାଂ ଜଗନ୍ନାଥ ତତ୍ତ୍ୱ ମାତୃପ୍ରାଧାନ୍ୟର ଦାର୍ଶନିକ ତତ୍ତ୍ୱ । ଏହି ଦର୍ଶନ ଯେହେତୁ ମୈଥୁନକୈନ୍ଦ୍ରିକ, ସେହେତୁ ତାଙ୍କ ରଥ ଉପରେ ତାହୁକ-ବୋଲିର ନିରଙ୍କୁଶ ଉଚ୍ଚାରଣ ଏବଂ ତାଙ୍କ ମନ୍ଦିର ଭିତରେ ଶ୍ରୀ ଜୟ ଦେବଙ୍କ ବିଳାସ-କଳା ପରିବେଷକ ଗୀତାବଳି ଜଗନ୍ନାଥ-ତଳଣିର ଅବିଚ୍ଛେଦ୍ୟ ଅଂଶ ହୋଇ ରହିଛି ।

ସେଉଁମାନେ ଶ୍ରୀ ଜଗନ୍ନାଥଙ୍କ ରଥ ଉପରୁ ତାହୁକ ବୋଲି ଉଠିଯିବା ସପକ୍ଷରେ ସେମାନେ ବି ତାଙ୍କ ବୁଦ୍ଧ ସତ୍ତାର ବିଲୋପିକରଣ ସପକ୍ଷରେ ଏବଂ ସେହିମାନେହିଁ ଶ୍ରୀ ଜୟ ଦେବଙ୍କ ବୌଦ୍ଧସତ୍ତା ବିରୁଦ୍ଧରେ ।

କିନ୍ତୁ ଓଡ଼ିଆ ଜାତିର ଛାତି ଭିତରୁ ଶ୍ରୀ ଜଗନ୍ନାଥ ଓ ଶ୍ରୀ ଜୟ ଦେବଙ୍କ ବୌଦ୍ଧ ସତ୍ତାକୁ ଲୋପ କରିବାକୁ ସକ୍ଷମ ହେବ କିଏ?

ଶ୍ରୀ ଜଗନ୍ନାଥଙ୍କ ବୌଦ୍ଧସତ୍ତାକୁ ଲୋପ କରିବା ପାଇଁ ବ୍ରାହ୍ମଣ୍ୟବାଦ କେତେ ଯେ  
 ଚେଷ୍ଟା ନ କରିଛି ! ଶଙ୍କରାଚାର୍ଯ୍ୟ ତ ପଢ଼ିରହିଥିଲେ ଏଠି ତାଙ୍କୁ ବୁଦ୍ଧ ନୁହଁ ଗୋବର୍ଦ୍ଧନ କୃଷ୍ଣ  
 ବୋଲି ସାବ୍ୟସ୍ତ କରିବାକୁ । ବୌଦ୍ଧ ବଜ୍ରଯାନର ଆରାଧ୍ୟା ଯେହେତୁ ପଦ୍ମାବତୀ ଏବଂ ବୌଦ୍ଧତନ୍ତ୍ର  
 ଯେହେତୁ ପଦ୍ମାଶ୍ରୟୀ ଯେହେତୁ ତାହାର ଅବମାନନାପାଇଁ ଅଭିସନ୍ଧିମୁଳକ ଭାବେ ଯେ ନିଜର  
 ଚେଲା ନାମ ରଖିଥିଲେ ପଦ୍ମପାଦ ଏବଂ ପୁରୀରେ ଏକ ମଠ ପ୍ରତିଷ୍ଠା କରି ତହିଁରେ ତାକୁ  
 ତାଙ୍କ ପ୍ରତିମ ଶଙ୍କରାଚାର୍ଯ୍ୟ ଭାବେ ଅଧିଷ୍ଠିତ କରିଥିଲେ । ଏହି ମଠର ନାମ ଯେ ରଖିଥିଲେ  
*ଗୋବର୍ଦ୍ଧନ ପୀଠ* । ଏହି ନାମକରଣ ବି ଉଦ୍ଦେଶ୍ୟମୁଳକ ଥିଲା । ଗୋବିନ୍ଦ ବା ଗୋବର୍ଦ୍ଧନ ପରି  
 ଶବ୍ଦ କିପରି ବୈଦିକ ସାମ୍ରାଜ୍ୟବାଦର ଆର୍ଥିକ ଆଭିମୁଖ୍ୟର ପରିଚ୍ଛାପକ ଶବ୍ଦ ତାହା ପୂର୍ବରୁ  
 ସାବ୍ୟସ୍ତ ହୋଇଛି । ଅତଏବ ଏହି ନାମକରଣ ଥିଲା ଉଦ୍ଦେଶ୍ୟମୁଳକଭାବେ ବୌଦ୍ଧବିରୋଧୀ ।  
 ନିଜ ମଠର ଏବଂ ଚେଲାର ଏହିପରି ଉଦ୍ଦେଶ୍ୟମୁଳକ ବୌଦ୍ଧବିରୋଧୀ ନାମକରଣ କରି,  
 ବ୍ରାହ୍ମଣ୍ୟବାଦର ପୃଷ୍ଠପୋଷକ ରାଜଶକ୍ତି ସହାୟତାରେ ସେ ଏତେ ଦୂର ଆଗେଇଯାଇଥିଲେ  
 ଯେ ଜଗନ୍ନାଥଙ୍କ ରତ୍ନବେଦିରେ ନିଜର ଏବଂ ନିଜ ଚେଲା ପଦ୍ମପାଦର ପ୍ରତିମୂର୍ତ୍ତି ସ୍ଥାପନ  
 କରାଇ ଶ୍ରୀ ଜଗନ୍ନାଥଙ୍କ ସମଭିକ୍ଷାହାରରେ ପୂଜା ପାଇବାର ବି ବ୍ୟବସ୍ଥା କରିଥିଲେ । କିନ୍ତୁ  
 ତିଷ୍ଠି ପାରିଲେ? ଓଡ଼ିଆ ଜାତି ଦିନେ ଜାଗ୍ରତ ହେଲା । ସେ ଦିଲଚାଯାକ ପ୍ରତିମୂର୍ତ୍ତିକୁ ରତ୍ନବେଦୀରୁ  
 ନିକାଲି ଭାଙ୍ଗିଭୁଙ୍ଗି ଫୋପାଡ଼ିଦେଲା ସମୟର ଅଳିଆଗଦା ଭିତରକୁ ।

ଜଗନ୍ନାଥଙ୍କ ବୌଦ୍ଧସତ୍ତା ନଷ୍ଟ କରିବାକୁ ବ୍ରାହ୍ମଣ୍ୟବାଦ ଗଜପତି ପୁରୁଷୋତ୍ତମ  
 ଦେବଙ୍କୁ ଧରି ଶ୍ରୀମନ୍ଦିରରୁ ଜୟ ଦେବଙ୍କ ଅଷ୍ଟପଦୀ ଉଠାଇଦେଇ ତା ବଦଳରେ ସେହି  
 ଗଜପତିଙ୍କ ଦ୍ଵାରା ରଚିତ ବା ତାଙ୍କ ନାମରେ ଭଣିତ *ଅଭିନବ ଗୀତଗୋବିନ୍ଦ* ପାଠ ପ୍ରବର୍ତ୍ତନ  
 କରିଥିଲା । ହେଲା କ'ଣ? ଓଡ଼ିଆ ଜାତି ଏପରିଭାବେ ବିଦ୍ରୋହ କରିଉଠିଲା ଯେ ପୁରୁଷୋତ୍ତମଙ୍କୁ  
 ବାଧ୍ୟ ହେବାକୁ ପଡ଼ିଥିଲା ନିଜ ପଦକ୍ଷେପ ପ୍ରତ୍ୟାହାର କରିନେବାକୁ । ଏବଂ କାଳେ ଭବିଷ୍ୟତରେ  
 ଅନ୍ୟ କୌଣସି ବ୍ରାହ୍ମଣ୍ୟବାଦୀ ଏପରି ହାନି ସତ୍ତ୍ଵେନ କରିଛି ତହିଁର ସ୍ଵାୟୀ ନିରାକରଣ  
 ପାଇଁ ପୁରୁଷୋତ୍ତମଙ୍କ ପୁତ୍ର ଗଜପତି ପ୍ରତାପରୁଦ୍ରଙ୍କୁ ଏକ ଶିଳାଲେଖ ଦ୍ଵାରା ଘୋଷଣା କରିବାକୁ  
 ହୋଇଥିଲା ଯେ ଶ୍ରୀ ଜୟ ଦେବଙ୍କ ଅଷ୍ଟପଦୀ ଭିନ୍ନ ଅନ୍ୟ କୌଣସି ଗୀତ ଶ୍ରୀ ଜଗନ୍ନାଥଙ୍କ  
 ସମୀପରେ ପରିବେଶିତ ହେବନାହିଁ ।

ଶ୍ରୀମନ୍ଦିରରୁ ମୈଥୁନତତ୍ତ୍ଵର ଉତ୍ଖାତାକରଣପାଇଁ ଓ ତତ୍ପରା ବୌଦ୍ଧବଜ୍ରଯାନର  
 ପ୍ରଭାବ ଦୂରୀକରଣପାଇଁ ବ୍ରାହ୍ମଣ୍ୟବାଦୀମାନେ ଶ୍ରୀ ଜଗନ୍ନାଥଙ୍କ ପୂଜା ବିଧାନ ବୈଦିକ ରୀତି  
 ଅନୁଯାୟୀ କରିବାକୁ ରଜାଙ୍କ ସାହାଯ୍ୟ ନେଇଥିଲେ ଓ ଶ୍ରୀମନ୍ଦିର ବେଢାରେ ନିଜର ଏକ  
 ବୈଠକୀ ବସାଇ ତାକୁ *ମୁକ୍ତି ମଞ୍ଚପ* ଭାବେ ନାମିତ କରିଥିଲେ ଏବଂ ଜନସାଧାରଣ ମୁକ୍ତିର  
 ମାର୍ଗ ଜାଣିବା ପାଇଁ ସେହି ମଞ୍ଚପ ଉପରେ ଯେମିତି ନିର୍ଭରଣୀକ ଦୁଅଛି ତହିଁର ବନ୍ଦୋବସ୍ଥ  
 କରିଥିଲେ । ଏହାକୁ ଉପହାସ କରି ଓଡ଼ିଆ ଜାତି ଶ୍ରୀମନ୍ଦିରରେ ପ୍ରବର୍ତ୍ତନ କଲା *ଅନଙ୍ଗତ୍ରୟୋଦଶୀ*

ନାମକ ଏକ ନୂତନ ପର୍ବ ଏବଂ ଏହି ପର୍ବରେ ମନ୍ଦିର ଗାତ୍ରରେ ଅନଙ୍ଗାତୁରା ବିଗ୍ରହ ସ୍ଥାପନ କରି ସେହି ମୈଥୁନରତା ନାୟିକାର ପୂଜା ବି କଲା ।

ଯେତେବେଳେ ଜୟ ଦେବଙ୍କ ଅଷ୍ଟପଦୀଗୁଡ଼ିକରେ କେବଳ ଥରକପାଇଁ ସ୍ଥାନିତ କୃଷ୍ଣ ନାମର ସୁବିଧା ନେଇ ଯିଏ ଶ୍ରୀଜଗନ୍ନାଥ ସେ ହିଁ ହିନ୍ଦୁମାନଙ୍କ (ଗୋବିନ୍ଦ)କୃଷ୍ଣ ବୋଲି କହି ଜଗନ୍ନାଥଙ୍କୁ ହିନ୍ଦୁ ବିଗ୍ରହ ଭାବେ ସାବ୍ୟସ୍ତ କରିବାକୁ ବ୍ରାହ୍ମଣ୍ୟବାଦୀମାନେ ସାନି ଉଦ୍ୟମ କଲେ ଓ ସେଥିପାଇଁ ଚୈତନ୍ୟପଛାମାନଙ୍କୁ ମଣେଇବାକୁ ଅତି ଚତୁରତାର ସହ ଝୁଲଣଯାତ୍ରା ଆରମ୍ଭ କରି ରାଧାକୃଷ୍ଣ ରାସଲୀଳା ଆଳରେ ଶ୍ରୀ ଜଗନ୍ନାଥଙ୍କୁ ହିନ୍ଦୁ ଦେବତାରେ ରୂପାନ୍ତରିତ କରିବାକୁ ଷତଯତ୍ନ କଲେ, ଓଡ଼ିଆ ଜାତି ସେହି ଝୁଲଣଯାତ୍ରାକୁ ଶ୍ରୀମନ୍ଦିର ବାହାରେ ଝୁଲାଇଦେଇଥିଲା । ସେଦିନଠାରୁ ଆଜି ପର୍ଯ୍ୟନ୍ତ ତାହା ତଥାକଥିତ ମୁକ୍ତିମଣ୍ଡପ କଡ଼ରେ ହିଁ ହେଉଛି । ନିଦା ଓଡ଼ିଆ କେବେହେଲେ ତାର ଇଷ୍ଟ, ତାର ଗୁରୁ, ତାର ପ୍ରାଣପ୍ରିୟ ଶ୍ରୀବୁଦ୍ଧଜଗନ୍ନାଥଙ୍କୁ ନନ୍ଦସୁତ କୃଷ୍ଣ ଭାବେ ଗ୍ରହଣ କରି ନାହିଁ ।

ମୁକ୍ତିମଣ୍ଡପର ବ୍ରାହ୍ମଣ୍ୟବାଦୀମାନେ ସେମାନଙ୍କ ଶ୍ରେଣୀଚରିତ୍ର ହେତୁ ଗୋବିନ୍ଦ କୃଷ୍ଣଙ୍କୁ ଯେତେବଡ଼ ଦିଅଁ ରୂପେ ଥୋଇଥାନ୍ତୁ ନା କାହିଁକି, ଓଡ଼ିଆ ତାଙ୍କୁ ତା ଜଗନ୍ନାଥଙ୍କ ସମକକ୍ଷ ବୋଲି ମାନି ନାହିଁ କି ମାନିବ ବି ନାହିଁ । ସେଥିପାଇଁ ତ ତାର ଉଦ୍‌ଘୋଷଣ- ଶ୍ରୀଜଗନ୍ନାଥ ଷୋଳ କଳା, ତହୁଁ କଳାଏ ନନ୍ଦବଳା ।

ତଥାପି ବି ରାଜଶକ୍ତି ସହାୟତାରେ ଶଙ୍କର, ନରହରି, ନିମ୍ବାର୍କ ଆଦିଙ୍କ ସାଙ୍ଗକୁ ଆମ ଦେଶୀ ବ୍ରାହ୍ମଣ୍ୟବାଦୀ ବ୍ରାହ୍ମଣମାନେ ମିଶି ସୃଷ୍ଟିକରିଥିବା ନିରବଚ୍ଛିନ୍ନ ବିଭ୍ରାନ୍ତକାରୀ ପରିବେଶରେ, ବିଶେଷତଃ ଗୋପାଳାର୍ଜନାପଦ୍ମପ୍ରସବର୍ତ୍ତନ ଦ୍ଵାରା ଗୋପାଳ କୃଷ୍ଣ ଭାବେ ଜଗନ୍ନାଥଙ୍କ ପୂଜା କରାଯାଇ ନନ୍ଦସୁତ କୃଷ୍ଣହିଁ ଜଗନ୍ନାଥ ବୋଲି ଉଦ୍‌ଘୋଷଣ ପ୍ରଣୋଦିତ ତୁଣ୍ଡବାଇଦର ସଂଚରଣ ଯେତେବେଳେ ପ୍ରବଳତର ହେଲା, ଓଡ଼ିଆଜାତି ତାର ମହୋଦଧିର କନ୍ୟା ଭାବେ ସୃଷ୍ଟିକଲା ଲକ୍ଷ୍ମୀଙ୍କୁ ଏବଂ ମନ୍ଦିରଟି ସେହି ଲକ୍ଷ୍ମୀଙ୍କର ବୋଲି କହି ତହିଁର ନାମ କରିଦେଲା ଶ୍ରୀମନ୍ଦିର ଓ ତଥାକଥିତ ଦ୍ଵାରକାଧୀଶ କୃଷ୍ଣଙ୍କୁ ବନାଇଦେଲା ଘରଜୋଇଁଆ ଓ ଦୁହାଁ ଚୋଳିଲା, କୁଣ୍ଡା ଯିଏ ରଖେ କୁଣ୍ଡା, ଶଶୁରଘରେ ଜୋଇଁ କୁଣ୍ଡା ଇତ୍ୟାଦି । କେବଳ ଏଇଠି ଅଟକି ନ ରହି, ସେ ସୃଷ୍ଟିକଲା ଆଦୁରି ଏକ ଶାଣିତ ଉପାଖ୍ୟାନ । ଏଥିରେ ସେ ଲକ୍ଷ୍ମୀଙ୍କୁ ନେଇଗଲା ଶ୍ରୀୟା ନାମ୍ନୀ ଏକ ଚଣ୍ଡାଳୁଣୀର ଘରକୁ ଓ ଲକ୍ଷ୍ମୀଙ୍କ ଭାଷାରେ ତାହା ବ୍ରାହ୍ମଣ ଘରଠାରୁ ଅଧିକ ମନୋହର ହୋଇଥିଲେ ବି, ସେପରି ଏକ ଅତ୍ୟୁଷ୍ଣ ବ୍ୟକ୍ତିର ଘରକୁ ଯାଇଥିବା ହେତୁ ତଥାକଥିତ କୃଷ୍ଣ ବଳରାମଙ୍କ କଣ୍ଠରେ ତାଙ୍କୁ ଝିଙ୍ଗାସ କରାଇ, ତଦ୍ଵାରା ସେମାନଙ୍କ ବର୍ଣ୍ଣବୈଷମ୍ୟବାଦୀ ଚରିତ୍ରକୁ ପଦାରେ ପକାଇ, ସେମାନେ କିପରି ସର୍ବଜନହିତକାରୀ ନୁହଁନ୍ତି ତାହା ନିରାଭରିତ କରି, ସେମାନଙ୍କୁ ସେମାନଙ୍କ ବ୍ରାହ୍ମଣ୍ୟବାଦୀ ଆଚରଣ ହେତୁ ଦଣ୍ଡ ଦିଆଇ, ଭୋକ ଉପାସରେ ସଜାଇ, ଭିକ ମଗାଇ ମଗାଇ ଶେଷରେ ସେହି ଶ୍ରୀୟା ଚଣ୍ଡାଳୁଣୀ

ଘରେ ଖାଦ୍ୟ ଖାଇବାକୁ ବାଧ୍ୟ କରିଥିଲା । ବ୍ରାହ୍ମଣ୍ୟବାଦ ଉପରେ ଏପରି ପ୍ରଚଣ୍ଡ ପଦାପାତ ହାଣି ଓଡ଼ିଆ ଜାତି ସେତିକିରେ ନିରସ୍ତ ହୋଇନଥିଲା; ସୃଷ୍ଟିକରିଥିଲା ମାଣବସା ଓଷା ଯହିଁରେ ଏହି ଉପାଖ୍ୟାନର ଆବୃତ୍ତି କରାଯାଇ ଓଡ଼ିଆର ଘରେ ଘରେ ଚହୁଟିଥିଲା ବର୍ଣ୍ଣବୈଶିଷ୍ଟ୍ୟବାଦବିରୋଧୀ ଲକ୍ଷ୍ମୀଙ୍କର ପୂଜା ।

ଅତୀତକୁ ଅନେଇଦେଲେ, ନିଜର ପ୍ରାଣପ୍ରିୟ ଗୁରୁ ଶ୍ରୀବୁଦ୍ଧଜଗନ୍ନାଥଙ୍କ ମୌଳିକ ବୈଶିଷ୍ଟ୍ୟ ଅପ୍ରତିହତ ରଖିବାପାଇଁ ଆମ ପୂର୍ବପୁରୁଷେ ଏହିପରି ଯାହା ସବୁ କରିଛନ୍ତି ତାହାପାଇଁ ହୃଦୟ ଭରିଯାଏ ଗର୍ବରେ ।

ପୂର୍ବରୁ କୁହାହୋଇଛି, ବ୍ରାହ୍ମଣ୍ୟବାଦୀ ଗଜପତି ପୁରୁଷୋତ୍ତମ ଶ୍ରୀ ଜୟ ଦେବଙ୍କ ଅଷ୍ଟପଦୀଗୁଡ଼ିକୁ ଜଗନ୍ନାଥଙ୍କ ଚଳଣିରୁ ଉତ୍ଖାତ କରି ତଦ୍‌ପରିବର୍ତ୍ତେ ପ୍ରବର୍ତ୍ତିତ ନିଜକୃତ ବା ନିଜ ନାମରେ ଭଣିତ ଅଭିନବ ଗୀତଗୋବିନ୍ଦ ଦ୍ୱାରା ବୁଦ୍ଧରୂପୀ ଜଗନ୍ନାଥଙ୍କୁ ନୟସୁତ ଶ୍ରୀକୃଷ୍ଣ ଭାବେ ଉପସ୍ଥାପିତ କରିଥିଲେ । ଓଡ଼ିଆ ଜାତିର ପ୍ରବଳ ପ୍ରତିବାଦପାଖରେ ମୁଣ୍ଡ ନୁଆଁଇ ସେ ତାହା ପ୍ରତ୍ୟାହାର କରିନେବାକୁ ବାଧ୍ୟ ହୋଇଥିଲେ ମଧ୍ୟ ଜଗନ୍ନାଥଙ୍କୁ ଦଖଲ କରିବାକୁ ହିନ୍ଦୁ ମୌଳବାଦୀମାନଙ୍କ ଚକ୍ରାନ୍ତ ଅବ୍ୟାହତ ଥିଲା । ତେଣୁ ସେହି ଗଜପତି ପୁରୁଷୋତ୍ତମ ଦେବ ଶ୍ରୀଗୋପାଳାର୍ଚ୍ଚନା ପଦ୍ଧତି ନାମକ ଏକ ପୂଜା ବିଧାନ ପ୍ରଣୟନ କରି ତଦନୁଯାୟୀ ଶ୍ରୀ ଜଗନ୍ନାଥଙ୍କ ପୂଜା ପରିଚାଳନାକରାଇ ଶ୍ରୀ ଜଗନ୍ନାଥଙ୍କୁ ଯେତେବେଳେ ରାଜଶକ୍ତି ବଳରେ ଗୋପାଳ କୃଷ୍ଣକୁ ବଦଳାଇଦେବାକୁ ଚେଷ୍ଟାକଲେ ଏବଂ ତାଙ୍କ ସହ ହାତମିଳାଇ ତଥାକଥିତ ମୁକ୍ତିମଣ୍ଡପର ବ୍ରାହ୍ମଣମାନେ ଦ୍ୱାରିକାବାସୀ ଗୋପାଳ କୃଷ୍ଣ କଳି କାଳରେ ନୀଳାଚଳବାସୀ ଶ୍ରୀଜଗନ୍ନାଥ ହୋଇଯାଇଛନ୍ତି ବୋଲି ପ୍ରଚାର ଚଳାଇ ଜଗନ୍ନାଥଙ୍କ ବୁଦ୍ଧସତ୍ତା ଲୋପ କରିବାକୁ ପୁନରୁଦ୍ୟମ କଲେ, ସେତେବେଳେ ଓଡ଼ିଆ ଜାତି ନିଷ୍ପତ୍ତି ନେଲା, ଯଦି ଜଗନ୍ନାଥ ଗୋପାଳ ହୋଇଯାଇପାରନ୍ତି, ତେବେ ସେହି ଗୋପାଳଙ୍କୁ ସେ କାଳୀ କରିଦେବ । ଏବଂ, ତାହାହିଁ କଲା । ତାରା ରହସ୍ୟ ସ୍ୱୀକାର କଲା- **କଲୌ କାଳୀ କଲୌ କୃଷ୍ଣ କଲୌ ଗୋପାଳ କାଳିକା ।** ଅର୍ଥାତ୍ କଳି କାଳରେ କୃଷ୍ଣ ହିଁ ଶରଣ୍ୟ ବୋଲି ବ୍ରାହ୍ମଣ୍ୟବାଦୀମାନେ କହୁଥିଲେ କହନ୍ତୁ, କିନ୍ତୁ ସେହି ଗୋପାଳ କୃଷ୍ଣ ହିଁ କଳି କାଳରେ କାଳିକା ।

ଆଦିବାସୀର ମାତୃକୈନ୍ଦ୍ରିକ ଅନୁଭୂତି କିପରି ପ୍ରାଚୀନ ଓଡ଼ିଶାରେ କାଷ୍ଠ ନିର୍ମିତ ମାତୃ-ମାଦଳାରେ ଦେଖିଥିଲା ଜୀବନଜିଜ୍ଞାସାର ସମାଧାନ ଓ ସମତାଳରେ କରୁଣାମୟ ବୁଦ୍ଧଙ୍କ ଶୂନ୍ୟସତ୍ତାସହ ସେହି ମାଦଳାକୁ ସମନ୍ୱିତ କରି କିପରି ବୌଦ୍ଧତନ୍ତ୍ର ବିକଶିତ ହୋଇଥିଲା ତାହା ମୁଁ ପୂର୍ବରୁ ସୁଚାଇଛି । ତନ୍ତ୍ର ଆଦିମ ଅନୁଭୂତି ପ୍ରସୂତ ହୋଇଥିବା ହେତୁ ଏହି ମାତୃ-ମାଦଳା (ଜଗନ୍ନା-ଥ) କିପରି ଜଗନ୍ନାଥରେ ରୂପାୟିତ ହୋଇ ସମଗ୍ର ଓଡ଼ିଆ ଜାତିର ସାମଗ୍ରିକ ସାମାଜିକ ସତ୍ତାରେ ବୌଦ୍ଧ ଦର୍ଶନକୁ ସୁଦୃଢ଼ କରି ରଖିଥିଲା ତାହା ବି ଅଲୋଚିତ ହୋଇଛି । ବୈଦିକ ସମାଜ ବ୍ୟବସ୍ଥାପାଇଁ ଏହି ସ୍ଥିତି ସହାୟକ ହେଉ ନ ଥିବାରୁ ତନ୍ତ୍ରର ବୌଦ୍ଧ ଭିତ୍ତିକୁ

ବିଭ୍ରଷ୍ଟ କରିବାପାଇଁ ବ୍ରାହ୍ମଣ୍ୟବାଦୀମାନେ ଶୈବଚନ୍ଦ୍ର ଇତ୍ୟାଦି ନାନା ବିଭାବନା ଉତ୍ପୁଜାଇ ତନ୍ତ୍ରାଗ୍ରୟୀ ସାଧାରଣ ମଣିଷର ସାମାଜିକ ଐକ୍ୟ ନଷ୍ଟ କରିବାକୁ ଉଦ୍ୟମ କରିଥିଲେ ମଧ୍ୟ, ଯେ କୌଣସି ପ୍ରକାରଭେଦର ଚନ୍ଦ୍ର ହେଉ ନା କାହିଁକି, ତାହା ମାତୃତନ୍ତ୍ରର ମହତ୍ତ୍ୱ ହ୍ରାସ ପାଇଁ ସେପରି ଅସମର୍ଥ, ବୌଦ୍ଧଚନ୍ଦ୍ରର ମୂଳ ସଂପର୍କରୁ ବିଚ୍ଛିନ୍ନ ହେବା ସେପରି ଅସମ୍ଭବ । ତେଣୁ ଯେଉଁ ଚନ୍ଦ୍ର ଯାହା ବି କହୁ, ପ୍ରତି ଚନ୍ଦ୍ରର ଭାଷାରେ ଉପଲବ୍ଧ ହୁଏ ବୌଦ୍ଧଚନ୍ଦ୍ରର ନିର୍ଦ୍ଧାରଣ । ଏପରି ଏକ ନିର୍ଦ୍ଧାରଣ ହେଲା-

ନୀଳାଦ୍ରୌ ଶ୍ରୀଜଗନ୍ନାଥ ସାକ୍ଷାତ୍ ଦକ୍ଷିଣ କାଳିକା

ତାରା ସାକ୍ଷାତ୍ ସାରପାଣିଃ କ୍ଷୋତଶୀ ଶ୍ରୀସୁଦର୍ଶନଃ ।

ମୂଳପ୍ରକୃତିରେବ ଶ୍ରୀସୁଭଦ୍ରା ଭୁବନେଶ୍ୱରୀ

ମହୋଦଧି ସୁଧାମ୍ବୋଧି ବନ୍ଦଃ ଶ୍ରୀକଳ୍ପପାଦପଃ ।

ପଞ୍ଚକୋଶଂ ଶ୍ଳୁଣ୍ଣାନଞ୍ଚ ପ୍ରାସାଦୋମଣିମଣ୍ଡପଃ

ରତ୍ନସିଂହାସନଂ ଯଜ ବିଦିତା ରତ୍ନବେଦିକା ।

ଶ୍ରୀ କାଳିକା ଯନ୍ତ୍ରରୂପଂ କ୍ଷେତ୍ରଂ ଶ୍ରୀପୁରୁଷୋତ୍ତମଂ

ତତ୍ରତ୍ୟା ଯୋଗିନୀରୂପାଃ ପୁମାଂଶ୍ଚ ପରିକୀର୍ତ୍ତିତାଃ ।

ସ୍ତ୍ରୀରୂପା ଭୈରବୀଃ ସର୍ବେ ପୁରୁଷାଃ ପୁରୁଷୋତ୍ତମେ

ଜମ୍ବୁଦ୍ୱୀପେ ବିରାଜନ୍ତେ କାଳିକା କେଳି ଭୂମୟଃ ।

ଅତଏବ, ସମସ୍ତ ପ୍ରକାରର ବ୍ରାହ୍ମଣ୍ୟବାଦୀ କ୍ଷତ୍ରଯନ୍ତ୍ର ସତ୍ତ୍ୱେ ଶ୍ରୀକ୍ଷେତ୍ର ପୁରୀ ବୌଦ୍ଧଚନ୍ଦ୍ରର ପାବନପୀଠ ଏବଂ କାଳୀର କେଳିସ୍ଥଳ ହୋଇରହିଛି । ଏଠାରେ ଓଡ଼ିଆ ଜାତି ଶ୍ରୀ ଜଗନ୍ନାଥଙ୍କୁ ଗୋପାଳ କରି ସାଇତି ନାହିଁ, କରିଛି କାଳିକା ।

ସୁଦ୍ଧ ସମାଜର ଜାଗୃତି, ନିଷ୍ଠିୟ ସମାଜର ସକ୍ରିୟତା, ନିର୍ଯ୍ୟାତ୍ରିତ ମଣିଷର ସାମାଜିକସତ୍ତା, ନିର୍ଯ୍ୟାତନାଦାୟୀ ବ୍ରାହ୍ମଣ୍ୟବାଦର ଧ୍ୱଂସବିଧାନପାଇଁ କୃତସଂକଳ୍ପ ଘନନୀଳ ହେରୁକଙ୍କ ତେଜସ୍ୱିୟତା ଯଦି ଲେଲିହାନ ହୋଇଉଠେ, କିପରି ଦିଶିବ? ସାମାଜିକଐକ୍ୟବାଦୀ ସହଜଯାନର ସହାୟତାପାଇଁ ଶ୍ରୀ ଜୟ ଦେବ ସୃଷ୍ଟିକରିଥିବା ପଦାବଳୀରେ ଯେଉଁ ଦୁଷ୍ଟ ସଂହାରକାରୀ ଶେଷ ଅବତାର କଳ୍ପକୀର ପରିକଳ୍ପନା କରିଥିଲେ ସେହି କଳ୍ପକୀର ଆସାଦକାରୀ ରୋଷ ଯଦି ଏକ ସାକାର ରୂପ ନିଏ, କ'ଣ ହେବ? ତାହା ହେବ ଶବ ପରି ପଡ଼ିରହିଥିବା ସର୍ବସହ ସମାଜ ବକ୍ଷରେ ଶ୍ରେଣୀଗତୁର ସଂହାରପାଇଁ ଉଦ୍‌ଗ୍ର ଉଦ୍‌ବେଳନ, କାଳର ଆହ୍ୱାନ, କାଳୀ, ମହାକାଳୀ । ତେଣୁ ଶ୍ରୀଜଗନ୍ନାଥ ହିଁ କାଳୀ, କାଳିକା ।

ଶ୍ରୀ ଜୟ ଦେବ ବୈଦିକ ପୁରୁଷପ୍ରାଧାନ୍ୟର ପ୍ରତିବିଧାନ ପାଇଁ ନାରୀପ୍ରାଧାନ ମୈଥୁନତତ୍ତ୍ୱ ଆଧାରିତ ଅକ୍ଷପଦୀ ରଚନା କରି କାମବଦ୍ରପାନର ସଶକ୍ତିକରଣପାଇଁ ଚେଷ୍ଟା କରିଥିଲେ । ତେଣୁ ଓଡ଼ିଆ ଜାତି ଶ୍ରୀକ୍ଷେତ୍ରରେ ମଧ୍ୟ ମୈଥୁନରତା କାଳୀର ରୂପାୟନ

ଘଟାଇଥିଲା । ଅନ୍ୟ କେଉଁଠି ଏପରି ପରିକଳ୍ପନା ନାହିଁ । ଶ୍ରୀକ୍ଷେତ୍ରର ଏହା ଅନନ୍ୟ ବିଭବ ଏବଂ ଶ୍ରୀ ଜୟ ଦେବଙ୍କ ମୈଥୁନତତ୍ତ୍ୱସ୍ୱାଦୀ ଅକ୍ଷପଦୀଗୁଡ଼ିକର ସହଜପାଳୀ ପ୍ରଭାବ ଓଡ଼ିଆର ମନୋରାଜ୍ୟରେ କେତେ ସୁପ୍ରତିଷ୍ଠିତ ତହିଁର ହିଁ ପରିଚାୟକ । ଏଠି ଶାୟିତ ଶିବଙ୍କ ବକ୍ଷ ଉପରେ ଶ୍ୟାମାକାଳୀ ଭାବେ ପ୍ରକାଶିତା ଏହି କାଳୀ ଏପରି ଶୈଳୀରେ ବିଦ୍ୟମାନା ଯେ, ଉଭୟଙ୍କ ଜନନେନ୍ଦ୍ରିୟ ପରସ୍ପରକୁ ସ୍ପର୍ଶ କରି ରହିଛି । ଅର୍ଥାତ୍ ବିପରୀତ ରଚିତେ ବା ଭିନ୍ନ ଭାବେ କହିଲେ, ନାରୀପ୍ରଧାନ ରୀତିରେ ଶ୍ୟାମାକାଳୀ ମୈଥୁନରତା । ସନ୍ନିଧିରେ ଉପସ୍ଥିତ ବିମଳା ଓ ଚାରା ଏହାଙ୍କୁ ଏକାଧାରରେ ଜଗନ୍ନାଥ ଓ ବୁଦ୍ଧଙ୍କ ସ୍ୱରୂପ ବୋଲି ସାବ୍ୟସ୍ତ କରୁଥିବା ବେଳେ ଏହାଙ୍କ ବିପରୀତରଚିତା ସ୍ଥିତି ନାରୀପ୍ରଧାନ ସମାଜତତ୍ତ୍ୱ ଓ କୃଷିପ୍ରଧାନ ଜୀବନାଦର୍ଶ ସହ କାଳୀଙ୍କ ସଂପର୍କ ସୁନିର୍ଦ୍ଦିଷ୍ଟ କରୁଛି ।

ବସ୍ତୁତଃ ବ୍ରାହ୍ମଣ୍ୟବାଦର ଧ୍ୱଂସ ସାଧନ ହିଁ କାଳୀର ଲକ୍ଷ୍ୟ । ବୈପ୍ରତିଭ ବ୍ୟକ୍ତି ବା ବ୍ରାହ୍ମଣ୍ୟବାଦୀଙ୍କୁ ଦାନବ ଆଖ୍ୟା ଦେଇ କାଳୀ ସ୍ତବ୍ଧତଃ ଘୋଷଣା କରିଛନ୍ତି, ଯେତେବେଳେ ଯେତେବେଳେ ବୈପ୍ରତିଭ ଦାନବର ଅଭ୍ୟୁଦୟ ଘଟିବ ଅର୍ଥାତ୍ ବ୍ରାହ୍ମଣ୍ୟବାଦ ଯେତେବେଳେ ସମାଜକୁ ଗ୍ରାସ କରିବାକୁ ବସିବ, ସେତେବେଳେ ସେତେବେଳେ ସେ ତାର ଧ୍ୱଂସ ସାଧନପାଇଁ ଅବତୀର୍ଣ୍ଣ ହେବେ । ଯଥା-

ପୁନରପ୍ୟତିରୈହେଣ ରୁପେଣ ପୃଥିବୀତଳେ ।

ଅବତୀର୍ଣ୍ୟ ହନିଶ୍ୟାମି ବୈପ୍ରତିଭ୍ୟାସୁ ଦାନବାନ୍ । । (ଶ୍ରୀଦୁର୍ଗାସପ୍ତଶତ୍ୟାମ୍, ୧୧/୪୩)

ଏହି ବିଭାବନାର ସମାଜତାତ୍ତ୍ୱିକ ବିଶ୍ଳେଷଣ ମୁଁ ଅନ୍ୟତ୍ର ରଖିଛି । (ସୁଭାଷ ଚନ୍ଦ୍ର ପଟ୍ଟନାୟକ, ଦୁର୍ଗାଠାରୁ ଦୁର୍ଗା କେତେ ଦୂର, ଧରିତ୍ରୀ ଛୁଟିଦିନର ଦୁର୍ଗାପୂଜା ବିଶେଷାଙ୍କ, ୧ ଅକ୍ଟୋବର ୧୯୯୫) । ଏବେ କେବଳ ଏତିକି କହିଲେ ଯଥେଷ୍ଟ ଯେ କାଳୀ ହିଁ ଜନ ସୁରକ୍ଷାର ପ୍ରମୁଖ ପରିକଳ୍ପନା, କାଳୀ ହିଁ ସାମାଜିକ ଐକ୍ୟର ଅଲଂଘ୍ୟ ରୂପାୟନ, କାଳୀ ହିଁ ବ୍ରାହ୍ମଣ୍ୟବାଦ ବିରୁଦ୍ଧରେ ଜନ ଜାଗୃତିର ତୃତୀୟ ସ୍ୱରୂପ, କାଳୀ ହିଁ କୃଷିକୃଷୁକ ସମନ୍ୱିତ ମାତୃପ୍ରାଧାନ୍ୟର ଅନତିକ୍ରମଣୀୟ ଉଦ୍‌ଘୋଷଣା ।

ସେଇଥିପାଇଁ କାଳୀପୂଜା ରୀତିରେ ଶ୍ରୀଜଗନ୍ନାଥଙ୍କ ଶ୍ରୀଛାମୁରେ ଶ୍ରୀଜୟଦେବଙ୍କ ବାଇଶିଟିଯାକ ଅକ୍ଷପଦୀର ପ୍ରତୀକାତ୍ମକ ବାଇଶିପାଠାତରେ ଗୁରୁଦେବ ବୁଦ୍ଧ ଓ ଡାଙ୍ଗର ଶିଷ୍ୟବର୍ଗ ଓ ବୌଦ୍ଧକୃଷ୍ଣର ସୁରକ୍ଷାପାଇଁ କଳିଙ୍ଗସମରରେ ତଥା ତହିଁପରେ ବ୍ରାହ୍ମଣ୍ୟବାଦୀ ସମ୍ରାଟବର୍ଗ ଓ ପାଣ୍ଡୁପତ ଶୈବମାନଙ୍କ ଆକ୍ରମଣରେ ପ୍ରାଣ ହରାଇଥିବା ନିଜର ପୂର୍ବସୁରାମାନଙ୍କ ସ୍ମୃତି ଓ ସମ୍ମାନରେ, ଏକତାହିଁ ନିର୍ବଳର ବଳ ବୋଲି ସୁରାଉଥିବା ଜାଉଁରଆକାଠିର ବିଡ଼ାରେ ବହୁ ସଂଯୋଗ କରି, ଓଡ଼ିଆଜାତି ଜଣାଏ ଆଗେୟ ପ୍ରଣତି ।

ଆହୁରି ନିଠେଇକି ଏହା ଦେଖିବାପାଇଁ, ଆମେ ଜାଣିବା ଆବଶ୍ୟକ, କାଳୀଙ୍କ ଆମେ କେଉଁଠି କେଉଁ ଅବସ୍ଥାରେ ପ୍ରଥମେ ଦେଖିଥିଲୁଁ । ଆମେ ଦେଖିଥିଲୁଁ ଭୈରବଶାସନ

ଭାବେ କୁଖ୍ୟାତ ଦାନବରାଜ ଶୁମ୍ଭୁ ବିରୁଦ୍ଧରେ ରଣକ୍ଷେତ୍ରରେ । ମାତୃଗଣଙ୍କ ନେତୃତ୍ୱ ନେଇ ରକ୍ତବୀର୍ଯ୍ୟର ନିପାତ କଲାବେଳେ ।

ଏବଂ ଏକଥା ଚିନ୍ତା କଲେ ହିଁ ମନ ଛୁଟିଯାଏ ଆମ ଅମ୍ଳାନ ଅତୀତକୁ । ଦୁର୍ଲ୍ଲଭ ବ୍ରାହ୍ମଣ୍ୟବାଦୀ ଆକ୍ରମଣକାରୀ ଚଣ୍ଡାଣୋକ ସହ ଆମ ମାତୃପ୍ରଧାନ ଗଣରାଜ୍ୟଗୁଡ଼ିକର ସେହି ମହା ସମରକୁ ଯାହାକୁ ଇତିହାସ ମନେରଖିଛି ଜଳିଙ୍ଗ ଯୁଦ୍ଧ ଭାବେ । ଏବଂ ଯାହାର ପଟାନ୍ତର ଇତିହାସ ଏପର୍ଯ୍ୟନ୍ତ ବି ଦେଖିନାହିଁ ।

### ବୌଦ୍ଧଧର୍ମ ଧ୍ୱଂସପାଇଁ ହିଁ ଅଶୋକଙ୍କ କଳିଙ୍ଗ ଆକ୍ରମଣ

ଅବଶ୍ୟ ଏକଥା ସତ୍ୟ ଯେ, ଏହି ଅଦ୍ୱିତୀୟ ଯୁଦ୍ଧର ଉପଯୁକ୍ତ ମୂଲ୍ୟାୟନ ଏପର୍ଯ୍ୟନ୍ତ ହୋଇନାହିଁ । ଏହା ଥିଲା ଏକ ଆଦର୍ଶଗତ ଯୁଦ୍ଧ । ବ୍ରାହ୍ମଣ୍ୟବାଦ ବିରୁଦ୍ଧରେ ସାମାଜିକ-ଐକ୍ୟବାଦର ଯୁଦ୍ଧ । ବ୍ରାହ୍ମଣ୍ୟବାଦୀ ସାମ୍ରାଜ୍ୟର ସଂପ୍ରସାରଣ ପଥରେ ସବୁଠାରୁ ବଡ଼ ଅକ୍ତରାୟ ଥିଲା ଆଧୁନିକ ଓଡ଼ିଶାର ତଦାନୀନ୍ତନ ଭୌଗୋଳିକ ସୀମାରେ ଥିବା ଏବଂ ବୁଦ୍ଧଙ୍କ ଆଦର୍ଶରେ ପରିଚାଳିତ ହେଉଥିବା ମାତୃପ୍ରଧାନ ଗଣରାଜ୍ୟଗୁଡ଼ିକ । ଆଦର୍ଶତଃ ଏହି ଗଣରାଜ୍ୟଗୁଡ଼ିକ ଥିଲେ ଆଦିମ ସାମ୍ୟବାଦୀ ଦେଶ । ବ୍ରାହ୍ମଣ୍ୟବାଦ ଯେଉଁ ରାଜଶକ୍ତି ତିଆରି କରିଥିଲା ତାହା ସଂପ୍ରସାରିତ ହୋଇପାରୁ ନ ଥିଲା ଏହି ଗଣରାଜ୍ୟଗୁଡ଼ିକ ହେତୁ । ଏହି ଗଣରାଜ୍ୟମାନଙ୍କରେ ଜାତିବାଦ ନ ଥିଲା, ବ୍ୟକ୍ତିଗତ ସଂପତ୍ତି ନ ଥିଲା କି ସଂପତ୍ତିଗତ ବିଭେଦ ନ ଥିଲା । ଯଦି କେବେ କିଛି ବିବାଦ ଉପୁଜୁଥିଲା ସମଗ୍ର ରାଜ୍ୟ ବସି ସାର୍ବଜନୀନ ସମ୍ପତ୍ତିକ୍ରମେ ତହିଁର ସମାଧାନ କରୁଥିଲା । ଏହି ସାର୍ବଜନୀନ ମତାଧିକାର ଆରମ୍ଭ ହୋଇଥିଲା ଓଡ଼ିଶାରୁ । ବୁଦ୍ଧଙ୍କ ନିଜ ରାଜ୍ୟ ଚୋଷଳରୁ । ଏହି ସାର୍ବଜନୀନ ମତାଧିକାର ବିଦିତ ଥିଲା ଚନ୍ଦ୍ର ଭାବେ । ଚନ୍ଦ୍ର ଥିଲା ସାରା ପୃଥିବୀର ପ୍ରଥମ ଭୋଟ ବ୍ୟବସ୍ଥା ବୋଲି ସ୍ୱୀକାର କରାଗଲାଣି । (India at her Best, Limca Book of Records, 1996, p.139)

ବୁଦ୍ଧଙ୍କ ଜନ୍ମସ୍ଥାନ ଯେ ନିଷ୍କୟ ଥିଲା ଭୁବନେଶ୍ୱର ନିକଟସ୍ଥ କପିଳେଶ୍ୱର ତହିଁର ଏକ ମୁଖ୍ୟ ପ୍ରମାଣ ଭାବେ ଏହି ଚନ୍ଦ୍ରକୁ ବିଚାର କରାଯାଇପାରେ । ଚନ୍ଦ୍ର ବା ସାର୍ବଜନୀନ ମତବଳରେ ରାଜ୍ୟ ପରିଚାଳନା ହେଉଥିଲା ବୋଲି ଏହି ଅଞ୍ଚଳର ନାମ ଥିଲା ଚନ୍ଦ୍ରକା । ବୁଦ୍ଧଙ୍କ ପ୍ରତି ଆନୁଗତ୍ୟ କାରଣରୁ ଓଡ଼ିଆ ଜାତି ସେହି ପ୍ରାଚୀନ କାଳରୁ ଚନ୍ଦ୍ରକାର ନାମ ପରିବର୍ତ୍ତନ କରିନାହିଁ । ଉତ୍ତର ଭାରତରେ ବୈଦିକ ସାମ୍ରାଜ୍ୟବାଦର ବିସ୍ତାର ଗଣରାଜ୍ୟଗୁଡ଼ିକ ପ୍ରତି କିପରି ବିପଜନକ ତାହା ହୃଦୟଙ୍ଗମ କରିଥିବା ହେତୁ ସେହିଠାରେ ତାକୁ ବାଧା ଦେଇ ଓଡ଼ିଶାର ଗଣରାଜ୍ୟଗୁଡ଼ିକୁ ନିଷ୍ଠୁକ କରା ଉପାୟାହେବ ବୋଲି ମନସ୍ଥ କରି ବୁଦ୍ଧ କିପରି ଚୋଷଳରୁ ମଗଧ ପର୍ଯ୍ୟନ୍ତ ଯାଇଥିଲେ ତାହା ପୂର୍ବରୁ ଉଲ୍ଲେଖ କରାଯାଇଛି । ସାମ୍ରାଜ୍ୟବାଦକୁ ଗଣତନ୍ତ୍ରବାଦ ଦ୍ୱାରା ହିଁ ରୋକାଯାଇପାରିବ ବୋଲି ସେ ଦୃଢ଼ ନିଷ୍ଠିତ ଥିଲେ । ତେଣୁ ସେ ଚନ୍ଦ୍ର ବ୍ୟବସ୍ଥା ପ୍ରବର୍ତ୍ତନ କରିଥିଲେ ନିଜ ଦ୍ୱାରା ସ୍ଥାପିତ ସଂଘ ପରିଚାଳନାରେ ଏବଂ ଏହି ସଂଘ

ଗୁଡ଼ିକୁ ଉତ୍ତର ଭାରତର ଆଦିବାସୀମାନଙ୍କ ସମ୍ମୁଖରେ ଆଦର୍ଶ ଭାବେ ରଖାଇ ସେମାନଙ୍କ ମାତୃପ୍ରଧାନ ବସତିମାନଙ୍କରେ ଚନ୍ଦ୍ର ଦ୍ଵାରା ସାମୁହିକ ନିଷ୍ଠିଳି ନିଆଯିବାର ଏକ ନୂଆ ପରଂପରା ସୃଷ୍ଟି କରାଇଥିଲେ । ଫଳରେ ସେହି ଆଦିମ ଗଣରାଜ୍ୟଗୁଡ଼ିକ ଆଦିମ ଗଣତାନ୍ତ୍ରିକ ଗଣରାଜ୍ୟରେ ପରିଣତ ହୋଇ ସଂପ୍ରସାରଣମୁଖୀ ବ୍ରାହ୍ମଣ୍ୟ ରାଜତନ୍ତ୍ରକୁ ଛାଣୁ କରିଦେଇଥିଲା ତହିଁର ଉଦ୍‌ଗମ ସ୍ଥଳରେ, ବିଶେଷତଃ ସେହି ମଗଧରେ । ଏଠି ଆମ ଓଡ଼ିଶାରେ ବହୁ କାଳ ପରେ ପୁରୁଷୋତ୍ତମ ଦେବଙ୍କୁ ହାତେଇ, ଲୋକବାଦୀ ଗଜପତି କପିଳେନ୍ଦ୍ର ଦେବଙ୍କୁ ତାଙ୍କ ସୁବିରାବସ୍ଥାରେ ଗୃହବନ୍ଦୀ କରି ରଖି ଉଗ୍ର ବ୍ରାହ୍ମଣ୍ୟବାଦୀମାନେ ଯେପରି ନିଜର ଆଧିପତ୍ୟ ବଢ଼ାଇବାକୁ ଚାହିଁଥିଲେ ଠିକ୍ ସେପରି ଏକ ଘଟନା ଘଟିଥିଲା ବୁଦ୍ଧଙ୍କ ବେଳେ ମଗଧରେ । ବୁଦ୍ଧଙ୍କ ସଂସର୍ଗରେ ଆସି ସମ୍ରାଟ ବିମ୍ବିସାର ସାମ୍ରାଜ୍ୟ ବିସ୍ତାର ପ୍ରତି ବିମୁଖ ହୋଇଉଠିଥିଲେ । ତାଙ୍କୁ ବନ୍ଦୀକରି ବ୍ରାହ୍ମଣ୍ୟବାଦୀମାନେ ତାଙ୍କ ପୁତ୍ର ଅଜାତଶତ୍ରୁଙ୍କୁ ରାଜଗାଦି ଦିଆଇଥିଲେ । ଆମେ ପୂର୍ବରୁ ଦେଖିଛେଁ, କିପରି ଏହି ଅଜାତଶତ୍ରୁ ତାଙ୍କର ବ୍ରାହ୍ମଣ ମନ୍ତ୍ରୀ ବସ୍ତ୍ରାକରଙ୍କୁ ପଠାଇ ବୁଦ୍ଧଙ୍କୁ ପ୍ରବର୍ତ୍ତାଇବାକୁ ଚାହିଁଥିଲେ କି ଗଣରାଜ୍ୟଗୁଡ଼ିକଠାରୁ ସେ ସଂପର୍କ ଛିନ୍ନ କରିବା ଉଚିତ ବା ଅଜାତଶତ୍ରୁଙ୍କ ଆଧିପତ୍ୟ ମାନିନେବାକୁ ସେଗୁଡ଼ିକୁ ପରାମର୍ଶ ଦେବା ଉଚିତ । ଆମେ ଦେଖିଛେଁ ବ୍ରାହ୍ମଣ ମନ୍ତ୍ରୀ ବସ୍ତ୍ରାକରଙ୍କ ଠାରୁ ଅଜାତଶତ୍ରୁଙ୍କ ବାଉଁଶ ଶୁଣି ବୁଦ୍ଧ କିପରି ତାଙ୍କୁ ଭୂଷେପ ନ କରି ତାଙ୍କରି ସମ୍ମୁଖରେ ପ୍ରିୟ ଶିଷ୍ୟ ଆନନ୍ଦଙ୍କୁ କହିଥିଲେ ଯେଉଁ ପର୍ଯ୍ୟନ୍ତ ଆଦିବାସୀମାନେ ନିଜର ଗଣତାନ୍ତ୍ରିକ ଚଳଣି ଅସ୍ମରୁ ରଖିଥିବେ କୌଣସି ସମ୍ରାଟ ସେମାନଙ୍କ ଉପରେ କେବେ ବି କୌଣସି ଆଧିପତ୍ୟ ଜାରି କରିପାରିବେ ନାହିଁ । ଆମେ ଦେଖିଛେଁ କିପରି ସେହି ବ୍ରାହ୍ମଣ ମନ୍ତ୍ରୀ ବସ୍ତ୍ରାକର ବୁଦ୍ଧଙ୍କୁ ଧମକ ଦେଇଥିଲେ ଯେ କଲେ ବଲେ କୌଣସି ଯେ କୌଣସି ପ୍ରକାରେ ହେଉ ପଛେ, ମଗଧ ନିଷ୍ଠୟ ଗଣରାଜ୍ୟଗୁଡ଼ିକର ଧ୍ଵଂସ ସାଧନ କରିବ । ବୁଦ୍ଧଙ୍କ ଜୀବିତାବସ୍ଥାରେ ତାହା ସମ୍ଭବ ହୋଇପାରି ନ ଥିଲା । ଆମେ ଲକ୍ଷ୍ୟକରୁଁ, ବୁଦ୍ଧ ଯେଉଁ ସଂଘ ସ୍ଥାପନ କରିଥିଲେ ତାହା ଗଣତାନ୍ତ୍ରିକ କ୍ଳେନ୍ଦ୍ରବାଦର ଥିଲା ପ୍ରଥମ ନମୁନା । ସୁତରାଂ ତାଙ୍କ ତିରୋଧାନ ପରେ ବୌଦ୍ଧ ଆନ୍ଦୋଳନ କେନ୍ଦ୍ରହୀନ ହୋଇପଡ଼ିଥିଲା । ଏହି ସୁଯୋଗ ନେଇ ବୈଦିକ ସାମ୍ରାଜ୍ୟବାଦ କାୟା ବିସ୍ତାର କରିଗଲା ସମଗ୍ର ଉତ୍ତର ଭାରତରେ ଏବଂ ଅବଶିଷ୍ଟ ଭାରତକୁ ଗ୍ରାସ କରିବାପାଇଁ ଉଦ୍ୟମ ଚଳାଇଲା । ଏଥିରେ ସବୁଠାରୁ ବଡ଼ ଅନ୍ତରାୟ ଥିଲା ବୁଦ୍ଧଙ୍କର ଜନ୍ମସ୍ଥାନ ଓଡ଼ିଶା । ମୁନି କପିଳଙ୍କ ପ୍ରକୃତିପ୍ରଧାନବାଦ ଆଦିମ ଓଡ଼ିଆ ଆପଣାଇ ନେଇଥିଲା ଓ ତାର ପ୍ରାକୃତିକ ଅନୁଭୂତି ଜୀବନଜିଜ୍ଞାସାର ଏହି ଆଦିବିଜ୍ଞାନର ଭିତ୍ତି ଉପରେ ଗଢ଼ି ତୋଳିଥିଲା ଆଦିତନ୍ତ୍ର । ଗଢ଼ି ତୋଳିଥିଲା କାଷ୍ଠ ନିର୍ମିତ ମାତୃ-ମାଦଳା, ଜଗନ୍ନା-ଥ । ଶବରୀପାଦ ଓ ଇନ୍ଦ୍ରଭୂତି ପ୍ରଭୃତିଙ୍କ ବିଜ୍ଞ ସିଦ୍ଧାନ୍ତକୁ ନେଇ ଏହି ଆଦିତନ୍ତ୍ର ବିଗ୍ରହ ଜଗନ୍ନା-ଥ ସେତେବେଳକୁ ଶୂନ୍ୟରୂପୀ ହୋଇସାରିଥିବା ବୁଦ୍ଧଙ୍କ କରୁଣାଧାରାର ପ୍ରତୀକ ହୋଇ ଜଗନ୍ନାଥ ହୋଇ ସାରିଥିଲେ ଏବଂ ଓଡ଼ିଶା ବୌଦ୍ଧତନ୍ତ୍ରର

ପ୍ରସବଗାଳା ହୋଇ ସାରିଥିଲା । ତେଣୁ ବର୍ଣ୍ଣବୈଷମ୍ୟବାଦୀ ବୈଦିକ ସାମ୍ରାଜ୍ୟପାଇଁ ଏହା ହୋଇଉଠିଥିଲା ସବୁଠୁ ବଡ଼ ଅନ୍ତରାୟ ।

ଏହି କାରଣ ହେତୁ ଅଶୋକ ଓଡ଼ିଶା ଆକ୍ରମଣ କରିଥିଲେ । କାରୁବାକୀ ନାମକ ଏକ ସୁନ୍ଦରୀ କୈବର୍ତ୍ତ କନ୍ୟା ପ୍ରତି ତାଙ୍କର କାମୁକ ଆକର୍ଷଣ ଏହି ମୁଞ୍ଚର କାରଣ ଥିଲା ବୋଲି ଏବଂ ଏହି ସାମାନ୍ୟ କାରଣରୁ ଏତେ ବ୍ୟାପକ ପ୍ରାଣହାନି ଘଟୁଥିବା ଦେଖି ତାଙ୍କର ଅନୁତାପ ଆସିଲା ଓ ସେ ଅଶୀ ତ୍ୟାଗ କରି ଚଣ୍ଡାଶୋକରୁ ଧର୍ମାଶୋକରେ ପରିବର୍ତ୍ତିତ ହୋଇଥିଲେ ବୋଲି ବହୁ ନିରୋଳା ମିଥ୍ୟା ପ୍ରଚାର କରିଛି ବ୍ରାହ୍ମଣ୍ୟବାଦୀ ଇତିହାସ । ମିଥ୍ୟା ପ୍ରଚାର ପାଇଁ ଅଭିପ୍ରେତ ଏହି ଇତିହାସ ଚେଷ୍ଟା ବି କରିନାହିଁ କାରୁବାକୀ କିମ୍ବଦନ୍ତୀରୁ ଆଗକୁ ଯିବାପାଇଁ । ଅଧ୍ୟାପକ ଡଃ ଅମିୟ କୁମାର ମହାନ୍ତି ଚେଷ୍ଟା କରିଛନ୍ତି କିମ୍ବଦନ୍ତୀରୁ ଏକ ସମ୍ଭାବ୍ୟ କାରଣ ଖୋଜିବାକୁ । ତାଙ୍କ ମତରେ କଳିଙ୍ଗର ବିସ୍ତୀର୍ଣ୍ଣ ସମୁଦ୍ର ତଟ ଓ ବ୍ୟସ୍ତ ବନ୍ଦରମାଳାର ଆକର୍ଷଣହିଁ ଅଶୋକଙ୍କୁ କଳିଙ୍ଗ ଉପରେ ଆକ୍ରମଣ କରିବାକୁ ପ୍ରବର୍ତ୍ତାଇଥିଲା । ମାତ୍ର ମୁଁ ତାଙ୍କ ସହ ଏକମତ ହୋଇପାରୁନି । ଅଶୋକଙ୍କ ଶାସନରେ ମଗଧର ନୌବାଣିଜ୍ୟ ବୃଦ୍ଧିପାଇଥିବାର କୌଣସି ନିର୍ଭରଯୋଗ୍ୟ ଐତିହାସିକ ପ୍ରମାଣ ଉପଲବ୍ଧ ହେଉନି । ସୁତରାଂ ବନ୍ଦରମାଳାର ଲୋଭରେ ସେ କଳିଙ୍ଗ ଆକ୍ରମଣ କରିଥିବା ଗ୍ରହଣଯୋଗ୍ୟ ନୁହେଁ ।

କଳିଙ୍ଗ ଯୁଦ୍ଧ ତାଙ୍କର ହୃଦୟ ପରିବର୍ତ୍ତନ କରାଇଥିଲା ଓ ସେ ବୌଦ୍ଧଧର୍ମ ଗ୍ରହଣ କରି ଚଣ୍ଡାଶୋକରୁ ଧର୍ମାଶୋକରେ ରୁପାନ୍ତରିତ ହୋଇଯାଇଥିଲେ ବୋଲି ଯେଉଁ ପ୍ରଚାର ଚାଲିଛି ତାହା ଯେପରି ବିଭ୍ରାନ୍ତିକର, ଧର୍ମାଶୋକରେ ପରିଣତ ହେବା ପରେ ସାମ୍ରାଜ୍ୟ ବିସ୍ତାରପାଇଁ ସେ ଆଉ ଆଗ୍ରହୀ ନ ଥିବା ହେତୁ ବାଣିଜ୍ୟପାଇଁ ବା ସୈନ୍ୟପ୍ରେରଣପାଇଁ ପରାଜିତ କଳିଙ୍ଗର ବନ୍ଦରମାଳାକୁ ବ୍ୟବହାର କରିବାକୁ ତାହିଁ ନ ଥାଇପାରନ୍ତି ବୋଲି ଯଦି ଯୁକ୍ତି ହୁଏ ତାହା ବି ହେବ ସେପରି ଅବାସ୍ତବ ।

ବସ୍ତୁତଃ ଅଶୋକ ଥିଲେ ଶେଷ ପର୍ଯ୍ୟନ୍ତ ଜଣେ ରାଜ୍ୟ ଲୋଲୁପ ଓ କ୍ଷମତାଲୋଭୀ ବ୍ୟକ୍ତି । ବୌଦ୍ଧଧର୍ମ ଗ୍ରହଣକରି ଯଦି ତାଙ୍କର ପ୍ରକୃତରେ ହୃଦୟ ପରିବର୍ତ୍ତନ ଘଟିଥାନ୍ତା ତେବେ ସେ ବନ୍ଦୀ କରି ନେଇଯାଇଥିବା ଦେବଲକ୍ଷ ଓଡ଼ିଆ ସୈନ୍ୟଙ୍କୁ (ଡି.ସି.ସରକାର:ଶିଳାଲେଖ-୧୩, ଇନ୍‌ସ୍କ୍ରିପ୍‌ସନ୍ସ ଅଫ୍ ଅଶୋକ,[Inscriptions of Asoka]ପିଲ୍ଲୀ ୧୯୭୩, ପୃ.୫୨)ସମ୍ବନ୍ଧରେ ଏବଂ ସାନୁତାପ ଛାଡ଼ିଦେଇଥାନ୍ତେ ଏବଂ ନିଜ ଜନ୍ମଭୂମିରେ ସେମାନେ ଯେପରି ପୂର୍ବବତ୍ ସଂସ୍ଥିତ ହୁଅନ୍ତି ତାହା ନିଶ୍ଚିତ କରିଥାନ୍ତେ । ସେ ଏହା କେବେ ବି କରି ନ ଥିଲେ । ଓଡ଼ିଶାମାଟିର ଏହି ବୀରପୁରୁଷ-ଗଣ ମଗଧଭୂଇଁରେ ଅଶୋକଙ୍କ ନିଷ୍ଚରତାର ଶିକାର ହୋଇ ଦାସବୃତ୍ତିରେ ନିୟୋଜିତ ହୋଇ ବିଲୀନ ହୋଇଯାଇଥିଲେ । ଉପରୋକ୍ତ ଶିଳାଲେଖରୁ ପୁନଶ୍ଚ ଜଣାଯାଏ ଯେ ଏହି ଯୁଦ୍ଧରେ ଏକଲକ୍ଷ କଳିଙ୍ଗ ଗଣବାସୀ ପ୍ରାଣବଳୀ ଦେଇଥିଲେ ଓ ବହୁଲକ୍ଷ ଲୋକ ଯୁଦ୍ଧୋତ୍ତର ଦୁର୍ବିପାକ ଓ ଦର୍ଭକ୍ଷ ହେତୁ ଅକାଳମୃତ୍ୟୁର ଶିକାର ହୋଇଥିଲେ ।

ଯଦି ଚଣ୍ଡାଣୋକ ପ୍ରକୃତରେ ଧର୍ମାଣୋକ ହୋଇଯାଇଥିଲେ ଏବଂ ପ୍ରଜାନୁରଞ୍ଜନ ତାଙ୍କ ପଣ ହୋଇଯାଇଥିଲା ତେବେ ଯୁଦ୍ଧୋତ୍ତର ଦୁର୍ବିପାକ ଓ ଦୁର୍ଭିକ୍ଷ ଏପରି ବହୁଲକ୍ଷ ଲୋକଙ୍କୁ ଗ୍ରାସ କରିଗଲା କିପରି?

ଅଣୋକ ତାଙ୍କର କୌଣସି ଶିଳାଲେଖରେ ଏହାର କୌଣସି କୈଫିୟତ୍ ଦେଇନାହାନ୍ତି କି କୌଣସି ଇତିହାସ ଗବେଷକ ଏହାର କୌଣସି ଉତ୍ତର ପାଇନାହାନ୍ତି । ସୁତରାଂ ଏହା ହିଁ କୁହାଯାଇପାରେ ଯେ ଘୋର ବ୍ରାହ୍ମଣ୍ୟବାଦୀ ଅଣୋକ ଆମ ରାଜ୍ୟର ଏକ ଲକ୍ଷ ବୁଝାନୁଗତ ଲୋକଙ୍କୁ ହତ୍ୟାକରି, ଦେହଲକ୍ଷ ବୁଝାନୁଗତ ଲୋକଙ୍କୁ ବନ୍ଦୀକରିନେଇ ସେମାନଙ୍କୁ ନିଜ ରାଜ୍ୟରେ ଦାସବୃତ୍ତିରେ ବଳପୂର୍ବକ ନିୟୋଜିତ କରିଥିବା ବେଳେ ବହୁଲକ୍ଷ ଲୋକଙ୍କୁ ଯୁଦ୍ଧୋତ୍ତର ଦୁର୍ବିପାକ ଓ ଦୁର୍ଭିକ୍ଷରେ ମରିବାକୁ ବାଧ୍ୟ କରି ଆମ ଗଣରାଜ୍ୟ-ଗୁଡ଼ିକର ନୈତିକ ମନୋବଳକୁ ସଂପୂର୍ଣ୍ଣତଃ ଧ୍ୱଂସ କରିଦେବାକୁ ଚେଷ୍ଟା କରିଥିଲେ । ଯୁଦ୍ଧର ବିଭୀଷିକା ଦେଖି ହୃଦୟ ଚଳିଯିବାରୁ ସେ ବୌଦ୍ଧଧର୍ମ ଗ୍ରହଣକରି ତହିଁର ପ୍ରସାର ଘଟାଇଥିବା ଯାହା ଇତିହାସ ଏପର୍ଯ୍ୟନ୍ତ କହି ଆସିଛି ତାହା ଶ୍ରେଣୀଚରିତ୍ରଭିତ୍ତିକ ପ୍ରଚାର ଭିନ୍ନ କିଛି ନୁହେଁ । ଅସଲରେ ଅଣୋକ ବୌଦ୍ଧାଦର୍ଶର ବିରୋଧୀ ଥିଲେ । ବୁଦ୍ଧ ଥିଲେ ନିରୀଶ୍ୱରବାଦୀ ଏବଂ ସେ ପ୍ରଦାନ କରିଥିବା ଧର୍ମ ଦୈବବାଦର ବିରୁଦ୍ଧରେ ହିଁ ଉଦ୍ଦିଷ୍ଟ ଥିଲା (V. Poussin, *Encyclopedia of Religion and Ethics* II 183) ମାତ୍ର ଅଣୋକ ନିଜକୁ ଦେବତାଙ୍କ ପ୍ରିୟ-ଦେବାନଂ ପିୟେନ ପିୟଦସିନ-ଇତ୍ୟାଦି ଭାବେ ବାରମ୍ବାର ଉଦ୍‌ଘୋଷିତ କରି ବୌଦ୍ଧ ମତର ଏହି ମଞ୍ଜୁ ବୈଶିଷ୍ଟ୍ୟକୁ ଦୋହଲାଇ ଦେଇଥିଲେ । ଦୈବତ୍ୱର ସର୍ବଶକ୍ତି ମତ୍ତା ପ୍ରତିପାଦନ ଦ୍ୱାରା ବ୍ରାହ୍ମଣ୍ୟବାଦର ବିସ୍ତାରପାଇଁ ଏକ ସହାୟକ ପରିବେଶ ସୃଷ୍ଟି କରିଥିବା ବେଳେ ଅଣୋକ ବୌଦ୍ଧ ମତ ସପକ୍ଷରେ ସ୍ୱଚ୍ଛତଃ କୌଣସି ଶିଳାଲେଖରେ କୌଣସି ଉଲ୍ଲେଖ କରାଇନଥିବା ପଛରେ ଥିବା ତାଙ୍କ ମନସ୍ତତ୍ତ୍ୱର କୌଣସି ଆକଳନ ଏପର୍ଯ୍ୟନ୍ତ ହୋଇନାହିଁ । ମାତ୍ର ଆମେ ଦେଖୁ ଅଣୋକଙ୍କ ପରବର୍ତ୍ତୀ କାଳରେ ନିରୀଶ୍ୱରବାଦୀ ବୁଦ୍ଧଙ୍କଠାରେ ଐଶାନ୍ତ ଆରୋପଣ କରି ସେତେବେଳକୁ ଦୃଢ଼ତା ଫେରି ପାଇଥିବା ବ୍ରାହ୍ମଣ୍ୟବାଦ ବୌଦ୍ଧ ଧର୍ମକୁ ନିଜ ଭୂମିରୁ ଉଚ୍ଚାନ୍ତ କରିବାକୁ ସମର୍ଥ ହୋଇଛି । ତେଣୁ ଏହାହିଁ କୁହାଯିବା ଯଥାର୍ଥ ଯେ ବୌଦ୍ଧ ଧର୍ମର ବିଲୋପିକରଣପାଇଁ ଅଣୋକ କଳିଙ୍ଗ ଆକ୍ରମଣ କରିଥିଲେ ।

ମଗଧର ଚାଲିମ୍ପ୍ରାୟ ସାମ୍ରାଜ୍ୟବାଦୀ ବାହିନୀ ବୌଦ୍ଧପ୍ରଭାବ ହେତୁ ସ୍ୱଭାବତଃ ଶାନ୍ତ କଳିଙ୍ଗର ପୁରୁଷ ଗଣବାହିନୀକୁ ହତ୍ୟା ଓ କଏଦୀ କରିବା ପରେ ବୌଦ୍ଧ ସଂସ୍କୃତି ଓ ମାତୃଭୂମିର ସୁରକ୍ଷାପାଇଁ ଓଡ଼ିଶାର ବୀରା ନାରୀମାନେ ଯୁଦ୍ଧ ଚଳାଇ ଆକ୍ରମଣକାରୀଙ୍କ ମନରେ ଯେଉଁ ଅଭୂତପୂର୍ବ ଭୟ ସଞ୍ଚାର ଘଟାଇଥିଲେ ତାହାରି ଚାପରେ ଏବଂ ମାତୃଗଣଙ୍କ କୋପରୁ ରକ୍ଷାପାଇବା ପାଇଁ ସେ ଚକ୍ରାଳ ବୌଦ୍ଧଧର୍ମ ଗ୍ରହଣ କରିଯାଇଥିଲେ ମଧ୍ୟ ତହିଁରେ ଦୈବତ୍ୱ ଆରୋପିତ କରାଇ ଗୋର୍ବାଚ୍ୟୋଭ ସୋଭିଏତ୍ ଦେଶକୁ ଉଜାଡ଼ିଦେବାପରି ବୌଦ୍ଧଧର୍ମକୁ

ଦିଗଭୁଷ୍ଟ କରାଇଥିଲେ । ଏହାର ଆକଳନ ଇତିହାସବିତମାନେ କେବେ କରିବେ ସମୟ ହିଁ କହିବ ।

**ମାତୃଗଣର ବିଜୟ**

ମାତ୍ର ଶ୍ରୀ ଦୁର୍ଗାସପ୍ତଶତ୍ୟାମ୍ରେ ଏପରି ଏକ ବର୍ଷିନୀ ଅଛି ଯାହା କଳିଙ୍ଗ ଯୁଦ୍ଧର ଏକ ଝଲକ୍ ଆମକୁ ଦେଇପାରେ । ଆକ୍ରମଣକାରୀ ଚଣ୍ଡ ଏବଂ ପରବର୍ତ୍ତୀ କାଳର - ଭୈରବଶାସନ- ଶୁମ୍ଭ ଦାନବର ସେନାନୀ ସହ ମାତୃଗଣର ଏହି ସଂଗ୍ରାମ ଚିତ୍ରିତ ହୋଇଛି ଅକ୍ଷୟ ଅଧ୍ୟାୟରେ । ପରାଜିତ ହୋଇଛି ଆକ୍ରମଣକାରୀ ଦାନବ ।

ଚଣ୍ଡ ତଥା ଭୈରବଶାସନର ସମାର୍ଥବାଚକ ଚଣ୍ଡଚରିତ୍ର ହେତୁ ଚଣ୍ଡାଶୋକ ଭାବେ ବର୍ଣ୍ଣିତ ଅଶୋକ ଓଡ଼ିଶା ମାଟିରେ ରଣ କ୍ଷେତ୍ରରେ ହିଁ ବୌଦ୍ଧଧର୍ମ ଗ୍ରହଣ କରିବାକୁ ଯେ ବାଧ୍ୟ ହୋଇଥିଲା ତାହା ଓଡ଼ିଶାର ମାତୃଗଣଙ୍କ ବିଜୟର ଅତି ସ୍ୱଳ୍ପ ପ୍ରମାଣ । ତେଣୁ ଚଣ୍ଡାସୁର ବିରୁଦ୍ଧରେ ମାତୃଗଣଙ୍କ ନେତୃତ୍ୱ ନେଇଥିବା କାଳୀ ବୌଦ୍ଧ ଚେତନାର ପ୍ରତୀକଭାବେ ଶ୍ରୀକ୍ଷେତ୍ରରେ ଶ୍ରୀ ବୁଦ୍ଧ ଜଗନ୍ନାଥଙ୍କ ସମାର୍ଥବାଚକ ହୋଇ ରହିଛନ୍ତି ଓ କାଳୀ ପୂଜା ରାତିରେ ହିଁ ଓଡ଼ିଆ ଜାତି ଜୟଦେବଙ୍କ ଅକ୍ଷପଦୀର ପ୍ରତୀକ ରୂପେ ବାଇଶି ପାହାଚର କଳ୍ପନା କରି ତାର ବଡ଼ବଡ଼ୁଆ, ଅର୍ଥାତ୍ କଳିଙ୍ଗ ଯୁଦ୍ଧରେ ସହିତ୍ ହୋଇଥିବା ବୌଦ୍ଧ ଓ ସ୍ୱୟଂ ବୁଦ୍ଧଙ୍କ ସମ୍ମାନରେ ଓ ସ୍ମୃତିରେ ଜାଳି ଚାଲିଛି ଆଗ୍ନେୟ ଦିହୁଡ଼ି ।

ଏବଂ ଏ ଦିହୁଡ଼ିର ଲେଲିବାନ ଶିଖାର ଦିପ୍ତୀରେ ଦିପ୍ତୀରେ ଦୋହରାଇ ଆସିଛି, 'ବଡ଼ବଡ଼ୁଆ ହୋ ! ଅନ୍ଧାରରେ ଆସି ଆଲୋକରେ ଯା, ବାଇଶି ପାହାଚରେ ଗଡ଼ଗଡ଼ୁ ଥା" ।

ଅର୍ଥାତ୍ ହେ ବଡ଼ବଡ଼ୁଆ ! ହେ ବୁଦ୍ଧ ଓ ବୁଦ୍ଧାନୁଗତ ! ଯେତେବେଳେ ଯେତେବେଳେ ଜନସମାଜ ବିଭେଦଗୁପ୍ତ ହେଉଥିବ, ବର୍ଣ୍ଣବୈଷମ୍ୟବାଦର ଆଘାତରେ ଝାଉଁଳି ପଡ଼ୁଥିବ ସାମାଜିକ ସାମ୍ୟ, ବୈପ୍ରତିଭ ଦାନବମାନଙ୍କ ଅଭ୍ୟୁତ୍ଥାନ ଘଟି ମାନବିକ ମହତ୍ତ୍ୱ ବିପର୍ଯ୍ୟସ୍ତ ହୋଇପଡ଼ୁଥିବ, ଗ୍ରାସିଯାଉଥିବ କୁସଂସ୍କାରପ୍ରସୂତ ଅନ୍ଧକାର ମାନବର ମନୋରାଜ୍ୟକୁ, ସୁକ୍ଷ୍ମଚରିତ୍ରସଂପନ୍ନ ସରଳ ମଣିଷ ମନ୍ଦ ମନୋବୃତ୍ତିସଂପନ୍ନ ମ୍ଲେଚ୍ଛମାନଙ୍କ ପରିସୃଷ୍ଟ ଧର୍ମାନ୍ଧତାର କବଳରେ ପଡ଼ି ହୋଇଉଠୁଥିବ କ୍ଷୁଦ୍ରମନା, ସେତେବେଳେ ସେତେବେଳେ ତମେ ସେହି ଅନ୍ଧକାରର ବୁକୁ ଚିରି ଆସୁଥିବ, ଧୁମକେତୁ ସମ ଭୀଷଣ କରାଳ କରବାଳ ତୋଳି ବର୍ଣ୍ଣବୈଷମ୍ୟବାଦୀ ସେହି ମ୍ଲେଚ୍ଛ ମାନଙ୍କୁ ନିପାତ କରୁଥିବ ଏବଂ ସେହି କରବାଳର ତଡ଼ିତ୍ ତେଜରେ ହଟିଯାଉଥିବ ଧର୍ମାନ୍ଧତା, ଲଳିତ-ବିପ୍ଳବୀ ଜୟ ଦେବଙ୍କ ପରିସୃଷ୍ଟ ବାଇଶି ପାହାଚରେ ପୁନର୍ବାର ଝଳି ଉଠୁଥିବ ସହଜଯାନ, ଜୀବନଜିଜ୍ଞାସାର ସହଜ ସମାଧାନ: ସୃଷ୍ଟିମୂଳେ ପୁରୁଷ ନୁହେଁ, ନାରୀ ହିଁ ପ୍ରଧାନ ।

**ସେହି ପାହାଚ**

ଏବଂ ଏହି ଚେତନା ମାତୃସତ୍ତାକୁ ସମ୍ବୀପିତ କରି ମାତୃଭୂମିତତ୍ତ୍ୱକୁ ଦୃଢ଼ୀଭୂତ କରୁଥିବ ଏବଂ ମାତୃଭୂମିର ସବୁ ସନ୍ତାନ ସମତାର ଆଲୋକରେ ଉଦ୍ଭାସିତ ହୋଇ, ତମ ଚିରନ୍ତନୀ

ଆତଯାତ ପାଇଁ ସଜାଇ ରଖିଥିବେ ଜୀବନଜିଜ୍ଞାସାର ସେହି ମହାର୍ତ୍ତ ବାଇଶି ପାହାଚ ଏବଂ, ସେଇଠି, ହେ ବୁଦ୍ଧ ! ହେ ଜଗନ୍ନାଥ ! ହେ କଳ୍କୀ ! ହେ କାଳୀ ! ହେ କାଠଗଡ଼ରେ ଗଢ଼ା ମାତୃରୂପା ମାଦଳା ! ତମେ ସେତେଥର ବାହାରକୁ ଯାଉଥିବ ସେତେଥର ସେହି ପାହାଚରେ ସେମାନେ ତମକୁ ଗଡ଼େଇ ଆଣୁଥିବେ ଭିତରକୁ । ଗଡ଼େଇ ଆଣୁଥିବେ ମନ୍ଦିରକୁ । ମନକୁ । ହୃଦୟକୁ । ସମନ୍ୱୀତ କରୁଥିବେ ସମୁଦ୍ରର ଅନୁଭୂତିରେ ବ୍ୟକ୍ତିର ଅଭିରୁଚିକୁ, ସମୃଦ୍ଧ କରୁଥିବେ ସମାଜର ଦ୍ୟୋତନାରେ ବ୍ୟକ୍ତିର ବେତନକୁ ।

ତେଣୁ, ହେ ବଡ଼ବଡ଼ୁଆ, ଅନ୍ଧାରରେ ଆସି ଆଲୁଅରେ ଯା, ବାଇଶି ପାହାଚରେ ଗଡ଼ଗଡ଼ ଥା ।

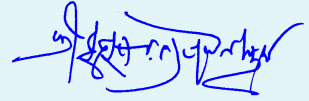



ଏଥର

ଶ୍ରୀଜୟ ଦେବଙ୍କ

ରସାଳ ପଦାବଳୀ

ଓ ତହିଁର ପଦ୍ୟାନୁବାଦ

ପ୍ରସ୍ତାବନା, ଦଶାବତାର ବନ୍ଦନା ଓ ମଙ୍ଗଳାଚରଣ ସହ ଏଥିରେ ସମ୍ପୂର୍ଣ୍ଣ ହୋଇଛି ବିଶ୍ୱରେ  
ଅଦ୍ୱିତୀୟ ଏହି ଲଳିତ-ବିପ୍ଳବୀ କବିଙ୍କ ବାଇଶିଟିଯାକ ଅଷ୍ଟପଦୀ ଯାହାହିଁ ତତ୍ତ୍ୱତଃ  
ଶ୍ରୀଜଗନ୍ନାଥରୁଷଙ୍କ ପାଖରେ ପହଞ୍ଚିବାପାଇଁ ଓଡ଼ିଆ ଜନ ମାନସରେ ଥିବା  
ଶ୍ରୀମନ୍ଦିରର ବାଇଶି ପାହାଚ ।  
ତହିଁ ପରେ ଅଛି ବିଦଗ୍ଧ ବନ୍ଧୁମଣ୍ଡଳି ହାତରେ ତହିଁର ସମର୍ପଣ ସୂଚକ ପଦବି ।

## ପ୍ରସ୍ତାବନା

(ଶ୍ରୀ ଜୟ ଦେବ କ'ଣ ଲେଖିବାକୁ ଯାଉଛନ୍ତି ଏବଂ କାହିଁକି ଲେଖିବାକୁ ଯାଉଛନ୍ତି ଏଠାରେ ତହିଁର ସୁତନା ରହିଛି । ନିଜର ସବୁ ପ୍ରବନ୍ଧରେ ସେ ନିଜ ନାମ ସଂଯୁକ୍ତ କରିଛନ୍ତି । ଏହି କାରଣ ହେତୁ ଏହି ପ୍ରାଥମିକ ପଦ ଦୁଇଟିକୁ ତାଙ୍କ ରଚନାଭାବେ ଗ୍ରହଣକରି ପ୍ରସ୍ତାବନା ଶୀର୍ଷକରେ ସଂପାଦିତ କରାହୋଇଛି ।)

ବାଗ୍‌ଦେବତାଚରିତଚିତ୍ରିତଚିତ୍ରିତସମ୍ପଦ୍ମା  
ପଦ୍ମାବତୀଚରଣତାରଣତକ୍ରବର୍ତ୍ତୀ  
ଶ୍ରୀବାସୁଦେବରତିକେଳିକଥାସମେତ-  
ମେତଂ କରୋତି ଜୟ ଦେବ କବିପ୍ରବନ୍ଧମ୍ । ୧ ।

ବାଣୀ ଯା'ର ତିରେ ବିଜେ ଅବିରତେ  
ତକ୍ରେ ଯେ ତିର ବର୍ତ୍ତମାନ  
ପଦ୍ମାବତୀର ଚରଣେ ଯାହାର  
ଅର୍ପିତ ମନ, ପଞ୍ଚ ପ୍ରାଣ;  
ସେଇ ଜୟ ଦେବ ବାସୁଦେବ ରତି ଭାରତୀ  
ପରଷଇ କରି କାବ୍ୟ ବନ୍ଧେ ଭଣିତି ।। ୧ ।।

ଯଦି ହରିସ୍ମରଣେ ସରସଂମନୋ  
ଯଦି ବିଳାସକଳାସୁ କୁତୁହଳମ୍  
ମଧୁରକୋମଳକାନ୍ତପଦାବଳୀମ୍  
ଶୁଣୁ ତଦା ଜୟ ଦେବ ସରସ୍ୱତୀମ୍ । ୨ ।

ମନ ରସଇ ଯଦି ହରି ଚରିତେ  
ବିଳାସକଳାପାଇଁ ବଳଇ ତିଉ  
ଶୁଣ ଯା' ଜୟ ଦେବ ଭଣନ୍ତି ଗାତେ  
ମଧୁର କମନୀୟ ରସ-ଭରିତ ।। ୨ ।।

## ଦଶାବତାର ବନ୍ଦନା

ଅଷ୍ଟପଦୀ ନ ହୋଇ ବି ଓଡ଼ିଆ ଜନମାନସରେ ଏହା ଅଷ୍ଟପଦୀ । ପୁରୁଷୋତ୍ତମ ବୁଦ୍ଧଦେବଙ୍କୁ  
ବ୍ରାହ୍ମଣ୍ୟବାଦ କବଳରେ ଥିବା ଲୋକଙ୍କପାଇଁ ଗ୍ରହଣୀୟ କରାଇବାରେ ଜୟ ଦେବଙ୍କ କୌଶଳ  
ବହନ କରୁଥିବା ହେତୁ ଏହି ଦଶାବତାର ସ୍ତୁତି ଅନନ୍ୟ ବୈଶିଷ୍ଟ୍ୟର ଅଧିକାରୀ ।)

ପ୍ରଳୟପୟୋଧିଜଳେ ଧୃତବାନସି ବେଦମ୍  
ବିହିତ ବହିତ୍ର-ଚରିତ୍ରମଖୋଦମ୍ ।  
କେଶବ, ଧୃତ ମାନଶରୀର  
ଜୟ ଜଗଦୀଶ ହରେ ।୧ ।

ଚରିତ୍ରେ ବହିତ୍ର  
ସମ ବିଶ୍ୱମିତ୍ର  
ପ୍ରକଟାଇ ନିଜ  
ଅଖେଦ ଚରିତ  
ଉତ୍ତରିଥିଲ  
ଅଜ୍ଞାନ-ପୟୋଧି ଜଳୁଁ  
ନିରବଧି ଜ୍ଞାନରେ ।  
ଜୟ ମାନରୂପ !  
ଜୟହେ କେଶବ !  
ଜୟ ଜଗଦୀଶ ହରେ ।।୧ ।।

କ୍ଷିତିରତିବିପୁଳତରେ ତବ ତିଷ୍ଠତି ପୁଷ୍ଟେ  
ଧରଣିଧାରଣକିଶକ୍ତଗରିଷ୍ଠେ ।  
କେଶବ, ଧୃତକଞ୍ଚପରୂପ  
ଜୟ ଜଗଦୀଶ ହରେ ।୨ ।

ବିଶାଳ ବିପୁଳ  
କୁର୍ମ ଶରୀର  
ଧାରଣକରି ହେ ଧରଣୀର ଭାର  
ବହିଥିଲ ବୋଲି  
ଗହନ ଚିହ୍ନ

ରହିଛି ପୁଷ୍ପପଟରେ ।  
 କଛପରୁପ !  
 ଜୟ ହେ କେଶବ !  
 ଜୟ ଜଗଦୀଶ ହରେ ।।୨।।

ବସତି ଦଶନଶିଖରେ ଧରଣୀ ତବ ଲଗ୍ନା  
 ଶଶିନି କଳଙ୍କଜଳେବନିମଗ୍ନା ।  
 କେଶବ , ଧୃତ ଶୁକରରୁପ,  
 ଜୟ ଜଗଦୀଶ ହରେ ।୩।

ଦଶନ ଶିଖରେ  
 ଯେବେ ଧାତିକାରେ  
 ଧରି ସମ୍ବଳିଥିଲ ଧରଣୀରେ  
 ଶଶଧର ଯଥା  
 ଶଶା ରଖିଥିଲେ  
 ରାଜିଥିଲ ସେହି ଠାଣିରେ ।  
 ଶୁକରରୁପହେ !  
 ଜୟ ହେଉ ତବ !  
 ଜୟ ଜଗଦୀଶ ହରେ ।।୩।।

ତବ କରକମଳରେ ନଖମଭୂତଶୃଙ୍ଖଳ  
 ଦଳିତହିରଣ୍ୟକଶିପୁତନୁଭୃଙ୍ଗମ୍ ।  
 କେଶବ , ଧୃତନରହରିରୁପ  
 ଜୟ ଜଗଦୀଶ ହରେ ।୪।

କରକମଳରେ  
 ଅଭୂତାକାରେ  
 ଭଭୂତ ନଖ ପ୍ରହାରି କୋପରେ  
 ଦଳିଦେଇଥିଲ  
 ଭୃଙ୍ଗପ୍ରଖ୍ୟ  
 ହିରଣ୍ୟକଶିପୁ ତନୁରେ ।  
 ନରହରିରୁପ !  
 ଜୟ ହେ କେଶବ ! ଜୟ ଜଗଦୀଶ ହରେ ।।୪।।

ଛଳୟସି ବିକ୍ରମଣେ ବଳିମଭୁତବାମନ  
ପଦନଖ-ନୀର-ଜନିତ-ଜନ-ପାବନ ।  
କେଶବ , ଧୃତବାମନରୂପ  
ଜୟ ଜଗଦୀଶ ହରେ ।୫ ।

ଅଭୁତାକାର  
ବାମନ ଶରୀର  
ଧରି ଛଳକରି ଯେବେଲେ ବଳିର  
ଗରବ ହରିଲ  
ନହୁଁ ନିଃସରିଲା  
ଗଙ୍ଗା ପୟରଘାତରେ ।  
ବାମନରୂପ ହେ !  
ଜୟ ହେଉ ତବ ।  
ଜୟ ଜଗଦୀଶ ହରେ । ।୫ । ।

କ୍ଷତ୍ରିୟରୂପିରମୟେ ଜଗଦପଗତପାପମ୍  
ସୁପୟସି ପୟସି ଶମିତଭବତାପମ୍ ।  
କେଶବ , ଧୃତଭୃଗୁପତିରୂପ  
ଜୟ ଜଗଦୀଶ ହରେ ।୬ ।

କ୍ଷତ୍ରିୟ ରୂପରେ  
ଧଉତି ଧରାରେ  
ପ୍ରଶମନ କରିଥିଲ ପାପଭାରେ,  
ଦୁର କରିଥିଲ  
ଭବ-ତାପ-ଭାର  
ଧୂସି ଯାତନାଦାୟୀରେ ।  
ଭୃଗୁପତିରୂପ !  
ଜୟ ହେ କେଶବ !  
ଜୟ ଜଗଦୀଶ ହରେ । ।୬ । ।

ବିତରସି ଦିକ୍ଷୁରଣେଦିକ୍ଷପତିକମନୀୟମ୍  
ଦଶମୁଖମୌଳିବଳିଂରମଣୀୟମ୍ ।  
କେଶବ , ଧୃତରାମଶରୀର  
ଜୟ ଜଗଦୀଶ ହରେ ।୭ ।

ସମରେ ବିଧିରେ  
 କୁର ଦଶଶିରେ  
 ବଧି ଦଶଦିଶେ  
 ଦଶ ଦିଶପାଳେ  
 ବିତରି ତା ପରା  
 ରମଣୀୟ କରିଥିଲ  
 ଏଇ ଧରାଧାମରେ ।  
 ରାମରୂପଧାରୀ  
 ଜୟ ହେ ଜେଶବ !  
 ଜୟ ଜଗଦୀଶ ହରେ ।।୭।।

ବହୁସିବପୁସିବିଷଦେବସନଂଜଳଦାଭମ୍  
 ହଳହତିଭାତିମିଳିତସମୁଦାଭମ୍ ।  
 ଜେଶବ ଧୃତହଳଧରରୂପ  
 ଜୟ ଜଗଦୀଶ ହରେ ।।୮।।

ଶୁଭ୍ର ଶରୀରେ  
 ଜଳଦ ଆଭାରେ  
 ଶୋଭାପାଉଥିବା  
 ବାସ-ବେଢ଼ାଶରେ  
 ସତେ ବା ଅଟଳି  
 ରହିଛି ସମୁଦା  
 ତବ ହଳାୟୁଧ ଭୟରେ ।  
 ହଳଧରରୂପୀ  
 ଜୟ ହେ ଜେଶବ !  
 ଜୟ ଜଗଦୀଶ ହରେ ।।୯।।

ନିନ୍ଦସିଂହଜିବିଧେରହୁହୁଶୁତିଜାତମ୍  
 ସଦୟହୃଦୟଦର୍ଶିତପଶୁଘାତମ୍ ।  
 ଜେଶବ , ଧୃତବୁଝଶରୀର  
 ଜୟ ଜଗଦୀଶ ହରେ ।।୧୦।।

ନିରିହ ପଶୁରେ  
 ଯଜ୍ଞ ଆଳରେ  
 ବଳିଦେବା ଯେଉଁ ଶାସ୍ତ୍ରରେ ଚଳେ,  
 ନିନ୍ଦିତା ହାରେ  
 ସଦୟ ହୃଦୟ !  
 ନୂଆ ଧାରା ଦେଲ ଧରାରେ ।  
 ବୁଦ୍ଧିଶୀଳ  
 କେଶବ ହେ ଜୟ ।  
 ଜୟ ଜଗଦୀଶ ହରେ ।।୯।।

ମ୍ଲେଚ୍ଛନିବହୁନିଧନେକଳୟସିକରବାଳମ୍  
 ଧୁମକେତୁମିବକିମପିକରାଳମ୍ ।  
 କେଶବ, ଧୃତକଳ୍ପୀଶରୀର  
 ଜୟ ଜଗଦୀଶ ହରେ ।୧୦ ।

ଧୁମକେତୁ ସମ  
 କରାଳ ଭୀଷଣ  
 କରବାଳ ତୋଳି ମ୍ଲେଚ୍ଛ ନିସୁଦନ  
 ଘଟାଇ ଘଟଣ  
 କର ଭୟାନକ  
 ଶୈର୍ଯ୍ୟ ଏ ଧରାଧାମରେ ।  
 କଳ୍ପାଶରୀର  
 କେଶବ ହେ ଜୟ, ଜୟ ଜଗଦୀଶ ହରେ ।।୧୦।।

ଶ୍ରୀଜୟ ଦେବକବେରିଦମୁଦିତମୁଦାରମ୍  
 ଶୁଣୁଶୁଭଦଂସୁଖଦଂଭବପାରମ୍ ।  
 କେଶବ, ଧୃତଦଶବିଧରୁପ  
 ଜୟ ଜଗଦୀଶ ହରେ ।୧୧ ।

ସାରା ଏ ଭବରେ  
 ସାର-ଭାବନାରେ  
 ଶୁଭଦ ସୁଖଦ ଅମୀୟ ଆଦରେ  
 ଶ୍ରୀଜୟଦେବଙ୍କ

ଭଣିତ ଏ ଗୀତ

ଶୁଣାଯାଉ ମୋଦେ, ଉଦାରେ ।

ଦଶବିଧରୁପଧାରୀ ହେ କେଶବ !

ଜୟ ଜଗଦୀଶ ହରେ । । ୧୧ । ।

### ମଙ୍ଗଳାଚରଣ

(ଓଡ଼ିଶାର ସର୍ବଶ୍ରେଷ୍ଠ ପୁରୁଷ ପୁରୁଷୋତ୍ତମ ବୁଦ୍ଧିକୁ ବ୍ରାହ୍ମଣ୍ୟବାଦୀମାନଙ୍କପକ୍ଷେ ଗ୍ରହଣୀୟ ଶୈଳୀରେ ଉପସ୍ଥାପିତ କଲାପରେ ଶ୍ରୀ ଜୟଦେବ ବୌଦ୍ଧ କାମବଦ୍ରୁଯାନର ଏକ ସହାୟକ ସାହିତ୍ୟ ଭାବେ *ବିଳାସକଳା* ପରିବେଷଣର ଯେଉଁ ପରିକଳ୍ପନା କରିଛନ୍ତି ତାହା ଯେପରି ବ୍ରାହ୍ମଣ୍ୟବାଦୀମାନଙ୍କ ସମେତୀ ଦୃଷ୍ଟି ଆକର୍ଷଣ ନ କରେ ତାକୁ ଆଖି ଆଗରେ ରଖି, ସେମାନଙ୍କ ସମର୍ଥନଯୋଗ୍ୟ ଏହି ମଙ୍ଗଳାଚରଣ ରଚନା କରିଛନ୍ତି । ଏଥିରେ ମୁଖ୍ୟତଃ ସହଜ ନାୟକ ଶ୍ରୀକୃଷ୍ଣଙ୍କ ଆତ୍ମଆଳରେ ବୁଦ୍ଧିଙ୍କ ହରି ନାମହିଁ ପ୍ରକୀର୍ତ୍ତିତ ।)

ଶ୍ରୀତ କମଳାକୁଚମଞ୍ଜଳ

ଧୃତକୁଞ୍ଜଳ ।

କଳିତଲଳିତବନମାଳ ।

ଜୟ ଜୟ ଦେବ ହରେ । ୧ ।

ଆଶ୍ରୀତ ଯିଏ କମଳାର କୁଚମଞ୍ଜଳେ

ଶୋହେ ବନମାଳେ, ଶୋଭାପାଏ ତାରୁ କୁଞ୍ଜଳେ,

ସେହି ହରିଙ୍କର ଜୟ ହେଉ, ଜୟ ହେଉ ହେ ।

ଜୟ ହେଉ,

ଜୟ ହେଉ ହେ । । ୧ । ।

ଦିନମଣିମଞ୍ଜଳମଞ୍ଜଳ

ଭବଖଞ୍ଜଳ ।

ମୁନିଜନମାନସହୃଦ୍ୟ ।

ଜୟ ଜୟ ଦେବ ହରେ । ୨ ।

ଭବ ଭାବ ଭାର ଅତିକ୍ରମେ ମୁନି ମାନସେ  
 ଭାବ-କଲ୍ଲୋଳେ ଚହଟେ ଯେ ପ୍ରତି ନିମିଷେ  
 ଶରୀରି ଶ୍ରେଷ୍ଠ ସେ ହରିଙ୍କ ଜୟ ହେଉ ହେ ।  
 ଜୟ ହେଉ, ଜୟ ହେଉ ହେ । । ୧ ।

କାଳିୟବିଷଧରଗଞ୍ଜନ  
 ଜନରଞ୍ଜନ ।  
 ଯଦୁକୁଳନଳିନଦିନେଶ ।  
 ଜୟ ଜୟ ଦେବ ହରେ । ୧ ।

ନିଠୁର ନାଗର କବଳୁ ମୁକାଳି ସକଳେ  
 ସମରପିଲେ ଯେ କାଳିୟା ସଲିଳ ସଲୀଳେ  
 ସେଇ ଯଦୁନାଥ ହରିଙ୍କର ଜୟ ହେଉ ହେ ।  
 ଜୟ ହେଉ,  
 ଜୟ ହେଉ ହେ । । ୨ । ।

ମଧୁମୁରନରକବିନାଶନ  
 ଗରୁଡ଼ାସନ ।  
 ସୁରକୁଳକେଳିନିଦାନ ।  
 ଜୟ ଜୟ ଦେବ ହରେ । ୨ ।

ମଧୁ ମୁରାସୁର ନରକାସୁରର ନିଧନ  
 ଘଟାଇ ଯେ ସୁରକୁଳେ କଲେ ସୁଖ ବିଧାନ  
 ଗରୁଡ଼ାସନ ସେ ହରିଙ୍କର ଜୟ ହେଉ ହେ ।  
 ଜୟ ହେଉ,  
 ଜୟ ହେଉ ହେ । । ୩ । ।

ଅମଳକମଳଦଳଲୋଚନ  
 ଭବମୋଚନ ।  
 ତ୍ରିଭୁବନଭବନନିଧାନ ।  
 ଜୟ ଜୟ ଦେବ ହରେ । ୩ ।

ଅମଳ କମଳ ଦଳ ସମ ଚାରୁ ନୟନ  
 ଯା ହେତୁ ମଳିନ ତିନି ଭୁବନରେ ପିଶୁନ  
 ସେ ଭବମୋଚନ ହରିଙ୍କର ଜୟ ହେଉ ହେ ।  
 ଜୟ ହେଉ, ଜୟ ହେଉ ହେ । । ୪ । ।

ଜନକସୁତାକୃତଭୂଷଣ  
 ଜିତଦୁଷଣ ।  
 ସମରଗମିତଦଗଜକଣ୍ଠ ।  
 ଜୟ ଜୟ ଦେବ ହରେ । ୬ ।

ଜନକତନୟା କରିଥିଲେ ଯା'ରେ ଭୂଷଣ  
 ନିପାତ କଲେ ଯେ ସମରେ ଅଜେୟ ରାବଣ  
 ଜିତିଣ ଦୁଷଣ ସେ ହରିଙ୍କ ଜୟ ହେଉ ହେ ।  
 ଜୟ ହେଉ,  
 ଜୟ ହେଉ ହେ । ୬ । ।

ଅଭିନବଜଳଧରସୁନ୍ଦର  
 ଧୃତମନ୍ଦର ।  
 ଶ୍ରୀମୁଖଚନ୍ଦ୍ରଚକୋର ।  
 ଜୟ ଜୟ ଦେବ ହରେ । ୭ ।

ନବ ଜଳଧର ସମ କୋମଳ ଯା ତନୁରେ  
 ଜାଗେ ବିଦ୍ରୋହ ଦେବରାଜ ଉପଦ୍ରବରେ  
 ସେ ମନ୍ଦରଧର ଶ୍ରୀକାମାଙ୍କ ଜୟ ହେଉ ହେ ।  
 ଜୟ ହେଉ,  
 ଜୟ ହେଉ ହେ । ୭ । ।

ଶ୍ରୀଜୟ ଦେବ କବେରିଦମ୍  
 କୁରୁତେମୁଦମ୍ ।  
 ମଙ୍ଗଳମୁକୁଳଗୀତମ୍ ।  
 ଜୟ ଜୟ ଦେବ ହରେ । ୮ ।

ଶ୍ରୀ ଜୟ ଦେବ ଯେ କରନ୍ତି ଏସନ ଭଣିତା  
 ମୋଦଦାୟା ଏହି ମଙ୍ଗଳଗୀତି କବିତା  
 ଉତ୍କଳ ଚିର ହରିଙ୍କର ଜୟ ହେଉ ହେ ।  
 ଜୟ ହେଉ,  
 ଜୟ ହେଉ ହେ । ୮ । ।

## ପ୍ରଥମ ପାଠ୍ୟ

(କାମୋଦୀପକ ବସନ୍ତ ରତ୍ନରେ କୌଶସ୍ୟି ଏକ ସମୟରେ କୁଞ୍ଜକାନନରେ ସୁବତୀମାନଙ୍କ ସହ କ୍ରୀଡ଼ାରତ ହରିଙ୍କ ପ୍ରତି ବିରହିଣୀ ରାଧାଙ୍କ ମନରେ ସୌନ୍ଦର୍ଯ୍ୟ ଆଗ୍ରହ ଉଦ୍ଘାପନପାଇଁ ଉଦ୍ୟମ କରୁଛନ୍ତି ଜଣେ କୁଞ୍ଜିନୀ)

ଲଳିତଲବଙ୍ଗଲତାପରିଶାଳନକୋମଳମଳୟସମାରେ  
ମଧୁକରନିକରକରମୁତକୋକିଳକୁଜିତକୁଞ୍ଜକୁଟୀରେ ।  
ବିହରତି ହରିରିହ ସରସବସନ୍ତେ ।  
ନୃତ୍ୟତି ସୁବତିଜନେନ ସମଂ ସଖି ବିରହିଜନସ୍ୟ ଦୁରନ୍ତେ । ୧ ।

ବିରହୀପାଇଁ ଅସହ ଅତି ସରସ ମଧୁକାଳ  
ଏକାକେ ନାତେ କୁଞ୍ଜେ ହରି ସଙ୍ଗେ ସୁନାଦଳ  
ଅତି ଲଳିତ ଲବଙ୍ଗ ଲତା ବିତାନ ଆଲିଙ୍ଗନେ  
ଲୋଳ କୋମଳ ମଳୟାନିଳ ପ୍ରସରେ ମଧୁବନେ  
ପ୍ରସରେ ମଧୁକର କୋକିଳ ମିଳିତ ମୃଦୁଗୀତି  
ଏସନ କାଳେ ବିରାଜେ ହରି କୁଞ୍ଜେ ପ୍ରେମେ ମାତି । ୧ ।

ଉନ୍ନତମଦନମନୋରଥପଥିକବଧୁଜନଜନିତବିଳାପେ ।  
ଅଳିକୁଳସଂକୁଳକୁସୁମସମୁହନିରାକୁଳବକୁଳକଳାପେ । ୨ ।

ସଖି ଏସନ ବସନ୍ତ ଦିନେ ବକୁଳ ବନେ ବନେ  
ଅଳିକୁଳର ଗୁଞ୍ଜନରେ ମିଶଇ ଅନୁଷଣେ  
ପ୍ରୋଷିତ ପ୍ରିୟତମାର ମନ ମଦନ ମନୋରଥେ  
ଆରୋହି ଯେଉଁ ବିଳାପ ରଚେ ଲିଞ୍ଜା ଅନୁନାଦେ । ୨ ।

ମୃଗମଦସୌରଭରଭସବଶମୁଦନବଦଳମାଳତମାଳେ ।  
ସୁବଜନହୃଦୟବିଦାରଣମନସିଜନଖରୁଚିକିଂଶୁକଜାଳେ । ୩ ।

ତମାଳମାଳେ ବିକଶେ ସଖି ଶ୍ୟାମଳ ପତ୍ରଦଳ  
କେଶରମିଶା କଷ୍ଟୁରୀରେ ମଞ୍ଜିତି ବା ମାର !  
ଲୋହିତରୂପା ପଳାଶଫୁଲେ ଭରା ଏ ବନଭୂମି  
ଅବା ତା ସୁବା ବୁକୁ ବିଦାରି ଅତନୁ ନଖଦାମ ।।୩।।

ମଦନମହାପତିକନକଦଣ୍ଡରୁତିକେଶରକୁସୁମବିକାଶେ ।  
ମିଳିତଶିଳାମୁଖପାଟଳିପଟଳକୃତସୁରତୁଣ୍ଡବିଳାସେ ।।୪।।

ନାଗକେଶର କୁସୁମ ଫୁଟି ମଦନ ମହାପତି  
କନକଦଣ୍ଡ ପରାଏ ଶୋହେ ଏ ମଧୁମାସେ ନିତି  
ପାଟଳିଫୁଲେ ମିଳି ଅଧୀରେ ମୁଗ୍ଧ ଶିଳାମୁଖ  
ଏପରି ଦିଶେ ସତେ ବା ତାହା ଅନଙ୍ଗବିଶିଖ ।।୪।।

ବିଗଳିତଲକ୍ଷ୍ମିତଜଗଦବଲୋକନତରୁଣକରୁଣକୃତହାସେ ।  
ବିରହିନିକୃନ୍ତନକୁନ୍ତମୁଖାକୃତିକେତକିଦନ୍ତୁରିତାଶେ ।।୫।।

ବସନ୍ତବଶେ ଲଜ୍ଜାତେଜା ଜଗତେ ହାସ ଭାଳି  
ଅପାରହସା ମଲ୍ଲିକତ୍ତି ଢଙ୍ଗେ ଉଠେ ଝଳି ।  
ଦନ୍ତୁରିତ କେତକୀଫୁଲ ଦିଶଇ ଠାଲ୍ ଠାଲ୍  
କନ୍ଦର୍ପର କୁନ୍ତ ସେ ବା ବିରହୀ ବୁକୁପାଲ୍ ।।୫।।

ମାଧବିକାପରିମଳଲଳିତେ ନବମାଳତୀଜାତିସୁଗଞ୍ଜି ।  
ମୁନିମନସାମପି ମୋହନକାରିଣି ତରୁଣାକାରଣବଞ୍ଜି ।।୬।।

ମାଧବୀଲତା ହସଇ ଫୁଲେ ମାଳତୀ ଜାଇଫୁଲ  
ମାଦକଭରା ଗନ୍ଧେ ସା'ର ମୁନିମାନସ କୁର ।  
ତରୁଣପାଲ୍ ପରମ ପ୍ରିୟ ଏଇ ଏ ମଧୁକାଳେ  
କୁଞ୍ଜକୋଳେ ରସିକରାଜ ବିରାଜେ କୁତୁହଳେ ।।୬।।

ଝୁରଦତିମୁକ୍ତଲତାପରିରମ୍ଭମୁକ୍ତଲିତପୁଲକିତରୂତେ ।  
ବୃନ୍ଦାବନବିପିନେ ପରିସରପରିଗତସମୁନାଜଳପୁତେ ।୭ ।

ମୁକ୍ତଲତା ଆଶ୍ରେଷଣେ ଆମ୍ରତରୁ ଜାଗେ  
ମୁକ୍ତଳ ମେଲେ ପୁଲକ ଖେଳେ ମଧୁର ଅନୁରାଗେ  
ଯମୁନାକୁଳେ ଯମୁନାଜଳେ ପୁତ ବୃନ୍ଦାବନ  
ବିପିନେ ତାର ରତୁରାଜନ କରିଛି ଆଗମନ ।।୭ ।।

ଶ୍ରୀଜୟ ଦେବଭଣିତମିଦମୁଦୟତି ହରିତାରଣଶ୍ଚୁତିସାରମ୍ ।  
ସରସବସନ୍ତସମୟବନବର୍ଣ୍ଣନମନୁଗତମଦନବିକାରମ୍ ।।୮ ।

ଶ୍ରୀଜୟ ଦେବ ଭଣିତ ଏଇ ମଧୁର ପଦାବଳୀ  
ବହନ କରି ବସନ୍ତର ସରସ ରୂପ ଶିରି  
ଯଦିଓ ମନେ ମାର ବିକାର ସନ୍ଧାପିତ କରେ  
ହରିତରଣ ଗାଥା ଚାରଣ ଅଭିଳାଷ ଏ ଧରେ ।।୮ ।।

### ଦ୍ଵିତୀୟ ପାଠାବ

(ହରିଙ୍କ ଆକର୍ଷଣୀୟ ଅଙ୍ଗ ସୌଖବର ବର୍ଣ୍ଣନାକରି ସେ କିପରି ବହୁ ଜାମାତୁରା ନାରୀଙ୍କର  
ମନୋରଞ୍ଜନ କରିବାକୁ ସମର୍ଥ ଏବଂ ବହୁ ଯୁବତୀ କିପରି ତାଙ୍କ ସହ ପ୍ରେମଲିତ, ତହିଁର  
ଚିତ୍ର ଦେଇ ରାଧାଙ୍କ ମନରେ ରତିମିଳନପାଇଁ ବ୍ୟାକୁଳତା ବୁଝି କରିବାକୁ କୁଞ୍ଜିନୀର ଉଦ୍ୟମ  
ଅବ୍ୟାହତ ।)

ତନ୍ମନତର୍ଜିତନୀଳକଳେବରପାତବସନବନମାଳୀ  
କେଳିତଳନୁଶିକୁଣ୍ଡଳମଣ୍ଡିତଗଣ୍ଡୟୁଗସ୍ଥିତଶାଳୀ ।  
ହରିରିହ ମୁଗ୍ଧବଧୁନିକରେ  
ବିଳାସିନି ବିଳସତି କେଳିପରେ ।୧ ।

ନୀଳ ଜଳେବରେ ଚନ୍ଦନଚିତା ଶୋହେ ଗୋ  
 ଗଲେ କମନୀୟ ବନମାଳ ମନ ମୋହେ ଗୋ ।  
 ଗଣ୍ଡପୁଗେ ତା ମଣିକୁଣ୍ଡଳ ଦୋଳଇ  
 କେଳି କଲ୍ଲୋଳେ ହାସ ବାରେ ବାରେ ଖେଳଇ ।  
 ପାତବସନରେ ସୁଶୋଭିତ ହରି ସୁଖରେ  
 ବିଳାସିନୀ ବଧୂଗହଣେ କୁଞ୍ଜେ ବିହରେ ।୧ ।

ପାନପୟୋଧରଭାରଭରେଣ ହରିଂ ପରିରଭ୍ୟ ସରାଗମ୍ ।  
 ଗୋପବଧୂରନୁଗାୟତି କାଚିଦୁଦଞ୍ଚିତପଞ୍ଚମରାଗମ୍ ।୨ ।

ପାନପୟୋଧର ଭାରେ ମଛର ଗୋପୀ କେ'  
 ସରାଗେ ଘେରାଇ ହରିରେ ତା ବାଦୁଲତିକେ  
 ବେପଥୁର ତାଳେ ତୋଳେ ପଞ୍ଚମରାଗିଣୀ  
 କଞ୍ଜନୟନା କୁଞ୍ଜଗାମିନୀ ଭାବିନୀ ।୨ ।

କାପି ବିଳାସବିଲୋଳବିଲୋଚନଖେଳନଜନିତମନୋଜମ୍ ।  
 ଧ୍ୟାୟତି ମୁଗ୍ଧବଧୂରଧିକଂ ମଧୁସୁଦନବଦନସରୋଜମ୍ ।୩ ।

ମୁଗ୍ଧା ବାଳା କେ ବିଳାସବିଲୋଳ ଲୋଚନେ  
 ଜଗାଏ ସେ ମନେ ମନସିଜ-ଭାବ ଗୋପନେ  
 ସେ ମଧୁସୁଦନ ବଦନ ସରୋଜେ ଚାହିଁ ଗୋ  
 ଅତନୁ ଆତୁରେ ଯାଏ ତନୁୟ ହୋଇ ଗୋ ।୩ ।

କାପି କପୋଳତଳେ ମିଳିତା ଲପିତୁଂକିମପି ଶୁଚିମୁଳେ ।  
 କାପି ତୁରୁମ୍ ନିତମ୍ବତୀ ଦୟିତଂ ପୁଲକ୍ଷେରନୁକୁଳେ ।୪ ।

କେଉଁ ନିତମ୍ବିନୀ କାନପାଶେ ରଖି ଅଧର  
 କଥା ହେବାବେଳେ କପୋଳେ ମିଳାଇ କପୋଳ  
 ଦେଖେ ରୋମାଞ୍ଚ ଖେଳିଉଠେ ପ୍ରିୟ ତନୁରେ  
 ସେଇ ସୁଯୋଗରେ ତୁମ୍ଭେ ତା ଓଠ ଅଧାରେ ।୪ ।

କେଳିକଳାକୁତୁହେନ ଚ କାଚିଦମ୍ନଂ ଯମୁନାଜଳକୁଳେ  
ମଞ୍ଜୁଳବଞ୍ଜୁଳକୁଞ୍ଜଗତଂ ବିଚକର୍ଷ କରେଣ ଦୁକୁଳେ ।୫ ।

କାମକେଳି କରତୁଜେ ଓ଼ିସୁଜ୍ୟେ ବାଳା ଜେ'  
ଯମୁନା ପୁଲିନେ ବେତସକୁଞ୍ଜେ ପୁଲଜେ  
ପରବେଶି ବନମାଳୀ ଅବୟରୁ ଦୁକୁଳ  
କରେ ଆକର୍ଷେ ମନେ ମାନି ମାର ପ୍ରକର ।୫ ।

କରତଳତାଳତରଳବଳୟାବଳିକଳିତକଳସୁନବଂଶେ  
ରାସରସେ ସହନୃତ୍ୟପରା ହରିଣା ସୁବତିଃ ପ୍ରଶଶଂସେ ।୬ ।

କେଉଁ ଚାରୁହାସୀ ରାସରସେ ଭାସି ଭାସି ଗୋ  
ନଟବରତୁଲେ ନୃତ୍ୟେ ନିତରେ ଝାସି ଗୋ  
ତାଳଦେଉଁ କରତାଳେ ତା ବଳୟୁଁ ବାହାରି  
ନିକ୍ୱଣ ମିଶେ ବଂଶୀର ସୁନେ ଶ୍ରୀହରି  
ନୟ୍ୟ ସେ ରସେ ମୋଦେ ପ୍ରଶଂସି ବାଳାରେ  
ମଜ୍ଜେ ଅଧିକ ଅଧିକ ନୃତ୍ୟକଳାରେ ।୬ ।

ଶ୍ଳିଷ୍ୟତି କାମପି ତୁମ୍ପତି କାମପି କାମପି ରମୟତି ରାମାମ୍ ।  
ପଶ୍ୟତି ସସ୍ମିତଚାରୁତରାମପରାମନୁଗଞ୍ଜତି ବାମାମ୍ ।୭ ।

ଆଶ୍ରେଷି କା'ରେ, ତୁମ୍ପି କା' ଚାରୁକପୋଳେ  
ରମଣକରି କେ' ରାମାରତନକୁ ରାଜିରେ,  
କେଉଁ ସ୍ମିତହାସୀ ଲପନେ ନିବେଶି ନୟନ  
ପ୍ରେମେ ସେ ନାଗର କରେ ବା କା' ଅନୁଗମନ ।୭ ।

ଶ୍ରୀଜୟ ଦେବକବେରିଦମଭୁତକେଶବକେଳିରହସ୍ୟମ୍ ।  
ବୃନ୍ଦାବନବିପିନେ ଲଳିତଂ ବିଚନୋତୁ ଶୁଭାନିଯଶସ୍ୟମ୍ ।୮ ।

ବୃନ୍ଦାବନର କୁଞ୍ଜକାନନେ ଘଟିତ  
କେଶବର ଏଇ ଅଭୁତ କେଳି ଲଳିତ  
ପଦ୍ୟବନ୍ଧେ ଅରପେ ଶ୍ରୀଜୟ ଦେବ ହେ  
ପଠନେ ଏହାର ଶୁଭ ହେବ ଅନୁଭବ ହେ ।୮ ।

## ତୃତୀୟ ପାଠାବ

ରେସିକ ନାଗର ହରିଙ୍କ ସହ ଅନ୍ୟ ନାରୀମାନଙ୍କ କାମକେଲିର ବର୍ଣ୍ଣନା ଶୁଣି ଶୁଣି ପ୍ରେମଜନିତ ଲକ୍ଷ୍ମୀରେ ଅକ୍ଷିର ହୋଇଉଠିଛନ୍ତି ରାଧା । ସେ ନିଜେ ଯେ ସେହି ହରିଙ୍କ ସହ ମିଳନପାଇଁ ବ୍ୟଗ୍ର ତାହାର ସୁତନା ପୁତ୍ର ଉଠିଛି ତାଙ୍କରି କଣ୍ଠରେ ।)

ସଞ୍ଚରଦଧରସୁଧାମଧୁରଧନିମୁଖରିତମୋହନବଂଶମ୍ ।  
ଚଳିତ ଦୃଗଞ୍ଚଳଚଞ୍ଚଳମୌଳିକପୋଳବିଲୋଳବତଂସମ୍ ।  
ରାସେ ହରିମିତ୍ ବିହିତବିଳାସମ୍  
ସୁରତି ମନୋ ମମ କୃତ ପରିହାସମ୍ ।୧ ।

ଅଧରସୁଧା ମଧୁର କରେ  
ମିଶି ମୋହନ ମୁରଲୀ ସୁରେ;  
ଆଡ଼ ବାହାଣି ଟାଣେ ତା ଶିରେ  
କିରୀଟ ଯାଏ ଦୋହଲି ।  
ରାସ ବିଳାସେ ଏକରୁ ଆରେ  
ଯେବେ ସେ ତାହେଁ ବାଳାଗହଳେ  
କୁଣ୍ଡଳ ତା କପୋଳେ ଦୋଳେ;  
ହୁଏ ମୁଁ ତାରେ ସୁମରି ।୧ ।

ଚନ୍ଦ୍ରକତାରୁମୟୁରଶିଖଣ୍ଡକମଣ୍ଡଳବଳୟିତକେଶମ୍ ।  
ପ୍ରତୁରପୁରନ୍ଦରଧନୁରନୁରଞ୍ଜିତମେଦୁରମୁଦିରସୁବେଶମ୍ ।୨ ।

ମୟୁରତୁଳ ଶୋହଲ ଶିରେ  
କେଶ କଳାପ ଚନ୍ଦ୍ରିକାରେ  
ଦିଶଇ ମନୋରମ ବିଚିତ୍ର  
ରଙ୍ଗରେ ତା ଉଜଳି,  
ଲକ୍ଷ୍ମଧନୁ ଭରା ମେଦୁର  
ମେଘର ରୂପ ଜିଣି ନାଗର  
ଶ୍ୟାମ ସୁବେଶେ ମାନସ ରସେ;  
ହୁଏ ମୁଁ ତାରେ ସୁମରି ।୨ ।

ଗୋପକଦମ୍ବନିତମ୍ବରତୀମୁଖରୁମ୍ବନଲମ୍ବିତଲୋଭମ୍ ।  
 ବନ୍ଧୁଜୀବମଧୁରାଧରପଲ୍ଲବମୁଲ୍ଲସିତସ୍ମିତଶୋଭମ୍ । ୩ ।

ଘନଜଘନା ନିତମ୍ବରତୀ  
 ଛୋକନମିତା ଗୋପ ସୁବତୀ  
 ଚାରୁବଦନେ ତୁମ୍ବିବାକ୍ସ  
 ଲୋଭିତ ଯେଉଁ ମୁରାରି  
 ବଧୁଲିଫୁଲ ପରି ଲୋହିତ  
 ଅଧରସୁଗ ଉଲ୍ଲସିତ  
 ମଧୁରହାସେ ନିୟତ ଯାରଃ  
 ହୁଏ ମୁଁ ତାରେ ସୁମରି । ୩ ।

ବିପୁଳପୁଲକଭୁଜପଲ୍ଲବବଳୟିତବଲ୍ଲବସୁବତୀସହସ୍ରମ୍ ।  
 କରତରଶୋରସି ମଣିଗଣଭୁଷଣକିରଣବିଭିନ୍ନତମିସ୍ରମ୍ । ୪ ।

ବିପୁଳ ଭୁଜପଲ୍ଲବରେ  
 ନାଗରରାଜ ପୁଲକଭରେ  
 ମଞ୍ଜିଛନ୍ତି ରାସରସିକା  
 ଯେତେକ ଗୋପ ନାଗରୀ  
 କର ତରଣ ବକ୍ଷଥଳେ  
 ଯାହାର ମଣିଭୁଷଣଝଳେ  
 ଦୀପ୍ତିରେ ଯା' ତମସା ତୁଟେଃ  
 ହୁଏ ମୁଁ ତାରେ ସୁମରି । ୪ ।

ଜଳଦପତଳତଳଦିନ୍ଦୁବିନିନ୍ଦକତନ୍ଦନତିଳକଲୀତମ୍ ।  
 ପାନପଞ୍ଚୋଧରପରିସରମର୍ଦ୍ଦନନିର୍ଦ୍ଦୟଦୃଦୟକପାତମ୍ । ୫ ।

ଜଳଦମାଳେ ଯେସନ ଶଶି  
 ତନ୍ଦନର ତିଳକ ଦିଶି  
 ତେସନ ଯା'ର ଲଲାଟପତେଃ

ବିନୋଦେ ବ୍ରଜ କିଶୋରୀ  
 ପାନ ଭରଜେ କରଜ ନିହି  
 ମର୍ଦ୍ଦନେ ଯେ ମଜ୍ଜିଥାଇ.  
 ସେ ରସରାଜେ ମନ ମୋ ଭଜେ;  
 ହୁଏ ମୁଁ ତାରେ ସୁମରି ।୫ ।

ମଣିମୟମକରମନୋହରକୁଣ୍ଡଳମଣ୍ଡିତଗଣ୍ଡୁମ୍ବାରମ୍ ।  
 ପାତବସନମନୁଗତମୁନିମନୁଜସୁରାସୁରବରପରିବାରମ୍ ।୬ ।

ମଣିଖଚିତ ସୁମନୋହର  
 ମକର କୁଣ୍ଡଳ ଭଜଳ  
 ଗଣ୍ଡେ ଯା'ର ଝଟକ ଦେଖି  
 ନ ହୁଏ ଆଖି ପିଛାଡ଼ି ।  
 ମୁନି ମନୁଜ ସୁର ଅସୁର  
 ମାନଙ୍କରେ ଯେ ଶ୍ରେଷ୍ଠତର  
 ଯା' ପାତ ବାସେ ବସାନ୍ତି ମତି;  
 ହୁଏ ମୁଁ ତାରେ ସୁମରି ।୭ ।

ବିଶଦକଦମ୍ବତଳେ ମିଳିତଂ କଳିକଳୁଷଭୟଂ ଶମୟନ୍ତମ୍ ।  
 କାମପି କିମପି ତରଙ୍ଗଦନଙ୍ଗଦୃଶା ମନସା ରମୟନ୍ତମ୍ ।୮ ।

କଳିକଳୁଷ ଭୟ ବିଦଳି  
 କଦମ୍ବତଳେ ସରାଗେ ମିଳି  
 ରାସେ ପ୍ରସାରି ରସ ରାଇଜ  
 ଶୋଭଇ ଯେଉଁ ଶରବି  
 ମନେ ମୋ ହୁଏ ସତେ ବା ସିଏ  
 ଅନଙ୍କର ତରଙ୍ଗଟିଏ  
 ଅପାଙ୍ଗେ ଭରି କ୍ଷଣେ ମୋତେ;  
 ହୁଏ ମୁଁ ତାରେ ସୁମରି ।୯ ।

ଶ୍ରୀଜୟ ଦେବଭଣିତମତିସୁନ୍ଦରମୋହନମଧୁରିପୁରୁପମ୍ ।  
 ହରିତରଣସୁରଣଂ ପ୍ରତି ସ୍ଵତି ପୁଣ୍ୟବତାମନୁରୁପମ୍ । ୧୦ ।

ହରି ଚରଣ ସୁରଣ ପ୍ରତି  
ମନେ ଯାହାର ଅସର ରତି  
ସେ ପୁଣ୍ୟବାନ  
ମନବେଦୀରେ  
ଯେସନେ ସିଏ ରାଜିତ,  
ଶ୍ରୀଜୟ ଦେବ କବି ଭଣିତ  
ଅତିରୁଚିର ଏହି ଏ ଗୀତ-  
ବନ୍ଧେ ମଧୁରିପୁର ରୁପ  
ତେସନେ ହୁଏ ଖୋଦିତ । ୮ ।

### ଚତୁର୍ଥ ପାହାଚ

ରତିମିଳନପାଇଁ ବ୍ୟାକୁଳିତା ରାଧା କେଳି-କୁଞ୍ଜକୁ ଆସିଥିଲେ ମଧ୍ୟ ସେଠାରେ ସଙ୍ଗେ ସଙ୍ଗେ ହରିଙ୍କୁ ନ ପାଇ ବିରହ ସନ୍ଧ୍ୟାରେ ହୋଇଉଠିଛନ୍ତି ଜର୍ଜରିତା । ତାଙ୍କ ସ୍ମୃତିପଟରେ ଭାସିଉଠିଛି ପ୍ରଥମ ସଙ୍ଗମର ଦୃଶ୍ୟ । ପୁନର୍ମିଳନପାଇଁ ଅଧ୍ୟେୟ ଅବସ୍ଥାରେ ସେ ହରିଙ୍କୁ ଆଣି ତାଙ୍କ ସହ ରମଣ କରାଇବାକୁ ସଖୀଙ୍କୁ ଅନୁରୋଧ କରିବାରେ ଲାଗିଛନ୍ତି ।)

ନିଭୃତ ନିକୁଞ୍ଜଗୁହଂ ଗତୟା ନିଶି ରହସି ନିଲାୟ ବସନ୍ତମ୍ ।  
ଚକିତବିଲୋକିତସକଳଦିଶା ରତିରଭସଭରେଣ ହସନ୍ତମ୍ ।  
ସଖି ହେ କେଶିମଥନମୁଦାରମ୍  
ରମୟ ମୟା ସହ ମଦନମନୋରଥଭାବିତୟା ସବିକାରମ୍ । ୧ ।

ସଜନିରୋ ଏଇ ରଜନୀରେ ରତି ମନାସିରେ  
କୁଞ୍ଜ କୁଟୀରେ ନିଭୃତେ ଧୀରେ ପ୍ରବେଶିରେ  
ତାହେଁ ଦଶ ଦିଶି, କାହିଁ ତ ନ ଦିଶି କେଶିନାଶୀ  
ଆସେନା ସେ ପାଶେ ମିଳନପିଆସି ହସି ହସି ।  
ସହି ହୁଏନାରେ ସହି! ଆଉ ତିଳେ ଦୁରତାରେ  
ରମଣ କରାଅ ମଦନ ଗୋପାଳେ ଆଣି ମୋରେ । ୧ । ।

ପ୍ରଥମସମାଗମଲକ୍ଷିତୟା ପଟୁତାଟୁଣତେରନୁକୁଳମ୍ ।  
ମୃଦୁମଧୁରସ୍ମିତଭାଷିତୟା ଶିଥିଳାକୃତଜୟନଦୁକୁଳମ୍ । ୨ ।

ସଜନିରେ! ଏବେ ମନେପଡେ ଯେବେ ପ୍ରଥମରେ  
 ସମାଗମକାଳେ ସଢ଼ିପଡ଼ିଥିଲି ସରମରେ  
 ମୃଦୁ ମଧୁ ହାସ୍ୟ ବିମୋହି ମାନସ ବାବୁଗିରେ  
 ଖୋଲିଦେଇଥିଲେ ଜୟନ୍ତ ସେ ଗୋ ମୋ ଦୁକୁଳରେ । । ୨ । ।

କିସଳୟଶୟନନିବେଶିତୟା ତିରମୁରସି ମନୈବ ଶୟାନମ୍ ।  
 କୃତପରିରମ୍ଭାଶୁମ୍ଭାମୟା ପରିରଭ୍ୟ କୃତାଧରପାନମ୍ । ୩ ।

ସଜନିରେ! ଯେବେ କିସଳୟ ଶେଷେ ପ୍ରେମ ଭୋଳେ  
 ଥିଲି ଶୋଇ, ସେ ତ ଶୋଇଥିଲେ ମୋର ବୁକୁପରେ  
 ବାଦୁପାଶେ ଭିଡ଼ି ଓଠେ ଯେବେ ତାଙ୍କ ତୁମିଲିରେ  
 ପ୍ରତ୍ୟୁତ୍ତରେ ସେ ତୁମିଗଲେ ମୋତେ ନିରଡ଼ିରେ । । ୩ । ।

ଅଳସନିମିଳିତଲୋଚନୟା ପୁଲକାବଳିଲଳିତକପୋଳମ୍ ।  
 ଶ୍ରମଜଳସିଞ୍ଜକଳେବରୟା ବରମଦନମଦାଦତିଲୋଳମ୍ । ୪ ।

ସଜନିରେ! ଯେବେ ପ୍ରେମାଳସଭରା ଲୋଚନରେ  
 ବାହିଁଲି, ଜାଗିଲା ପୁଲକ ସେ ତାରୁ କପୋଳରେ ।  
 ସେ ଯେବେ ବାହିଁଲେ ଶ୍ରମଜଳଭିଜା ମୋ ତନୁରେ  
 କାମାନଳ ତାଙ୍କ ବୁଜେ ବା ଜଳିଲା ଦିଗୁଣରେ । । ୪ । ।

କୋକିଳକଳରବକୁଜିତୟା ଜିତମନସିଜ-ତନ୍ଦ୍ରବିଚାରମ୍ ।  
 ଶୁଥକୁସୁମାକୁଳକୁନ୍ଦଳୟା ନଖଲିଖିତଘନସ୍ତନଭାରମ୍ । ୫ ।

ସଜନିରେ! ଯେବେ ରତି ଲୋଡ଼ି କଲି କୁଜନରେ  
 ସେ ତ ଟପିଗଲେ ମଦନ ତନ୍ଦ୍ରେ ପ୍ରମୋଦରେ ।  
 ବିଶୁଥ କେଶପାଶୁଁ ମୋର ଖସୁଁ କୁସୁମରେ  
 ଘନ ଭରଜେ ମୋ ନିହିଲେ ତନ୍ଦ୍ର କରଜରେ । । ୫ । ।

ଚରଣଭଣିତମଣିନୁପୁରୟା ପରିପୁରିତସୁରତବିତାନମ୍ ।  
ମୁଖରବିଶ୍ୱକ୍ଷଳମେଖଳୟା ସକତଗ୍ରହତୁମ୍ବନବାନମ୍ । ୬ ।

ସଜନିରୋ ସେବେ ରତିମଉ ମୋ ଚରଣରେ  
ରଣି ଉଠିଥିଲା ନିକ୍ୱଣ ମଣିନୁପୁରରେ  
ମୁଖର ମେଖଳା ମାତି ଉଠିଥିଲା କଟିଦେଶେ  
ସୁରତ ବିତାନେ କେଶ ଟାଣି ମୋର କାମବଶେ  
ତୁମ୍ବନ କରିଥିଲେ ସେ ତ ଅତି ଆବେଗରେ  
ରମଣ କରାଅ ମୋରେ ସଜନି! ସେ କେଶବରେ । ୬ । ।

ରତିସୁଖସମୟରସାଳସୟା ଦରମୁକୁଳିତନୟନସରୋଜମ୍ ।  
ନିଃସହନିପତିତତନୁଲତୟା ମଧୁସୁଦନମୁଦିତମନୋଜମ୍ । ୭ ।

ସଜନିରୋ ଆଜି ଏ ରାତିରେ ରତି ନିଶା ଭୋଳେ  
ରସାଳସା ମୋର ତନୁଲତା ଅବା ଭାଜିପଡ଼େ ।  
ଉଦିତ ଅତନୁ ସେ ମଧୁସୁଦନ ନୀଳଦେହୀ  
ଆଣି ଏବେ ମୋତେ ରମଣ କରାଅ; ଆଉ ସହି  
ନ ହୁଏ ବିଚ୍ଛେଦ; ଦରମୁକୁଳିତ ପଦ୍ମଆଖି  
ଟାଣିନିଏ ମନ, ଟାଣିନିଏ ପ୍ରାଣ ପ୍ରିୟ ସଖି! । ୭ । ।

ଶ୍ରୀଜୟ ଦେବଭଣିତମିଦମତିଶୟମଧୁରିପୁନିଧୁବନଶାଳମ୍ ।  
ସୁଖମୁତ୍ତକଣ୍ଠିତ ତରାଧିକୟା କଥିତଂ ବିତନୋତୁ ସଲୀଳମ୍ । ୮ ।

ମଧୁରିପୁ ନିଧୁବନର ଏ ମଧୁ ବିବରଣୀ  
ରାଧିକା ଅଧାର ଅଧରେ ଯହିଁର ରୁପ ଟାଣି  
ପରଷିଲେ କବି ଶ୍ରୀ ଜୟ ଦେବ ଏ ଗୀତରସେ  
ବିତରୁ ତା ସୁଖ ଲୋକେ ନିରନ୍ତର ଦିଶେ ଦିଶେ । ୮ । ।



ସଜନିରେ! ଯେବେ ପ୍ରେମାଳସରରା ଲୋଚନରେ  
ଚାହିଁଲି, ଜାଗିଲା ପୁଲକ ସେ ତାରୁ କପୋଳରେ ।  
ସେ ଯେବେ ଚାହିଁଲେ ଶ୍ରମଜଳଭିଜା ମୋ ଚନ୍ଦୁରେ  
କାମାଦକ ତାଙ୍କ ବୁଜେ ବା ଜଳିଲା ଦିଗୁଣରେ । ୧୪ । ।

## ପଞ୍ଚମ ପାଠ୍ୟ

କୋମୋଡେଜନାରେ ଧୈର୍ଯ୍ୟହରା ରାଧା ସଖି ସହ କେଳିକାନନକୁ ଛୁଟି ଆସିଥିଲେ । ମାତ୍ର ଲଳନା ମେଳରେ ରାସକ୍ରୀଡ଼ାରତ ହରିଙ୍କୁ ଦେଖି ଅଭିମାନ ଓ ଦୁଃଖରେ ଫେରିଗଲେ । ଏହା ଦେଖିଥିଲେ ମଧ୍ୟ ହରି ତାଙ୍କୁ ଅଟକାଇ ପାରିଲେ ନାହିଁ । ମୁଖଲକ୍ଷ୍ୟ ବାଧା ଦେଲା । କିନ୍ତୁ ରାଧିକା ଫେରିଗଲା ପରେ ତାଙ୍କୁ ଫେରିପାଇବାର ଦୁର୍ବାର କାମନା ଗ୍ରାସ କରିଗଲା ତାଙ୍କର ମନ ଓ ହୃଦୟକୁ । ଶ୍ରୀ ଜୟ ଦେବଙ୍କ ମଧୁର ପଦାବଳୀରେ ହରିଙ୍କୁ ହୃଦୟର ଏହି ଆସକ୍ତି ଫୁଟିଉଠିଛି ଅନୁଶୋଚନା, ଆତ୍ମଗ୍ଳାନୀ ଓ ଭକ୍ତଶାର ତାଳେ ତାଳେ ।)

ମାମିୟ ଚଳିତା ବିଲୋକ୍ୟ ବୃତ୍ତଂ ବଧୁନିଚୟେନ ।  
ସାପରାଧୟା ମୟାପି ନିବାରିତାଃତିଭୟେନ ।  
ହରି ହରି  
ହତାଦରତୟା ଗତା ସା କୁପିତେବ ।୧ ।

ସେ କି ଫେରିଗଲା ସତେ କୋପଭରେ,  
ଅଭିମାନଭରେ,  
ଅନାଦୃତା ବୋଲି ମନେକରି ଅବା ଆପଣାରେ?  
ଅପରାଧବୋଧ ଗରାସିଲା,  
ମୋତେ ନିବାରିଲା;  
ଅଟକାଇ ତାରେ ନ ପାରିଲି, ସେ ତ ଚାଲିଗଲା ।  
ସେ କି କଷ୍ଟ ପାଇଲା,  
ହାୟ! ହାୟ!  
ତାର ମନ ତଳେ  
ରମଣୀ ଗହଳେ ଅବଲୋକି ମୋତେ ରାସ କାଳେ? ।୧ ।

କିଂ କରିଷ୍ୟତି କିଂ ବଦିଷ୍ୟତି ସା ଚିରଂ ବିରହେଣ ।  
କିଂ ଧନେନ ଜନେନ କିଂ ମମ ଜୀବିତେନ ଗୁହେଣ ।୨ ।

ମୋର ବିରହରେ  
 ସେ କି କରୁଥିବ ?  
 ସେ କି କହୁଥିବ ?  
 କିପରି ଏ ଘୋର  
 ବିଚ୍ଛେଦ ଜାଳା ସହୁଥିବ ?  
 କି ମିଳିବ ଧନ ଜନ ବଳୁ,  
 ଘରୁ ଅବା ଏଇ ଜୀବନରୁ,  
 ରହିଗଲା ଯଦି ପ୍ରିୟତମା  
 ଦୂରେ ଦୂରେ ମୋର ପାରୁଣରୁ ? ।୨ ।

ଚିନ୍ତୟାମି ତଦାନନଂ କୁଟିଳଭୁକୋପଭରେଣ ।  
 ଶୋଣପଦ୍ମନିବୋପରି ଭ୍ରମତାକୁଳଂ ଭ୍ରମରେଣ ।୩ ।

ତାର ଯଥା କୃଷ୍ଣ ଭୁରୁଯୁଗ  
 କୋପେ କୁଞ୍ଚିତ ହୋଇଯାଇଥିବ,  
 ଲୋହିତ କମଳ ସମ ତା କୋମଳ ବଦନରେ  
 ଭଢ଼ି ବୁଲୁଥିବା ଭ୍ରମରପରି ତା ଶୋଭୁଥିବ ।୩ ।

ତାମହଂ ହୃଦି ସଂଗତାମନିଶଂ ଭୃଶଂ ଚିନ୍ତୟାମି ।  
 କିଂ ବନେନ୍ଦୁସରାମି ତାମିହଂ କିଂ ବୃଥା ବିଳପାମି ।୪ ।

ହୃଦୟରେ ମୋର ନିରନ୍ତରେ  
 ସେ ତ ବିଜେ କରେ;  
 ମୁଁ ଯେ ଭାବେ ତାରେ ।  
 ତେବେ କି କାରଣେ ବୃଥାଟାରେ  
 ଅନୁସରି ତାକୁ ଖୋଜିବୁଲେ ଏଇ ବିପିନରେ ?  
 ଅକାରଣେ କିଆଁ ସତ୍ତ୍ୱେ ବା ବିରହ ଯାତନାରେ ? ।୪ ।

ତନ୍ନି ! ଖିନ୍ନମୟୁୟା ହୃଦୟଂ ତବାକଳୟାମି ।  
ତନ୍ନୁ ବେଦ୍ଧି କୁତୋ ଗତାସି ନ ତେନ ଚେନ୍ନୁନୟାମି ।୫ ।

ତନ୍ନିଗୋ ! ତମ ହୃଦୟରେ  
ଖେଦ ଭୟୁଜିଛି ଇର୍ଷାରେ ।  
ଭାବେ ଅନୁନୟ କରିବିରେ  
ଅନୁନୟ କରି କହିବି ସଖିରେ !  
ମନୁ ତେଜ ମାନ ଗୁମାନରେ ।  
କେସନ କିନ୍ତୁ କହିବିରେ ?  
କେଉଁଠିକି ତମେ ଯାଇଛ କେମିତି ଜାଣିବିରେ ? ।୫ ।

ଦୃଶ୍ୟସେ ପୁରତୋ ଗତାଗତମେବ ମେ ବିଦଧାସି ।  
କିଂ ପୁରେବ ସସମ୍ଭୁଗଂ ପରିରମ୍ଭୁଶଂ ନ ଦଦାସି ।୬ ।

ଆଖିରେ ଆଖିରେ ଭଠ ଝଳି  
ଆଗୋ ସୁନାଗୋରି !  
ସମ୍ଭୁଖେ ଆତଯାତ ପରି ।  
କାହିଁକି ଗୋ ତେବେ ଭସତରେ  
ଭିତ୍ତୁ ନାହିଁ ମୋତେ ବାହୁ ତୋରେ  
ପ୍ରେମର ଆବେଶେ ଆଗ ପରି ? ପ୍ରାଣ ସହତରି ! ।୬ ।

ଷମ୍ୟତାମପରଂ କଦାପି ତବେଦୁଶଂ ନ କରୋମି ।  
ଦେହି ସୁନ୍ଦରି ରମଣଂ ମମ ମନୁଥେନ ଦୁନୋମି ।୭ ।

ସଜନିରେ ! ମୋତେ କ୍ଷମା କର  
ଶେଷଥରପାଇଁ ଏଇବାର ।  
ଅଟଳ ଶପଥ କରି ମୁଁ କହୁଛି  
ଅପରାଧ ଏଇ ଧରଣର  
ଦେଖିବନି ଆଉ ଘଟିବାର ।  
ଅତନୁ ତାତିରେ ତନୁ ମୋର

ଜର ଜର ।

ରମଣ ସୁଖର ସୁଧା ପ୍ରବାହରେ

ଅପନୋଦ ପାଠ୍ୟ ମଦନର । ଦୟାକର । ୭ ।

ବର୍ଣ୍ଣିତଂ ଜୟ ଦେବଜେନ ହରେରିଦଂ ପ୍ରଣତେନ ।

କ୍ରିୟୁବିଲ୍ଲସମୁଦ୍ରସମୁଦ୍ରୋଦ୍ଦିଶୀରମଣେନ । ୮ ।

କେନ୍ଦୁବିଲ୍ଲ ସମୁଦ୍ର ସମୁଦ୍ର

ରୋଦ୍ଦିଶୀରମଣ ଜୟ ଦେବ

ବିନୟେ କରନ୍ତି ବର୍ଣ୍ଣନ

ହରିଙ୍କର ଏଇ ମନୋଭାବ । ୮ ।

### ଷଷ୍ଠ ପାଠ୍ୟ

(ହରିଙ୍କ ମାନସିକ ଅବସ୍ଥାର ଆକଳନ କରି ରାଧାଙ୍କ ଦୁଃଖ ତାଙ୍କ ପାଖକୁ ଆସୁଛନ୍ତି ଏବଂ ବିରହିଣୀ ରାଧାଙ୍କ ମନୋବ୍ୟଥା ତଥା ରତିମିଳନପାଇଁ ତାଙ୍କ ବ୍ୟଗ୍ରତାର ଏକ ମନୋଙ୍କ ବର୍ଣ୍ଣନା ରଖୁଛନ୍ତି ।)

ନିନ୍ଦତି ତନ୍ନବିନ୍ଦୁକିରଣମନୁବିନ୍ଦତି ଖେଦମଧାରମ୍ ।

ବ୍ୟାଳନିଳୟମିଳନେନ ଗରଳମିବ କଳୟତି ମଳୟସମାରମ୍ ।

ସା ବିରହେ ତବ ଦୀନା,

ମାଧବ ମନସିଜବିଶିଖଭୟାଦିବ ଭାବନୟା ତୁୟି ଲୀନା । ୧ ।

ମାଧବ ହେ ! ତମ ବିରହରେ ସେ ତ କାତର

ଅତନୁ ବିଶିଖ ଭୟେ ଥରହର, ଅଧାର ।

ତନ୍ନ ତାରେ ଶୀତଳ ନ ଲାଗେ

ଲୟୁ କିରଣ ସ୍ଥିଗ୍ୟ ନ ଲାଗେ

ସର୍ପ ନିଳୟେ ମିଳିତ ମଳୟେ

ଅନୁଭବେ ସିଏ ଗରଳ ।

ମାଧବ ହେ ! ତମ ବିରହରେ ସେ ତ କାତର । ୧ ।

ଅବିରତନିପତିତ ମଦନଶରାଦିବ ଭବଦବନାୟ ବିଶାଳମ୍ ।  
ସୁହୃଦୟମର୍ମଣି ବର୍ମକରୋତି ସଜଳନଳିନଦଳଜାଳମ୍ ।୨ ।

ଅତନୁ ବିଶିଖ ଅବିରତେ ତାକୁ ଭେଦେ ହେ !  
ତୃଷ୍ଣା-ବିଧୁରା ତମକୁ ଦେଖେ ତା ହୃଦେ ହେ !  
କାଳେ ତମ ଦେହେ ଲାଗିବ ଆଘାତ  
ସେ ପାଇଁ ଆକୁଳେ ବର୍ମ ପରି ତ  
ମର୍ମ ଥଳେ ତା ସିଞ୍ଚ ନଳିନୀଦଳେ ସେ ନିବିଡ଼େ ମୁଦେ ହେ !  
ଅତନୁ ବିଶିଖ ଅବିରତେ ତାକୁ ଭେଦେ ହେ ! ।୨ ।

କୁସୁମବିଶିଖଶରତକ୍ଷମନକ୍ଷ ବିଳାସକଳାକମନୀୟମ୍ ।  
ବ୍ରତମିବ ତବ ପରିରମ୍ଭସୁଖାୟ କରୋତି କୁସୁମଶୟନୀୟମ୍ ।୩ ।

ମାଧବ ହେ ! ସିଂଧ କାମକଳା କରେ ସାଧନା  
କମନୀୟ ଶେଷ କୁସୁମରେ କରି ରତନା  
ତମ ଆଲିଙ୍ଗନ ଇତ୍ୟସାରେ  
ଅନଙ୍ଗତୁଣୀରୁ ଉଦ୍‌ଗତ ଶରଶଯ୍ୟାରେ  
ଅର୍ପି ବା ଆପେ ବ୍ରତଧାରିଣୀ ସେ  
ନ ଲଭି ତମକୁ ବିପ୍ଳୁତା ଦିଶେ:  
ତଥାପି ଅତୁଟ ନିଶ୍ଚାରେ ବରବରନା ।  
ମାଧବ ହେ ! ସିଂଧ କାମକଳା କରେ ସାଧନା ।୩ ।

ବହୁତି ତ ଚଳିତ ବିଲୋକନ ଜଳଧରମାନନକମଳମୁଦାରମ୍ ।  
ବିଧୁମିବ ବିକଟବିଧୁନ୍ତୁଦଦନ୍ତଦଳନଗଳିତାମୃତଧାରମ୍ ।୪ ।

ଜଳଧର ଅବା ଲୋଚନେ ତା ଭରି ଯାଇଛି  
ଲୋଚକର ଧାରା କମଳ ଆନନେ ଝରୁଛି ।  
ରାହୁର ବିକଟ ଦନ୍ତ ଦଳନେ  
ଚନ୍ଦ୍ରରୁ ସୁଧା ନିଃସରେ ଯେସନେ

ତେସନେ ବାଳାର ବଦନ ସୁବଣ ସଦୃଶି ।  
ଜଳଧର ଅବା ଲୋଚନେ ତା ଭରି ଯାଇଛି ।୪ ।

ବିଲିଖତି ରହସି କୁରଙ୍ଗମଦେନ ଭବନ୍ତମସମଶରଭୂତମ୍ ।  
ପ୍ରଣମତି ମକରମଧୋ ବିନିଧାୟ କରେ ତ ଶରଂ ନବତୁତମ୍ ।୫ ।

ମନେକରେ ସିଂହ ତମକୁ ମଦନ ବୋଲି ହେ !  
ତମରି ମୁରତି ରତେ କଷ୍ଟୁରା ଧରି ହେ !  
ଅଧଃରେ ବାହନ ବ୍ୟାଜେ ହେ !  
ମକର ଚିତ୍ର ସୁଜେ ହେ !  
ହସ୍ତେ ନିଧାନି ଆମ୍ରବକୁଳ ଯୋଡ଼େ ଫୁଲଶର ଶିରି ହେ !  
ପ୍ରଣମଇ ବାଳା ତମକୁ ମଦନ ବୋଲି ହେ ! ।୫ ।

ପ୍ରତିପଦମିଦମପି ନିଗଦତି ମାଧବ ! ତବ ଚରଣେ ପତିତାହମ୍ ।  
ତୁୟି ବିମୁଖେ ମୟି ସପତି ସୁଧାନିଧିରପି ତନୁତେ ତନୁଦାହମ୍ ।୬ ।

ମାଧବ ହେ ! ସିଂହ ବାରବାର କରେ କାକୁତି  
ଅଧାର ଆବେଗେ ତବ ପଦେ କରି ପ୍ରଣତି  
କହେ ସେ ସ୍ତ୍ରୀମା ହେ ତମରି ବିରହେ  
ସୁଧାନିଧି ସୁଦ୍ଧା ଗାତ୍ର ମୋ ଦହେ;  
ଶୀତଳ ଜୋଛନା ତପତ ଲାଗଇ ନ ଥିବାରୁ ତମେ ତା କତି ।  
ମାଧବ ହେ ! ସିଂହ ବାର ବାର କରେ କାକୁତି ।୬ ।

ଧ୍ୟାନଲୟେନ ପୁରଃ ପରିକଳ୍ପ୍ୟ ଭବନ୍ତମତୀବ ଦୁରାପମ୍ ।  
ବିଳପତି ହସତି ବିଶ୍ଵାଦତି ରୋଦିତି ଚକ୍ଷତି ମୁଞ୍ଚତି ତାପମ୍ ।୭ ।

ଦୁର୍ଲଭ ଆହେ ରାଧିକା ହୃଦୟ ବଲ୍ଲଭ  
ନ ହେବାରୁ ତମ ମିଳନ ସହଜେ ସମ୍ଭବ  
ଧ୍ୟାନଲୟେ ସେ ତ କଲ୍ପଇ  
ତମ ସଙ୍ଗସୁଖ, ଜନ୍ମଇ

କେବେ ହସି କେବେ କ୍ରନ୍ଦନ କରି  
 ବିବଶ ରୁଜୁର ବିଷାଦର ବାରି ମୁଖଇ ।  
 ଚଞ୍ଚଳ ତାର ମନେ କ୍ଷଣୁଁ କ୍ଷଣେ ନାନାଭାବ ହୁଏ ଉଭବ ।  
 ଦୁର୍ଲଭ ଆହେ ରାଧିକା ହୃଦୟ ବଲ୍ଲଭ ।୭ ।

ଶ୍ରୀଜୟ ଦେବଭଣିତମିଦମଧିକଂ ଯଦି ମନସା ନଚନୀୟମ୍ ।  
 ହରିବିରହାକୁଳବଲ୍ଲବମୁବତିସଖୀବଚନଂ ପଠନୀୟମ୍ ।୮ ।

ଶ୍ରୀଜୟ ଦେବଙ୍କ ପଦାବଳି ସୁଧା-ସୁଅ ହେ  
 ହୋଇଉଠେ ଯଦି ମନେ ବେଶୀ ନଚନୀୟ ହେ !  
 ବିରହବ୍ୟାକୁଳା ଗୋପସୁବତୀର  
 ଦୁଃଖୀ ଯା ଭାଷିଲା ପାଶେ ହରିଙ୍କର  
 ସେ ମଧୁର ଗୀର ବାରମ୍ବାର ପଠନୀୟ ହେ !  
 ଶ୍ରୀଜୟ ଦେବଙ୍କ ପଦାବଳି ସୁଧା-ସୁଅ ହେ ! ।୮ ।

### ସପ୍ତମ ପାଠାବ

(ହରିଙ୍କୁ କୁଳିନୀ ବିରହିଣୀ ରାଧାଙ୍କ ରତିଲିଖୁ ମନର ଚିତ୍ର ପୁନଃ ଦେଉଛନ୍ତି ।)

ସ୍ତନବିନିହିତମପି ହାରମୁଦାରମ୍  
 ସା ମନୁତେ କୃଷତନୁରିବ ଭାରମ୍ ।  
 ରାଧିକା ତବ ବିରହେ କେଶବ ।୧ ।

କେଶବ ହେ ! ତମ ବିରହେ ରାଧିକା ଆତୁର,  
 କୃଷ ତନୁ ତାର ହୁଏ ଦୁର୍ବଳ  
 ଏପରି ଯେ ସ୍ତନ ବିନିହିତ ହାର  
 ଲାଗେ ଦୁର୍ବହ ହୋଇଥିଲେ ବି ତା ଉଦାର ।  
 କେଶବ ହେ ! ତମ ବିରହେ ରାଧିକା ଆତୁର ।୧ ।

ସରସମସ୍ତୁଶମପି ମଳୟଜପଙ୍କମ୍ ।  
 ପଶ୍ୟତି ବିଷମିବ ବପୁଷି ସଶଙ୍କମ୍ ।୨ ।

ଶୀତଳ ସରସ ଚନ୍ଦନ ରସ  
 ଲାଗେ ତାକୁ ଯଥା ଉକ୍ତ ବିଷ  
 ଭୟେ ଅରିଯାଏ ଅବଳା କୋମଳ ଶରୀର ।  
 କେଶବ ହେ ! ତମ ବିରହେ ରାଧିକା ଆତୁର ।୨ ।

ଶୁସିତପବନମନୁପମ ପରିଶାହମ୍ ।  
 ମଦନଦହନମିବ ବହୁତି ସଦାହମ୍ ।୩ ।

ତତ୍ତ ଓ ଘନ  
 ଶୁସନ ବିତାନ  
 ଭଦ୍ରଗତ ଯହିଁ ବିରହ କଷଣ  
 ମନେହୁଏ ଅବା ବାଞ୍ଛ ତା କାମାନଳର ।  
 କେଶବ ହେ ! ତମ ବିରହେ ରାଧିକା ଆତୁର ।୩ ।

ଦିଶି ଦିଶି କିରତି ସଜଳକଣଜାଳମ୍ ।  
 ନୟନନଳିନମିବ ବିଗଳିତନାଳମ୍ ।୪ ।

ଅଶୁ ଭଦ୍ରାଡ଼େ  
 ଚାହେଁ ଚାରିଆଡ଼େ ।  
 ତବ ଦରଶନ-ତୃଷ୍ଣାର ଡୋହେ  
 ଛିଡ଼ି ବା ପଡ଼ିଛି ନାଡ଼ରୁ ନେତ୍ର-କମଳ ।  
 କେଶବ ହେ ! ତମ ବିରହେ ରାଧିକା ଆତୁର ।୪ ।

ନୟନବିଷୟମପି କିଶଳୟତଳ୍ଲମ୍ ।  
 ଶଶୟତି ବିହିତ ଦୁତାଶ ବିକଳ୍ଲମ୍ ।୫ ।

ନୟନେ ଦେଖଇ  
 ତନ୍ମୟା ରାଇ  
 ନବ କିଶଳୟେ ଶଯ୍ୟା ଶୋଭଇ;  
 ତଥାପି ତାକୁ ତା ଲାଗଇ ବହୁ ପ୍ରକାର ।  
 କେଶବ ହେ ! ତମ ବିରହେ ରାଧିକା ଆତୁର ।୫ ।

ତ୍ୟଜତି ନ ପାଣିତଲେନ ଜପୋଳମ୍ ।  
ବାଳଶଶିନନିବ ସାୟମଲୋଳମ୍ ।୬ ।

ଥାପି କରତଳେ  
ଗଣ୍ଡ କାତରେ  
ବସିରହେ ବାଳା; ସାଂଧ୍ୟ ବେଳାରେ  
ବାଳଶଶିସମ ଦିଶେ ତା ବଦନ ବିଲୋଳ ।  
କେଶବ ହେ ! ତମ ବିରହେ ରାଧିକା ଆତୁର ।୬ ।

ହରିରିତି ହରିରିତି ଜପତି ସକାମମ୍ ।  
ବିରହବିହିତମରଣେବ ନିକାମମ୍ ।୭ ।

ହରି ହରି ବୋଲି  
ତମକୁ ସୁମରି  
ସକାମେ ସତତ ଜପିତାଲେ ଗୋରା  
ବିରହବିହିତ ମରଣ ଅନ୍ତେ ମିଳନ ମନାସି ତମର ।  
କେଶବ ହେ ! ତମ ବିରହେ ରାଧିକା ଆତୁର ।୭ ।

ଶ୍ରୀ ଜୟ ଦେବ ଭଣିତମିତି ଗୀତମ୍ ।  
ସୁଖୟତୁ କେଶବପଦମୁପନୀତମ୍ ।୮ ।

କେଶବର ନୀତି  
ଯେ ଅନୁସରନ୍ତି  
ଶ୍ରୀ ଜୟ ଦେବଙ୍କ ଭଣିତ ଏ ଗୀତି  
ଭରିଦେଉ ତାଙ୍କ ଅନ୍ତରେ ସୁଖ ସୁସାର ।  
କେଶବ ହେ ! ତମ ବିରହେ ରାଧିକା ଆତୁର ।୮ ।



କେଶବ ହେ ! ତମ ବିରହେ ରାଧିକା ଆତୁର,  
 କୃଣ ତନୁ ତାର ହୁଏ ଦୁର୍ବଳ  
 ଏପରି ଯେ ଛନ ବିନିହିତ ହାର  
 ଲାଗେ ଦୁର୍ବହ ହୋଇଥିଲେ ବି ତା ଉଦାର ।  
 କେଶବ ହେ ! ତମ ବିରହେ ରାଧିକା ଆତୁର । ୧ ।

### ଅକ୍ଷମ ପାଠାବ

ରୋଧାଙ୍ଗ ମାନସିକ ଓ କାୟିକ ଅବସ୍ଥା ସଂପର୍କରେ ଅବଗତ ହୋଇ ହରି ଦୁତିକୁ କହୁଛନ୍ତି  
ସେ ସେ ଯାଇ ରାଧାଙ୍ଗ ନିମ୍ନମତେ କହୁ ।)

ବହୁତି ମଳୟସମାରେ ମଦନମୁପନିଧାୟ ।

ଝୁଟି କୁସୁମନିକରେ ବିରହିଦୁଦୟବଳନାୟ ।

ତବ ବିରହେ ବନମାଳୀ ସଖି ସୀଦତି ।୧ ।

ସଖି ! ତୋ ବିରହେ ବନମାଳୀ ସଢ଼ିଯାଏ ଲୋ !

ବିରହି ଦୁଦୟ ବିଦାରଣ ପାଇଁ

ସୁବାସକୁସୁମେ ହାସ ଚହଟାଇ

ମଦନେ ଜଗାଇ ମଳୟ ସମାର କୁଞ୍ଜକାନନେ ବହେ ଲୋ ।

ସଖି ! ତୋ ବିରହେ ବନମାଳୀ ଶଢ଼ିଯାଏ ଲୋ ।୧ ।

ଦହୁତି ଶିଶିରମୟୁଖେ ମରଣମନୁକରୋତି ।

ପତତି ମଦନବିଶିଖେ ବିଳପତି ବିକଳତରୋଧି ।୨ ।

ଅମୃତମୟ ଶୀତଳ ଜୋଛନା

ଧର୍ଷଣ ଭୋଗେ ସେ ମରଣ ଯାତନା

ଅତନୁର ଶର ପ୍ରହାରେ ବିକଳୁ ଅଧିକ ବିକଳ ହୁଏ ଲୋ ।

ସଖି ! ତୋ ବିରହେ ବନମାଳୀ ଶଢ଼ିଯାଏ ଲୋ ।୨ ।

ଧୁନତି ମଧୁପସମୁଦେ ଶ୍ରବଣମପି ଦଧାତି ।

ମନସି ବଳିତବିରହେ ନିଶି ନିଶିରୁଜମୁପଯାତି ।୩ ।

ଦୁଇ ହାତେ ସିଏ ଘୋଡ଼ାଏ ଶ୍ରବଣ

ମୟୀ ଉଠିଲେ ମଧୁପର ସୁନ ;

ରାତ୍ରି ଆସିଲେ ତୋ ବିଦୁନେ ମନେ ଅସୀମ କଷ୍ଟ ପାଏ ଲୋ ।

ସଖି ! ତୋ ବିରହେ ବନମାଳୀ ଶଢ଼ିଯାଏ ଲୋ ।୩ ।

ବସତି ବିପିନବିତାନେ ତ୍ୟଜତି ଲଳିତ ଧାମ ।  
ଲୁଠି ଧରଣୀଶୟନେ ବହୁ ବିଳପତି ଡବ ନାମ ।୪ ।

ତିଆଗି ତାହାର ସୁଖ ନିକେତନ  
ବରି ନେଇଛି ସେ ବିପିନବିତାନ ।  
ଧରଣୀରେ ଲୋଟି ତୋର ନାମ ରଟି ବିଳାପେ ମଗ୍ନ ହୁଏ ଲୋ ।  
ସଖି ! ତୋ ବିରହେ ବନମାଳୀ ଶଭିଯାଏ ଲୋ ।୪ ।

ରଣତି ପିକ ସମୁଦାୟେ ପ୍ରତିଦିଶମନୁଯାତି  
ହସତି ମନୁଜନିତୟେ ବିରହମପଳପତି ନେତି ।୫ ।

କୋକିଳର କୁହୁ କୁହୁକ ରତିଲେ  
ହାସ ଖେଳିଯାଏ ନିଖିଳମନରେ ।  
ତା ମନରେ ତୋର ବିରହ ଯାତନା  
ହାହାକାର ଭରି ଦିଏ ଲୋ !  
ସଖି ! ତୋ ବିରହେ ବନମାଳୀ ଶଭିଯାଏ ଲୋ ।୫ ।

ଝୁରତି କଳରବରାବେ ସ୍ଫୁରତି ଭଣିତମେବ  
ଡବ ରତିସୁଖବିଭବେ ବହୁଶୟତି ଗୁଣମତିବ ।୬ ।

କଳରବ ଲାଗେ ତୋ ବଚନ ସମ  
ତୋର ରତିସୁଖ ବିଭବ ବିତାନ  
ବାର ବାର ମନେ ସୁମରି ସୁମରି ସତତ ସେ ଝୁରି ହୁଏ ଲୋ ।  
ସଖି ! ତୋ ବିରହେ ବନମାଳୀ ଶଭିଯାଏ ଲୋ ।୬ ।

ତୃଦଭିଧଶୁଭଦମାସଂ ବଦତି ନରିଶୃଣୋତି ।  
ତମପି ଜପତି ସରସଂ ପରସ୍ଵବତିଷ୍ଠୁ ନରତିମୁପେତି ।୭ ।

ତୋ କଥା ପଢ଼ିଲେ ମନ ଦେଇ ଶୁଣେ  
ତୋ କଥା ଭାବଇ ସଦା ସବୁ କ୍ଷଣେ

ପରସୁବତ୍ତିର ରତିରେ ତା ମତି ନାହିଁ ଆଉ କାଣିତାଏ ଲୋ ।

ସଖି ! ତୋ ବିରହେ ବନମାଳୀ ଶଢ଼ିଯାଏ ଲୋ ।୭ ।

ଭଣିତି କବି ଜୟ ଦେବେ ବିରହବିଳସିତେନ ।  
ମନସିରଭସବିଭବେ ହରିରୁଦୟତୁ ସୁକୁତେନ ।୮ ।

କବି ଜୟ ଦେବ ବୋଲଇ ଯେ ଜନ

ବିରହରସରେ ରସାଶଇ ମନ

ତହିଁର ପ୍ରଭାବେ ମିଳନ ବିଭବେ ତା ମନରେ ହରି ଶୋହେ ଲୋ ।

ସଖି ! ତୋ ବିରହେ ବନମାଳୀ ଶଢ଼ିଯାଏ ଲୋ ।୮ ।

ଓଡ଼ିଶାରେ ଉପଲବ୍ଧ ଯୋଧିଗୁଡ଼ିକରେ ଏହି ଅଙ୍ଗପଦୀର ପଞ୍ଚମ, ଷଷ୍ଠ ଓ ସତ୍ୟମ ପଦପ୍ରୟ ମିଳେନି । ଓଡ଼ିଶାରୁ ଯୋଧି ନେଇ ତାକୁ ଆପଣେଇ ଜୟ ଦେବଙ୍କୁ ନିଜ ରାଜ୍ୟବାସୀ ବୋଲି ଦାବି କରିଚାଲିଥିବା ବଙ୍ଗାଳୀମାନେ ବି ଏହି କାରଣରୁ ଏହି ଅଙ୍ଗପଦୀଟିକୁ ପଞ୍ଚପଦୀ ଭାବେ ଦେଖାଇ ଆସିଛନ୍ତି । ରାଜସ୍ଥାନପତ୍ରିକା ସୁତରୁ ପୂର୍ଣ୍ଣାଙ୍ଗ ଅଙ୍ଗପଦୀଟିକୁ ମୁଁ ସଂଗ୍ରହ କରିଥିଲି । ସୁତରାଂ ଏତଦ୍ୱାରା ଓଡ଼ିଶାର ଜନସାଧାରଣ ପ୍ରଥମଥରପାଇଁ ଏହି ଅଙ୍ଗପଦୀଟିକୁ ପୂର୍ଣ୍ଣତଃ ଦେଖିବାକୁ ଯାଇଛନ୍ତି ।)

### ନବମ ପାଠାବ

(ଶ୍ରୀକୃଷ୍ଣ କିପରି ସଙ୍ଗମପାଇଁ ବ୍ୟଗ୍ର କୁଞ୍ଜିନୀ ତହିଁର ସୁତନା ରାଧାଙ୍କୁ ଦେଇ ଅବିଳମ୍ବେ ମିଳନ-କୁଞ୍ଜକୁ ଯିବାପାଇଁ ତାଙ୍କୁ ପ୍ରବର୍ତ୍ତାଇବାରେ ଲାଗିଛନ୍ତି ।)

ରତିସୁଖସାରେ ଗତମଭିସାରେ ମଦନ ମନୋହର ବେଶମ୍ ।

ନ କୁରୁ ନିତମ୍ବିନି ଗମନବିଳମ୍ବନମନୁସରତଂହୃଦୟେଶମ୍ ।

ଧୀରସମାରେ ଯମୁନାତୀରେ ବସତିବନେବନମାଳୀ ।

ପାନପୟୋଧରପରିସରମର୍ଦ୍ଦନଚଞ୍ଚଳକରସୁଗଶାଳା ।୧ ।

ସଙ୍ଗମ ସୁଖ ଆଶାରେ ମୋହନ ବେଶରେ

ହୃଦୟେଶ ତୋର ଗଲେଣି ତ ଅଭିସାରରେ ।

ଅୟି ନିତମ୍ବିନି ! ନ କର ନ କର ଉଚ୍ଛ୍ଵର  
 ଗମନ କର ତୁ କୁଞ୍ଜ କୁଞ୍ଜରେ ସହଳ ।  
 ସମୁଦାର ତୀରେ ଧାର ସମୀରରେ  
 କୁଞ୍ଜବନରେ ବ୍ୟାକୁଳ ମନରେ  
 ବିଜେ ଏବେ ବନମାଳୀ ଲୋ ।  
 ପୁଷ୍ପ ନିଗୋଳ ପାନ ପୟୋଧର  
 ମର୍ଦ୍ଦନେ ଯା'ର କର ତଞ୍ଜଳ  
 ସେ ନଟନାଗର ଅତନୁ ଦର୍ପହାରୀ ଲୋ । ୧ ।

ନାମସମେତଂ କୃତ ସଙ୍କେତଂ ବାଦୟତେ ମୃଦୁ ବେଶୁମ୍ ।  
 ବହୁମନୁତେ ନନୁ ତେ ତନୁସଙ୍ଗତପବନଚଳିତମପି ରେଶୁମ୍ । ୨ ।

ସଙ୍କେତି ତୋର ନାମ ବରାନନା ସଧୀରେ  
 ମୃଦୁତାନେ ବେଶୁ ବାୟନ୍ତି ସେ ଅତି ଆଦରେ ।  
 ତୋ ତନୁ ପରଶି ଉଡ଼ି ଆସୁଥିବା ରେଶୁରେ  
 ଅନୁରାଗଭରେ ଭରନ୍ତି ଆପଣା ବୁକୁରେ । ୨ ।

ପତତି ପତତ୍ରେ ବିଚଳିତପତ୍ରେ ଶଙ୍କିତଭବଦୁପଯାନମ୍ ।  
 ରତୟତି ଶୟନଂ ସଚକିତନୟନଂ ପଶ୍ୟତି ତବ ପଞ୍ଚାନମ୍ । ୩ ।

ବିହାୟସ ପର ପତନ ପ୍ରଭାବେ ପତ୍ରେ  
 ହେଉଁ କ-ନ ବେପଥୁ ଖେଳଇ ଗାତ୍ରେ ।  
 ମାନସ-ଆଖିରେ ଆଗମନ ତୋର ଦରଶି  
 ଶେଷ ସଙ୍କାରେ ମନ ସେ ଦିଅନ୍ତି ନିବେଶି । ୩ ।

ମୁଖରମଧ୍ୟାରଂ ତ୍ୟଜ ମଞ୍ଜୀରଂ ରିପୁମିବ କେଳିଷୁ ଲୋଳମ୍ ।  
 ତଳ ସଖି କୁଞ୍ଜ ସତିମିରପୁଞ୍ଜ ଶୀଳୟ ନୀଳନିତୋଳମ୍ । ୪ ।

କେଳିପଥେ ଚଳିଯିବାବେଳେ ଲୋଳେ, ସୁଖୀଳେ !  
 ମୁଖର ନୁପୁର ଦାଉ ସାଧିପାରେ, ତାହାରେ  
 ଫିଙ୍ଗି ତୁରନ୍ତ, ତିମିରେ କୁଞ୍ଜେ ଚଳଲୋ ।  
 ଅଙ୍ଗେ ଘେରାଇ ବନ୍ଧୁ ନୀଳ ନିତୋଳ ଲୋ । ୪ ।

ଉରସି ମୁରାରେ ରୁପହିତହାରେ ଘନ ଇବ ତରଳ ବଳାକେ ।  
ତଡିଦିବ ପାତେ ରତିବିପରାତେ ରାଜସି ସୁକୃତବିପାକେ ।୫ ।

ହାର ସୁଶୋଭିତ ଶ୍ୟାମ ଉରେ ଭଠି ସୁସାର  
ବିପରାତ ରତି ଏସନ ରାତିରେ ଆବର  
ମନେ ହେବ ଯଥା ବଳାକା ଶୋହିତ ମେଘରେ  
ହାଟକବର୍ଣ୍ଣା ବିଦ୍ୟୁତ୍ରେଖା ତହଲେ ।୫ ।

ବିଗଳିତବସନଂ ପରିହୃତ ରସନଂ ଘଟୟ ଜଘନମପିଧାନମ୍ ।  
କିଶଳୟଶୟନେ ପଙ୍କଜନୟନେ ନିଧିମିବ ହର୍ଷନିଧାନମ୍ ।୬ ।

ପଦ୍ମନୟନେ ! ଫିଙ୍ଗି ମେଖଳା, ବସନ  
ଉନ୍ନୋତ କରି ଉଜ୍ଜଳ ଘନ ଜଘନ  
ବେଷ୍ଟନ କରି ବାସବିଗଳିତ କାନ୍ତେ  
କିସଳୟ ଶେଯେ ହର୍ଷ ବର୍ଷ ଶାନ୍ତେ ! ।୬ ।

ହରିରଭିମାନୀ ରଜନିରିଦାନୀମିୟମପି ଯାତି ବିରାମମ୍ ।  
କୁରୁ ମମ ବଚନଂ ସତ୍ତ୍ୱରରଚନଂ ପୁରୟ ମଧୁରିପୁଜାମମ୍ ।୭ ।

ତୁ ତ ଜାଣୁ ସଖି ! ହରି ବଡ଼ ଅଭିମାନୀ ଲୋ,  
ସରି ସରି ଯାଏ ଏ ମଧୁର ନିଶିଥିନୀ ଲୋ ।  
ବଚନ ରଖ ମୋ, ସତ୍ତ୍ୱର କର ଗମନ  
ଦୂର କର ମଧୁରିପୁ ପ୍ରାଣୁଁ କାମକଷଣ ।୭ ।

ଶ୍ରୀଜୟ ଦେବେ କୃତହରିସେବେ ଭଣତି ପରମ ରମଣୀୟମ୍ ।  
ପ୍ରମୁଦିତହୃଦୟଂ ହରିମତିସଦୟଂ ନମତ ସୁକୃତକମନୀୟମ୍ ।୮ ।

ହରି ଅନୁସରି ଅତି ମନୋରମ ଏ ଗୀତ  
କରନ୍ତି ଶ୍ରୀଜୟ ଦେବ ସୁମଧୁରେ ଭଣିତ ।  
ପ୍ରମୁଦିତ ହୃଦ, ସୁକୃତ କମନୀୟ ହେ !  
ଅତି ଦୟାଶୀଳ ସେ ତ ତିର ମାନନୀୟ ହେ ! ।୮ ।

## ଦଶମ ପାହାଚ

(କୁଞ୍ଜିନୀ ରାଧାଙ୍କୁ ପ୍ରବର୍ତ୍ତାଇ ମିଳନ କୁଞ୍ଜକୁ ପଠାଇସାରିବା ପରେ ଫେରିଆସି ହରିଙ୍କୁ ପ୍ରତୀକ୍ଷମାଣା ନାୟିକାର ବିବରଣୀ ଦେଉଛନ୍ତି ।)

ପଶ୍ୟତି ଦିଶି ଦିଶି ରହସି ଭବନ୍ତମ୍ ।  
ତଦଧରମଧୁରମଧୁନି ପିବନ୍ତମ୍ ।  
ନାଥ ହରେ ସାଦତି ରାଧା ବାସଗୁହେ ।୧ ।

ବାସରଶଯ୍ୟା ସଜାଇ ରାଧିକା  
ନିରବେ ବିଷାଦେ ପକାଇଛି ତୁକା  
କୁଞ୍ଜ କୁଟୀରେ- ହେ ନାଥ ! ହେ ନାଥ ! ହରି ହେ !  
ତମକୁ ନ ପାଇ ସୁନାଗୋରୀ ଯାଏ ଶଢ଼ି ହେ !  
ତା ମଧୁ ଅଧରୁ ମଧୁପ ହେ ତମେ  
ପିଇବ ପୀୟୁଷ ବୋଲି ବନଭୁମେ  
ଦିଶି ଦିଶି ସିଏ ଚାହେଁ ଆଖି ଅପସାରି ହେ !  
ତମକୁ ନ ପାଇ ସୁନାଗୋରୀ ଯାଏ ଶଢ଼ି ହେ ! ।୧ ।

ତ୍ରୁଦଭିସରଣରଭସେନ ବଳନ୍ତୀ ।  
ପତତି ପଦାନି କିୟନ୍ତି ତଳନ୍ତୀ ।୨ ।

ଓସୁକ୍ଳେୟ ଯାଉଁ ଯାଉଁ କେତେ ପାଦ  
ଖସିପତେ ବାଳା ହୋଇ ଅଶାୟତ୍ତ ।  
ତମ ଆଶ୍ରେଷ ବାଞ୍ଛି ସେ ଅଭିସାରୀ ହେ !  
ତମକୁ ନ ପାଇ ସୁନାଗୋରୀ ଯାଏ ଶଢ଼ି ହେ ! ।୨ ।

ବିହିତବିଶଦବିସଜିସଲୟବଳୟା ।  
ଜୀବତି ପରମିହ ତବ ରତିକଳୟା ।୩ ।

ମୃଣାଳ ବଳାରେ ପତ୍ତୁ ପତରେ  
 ପତ୍ତୁନୀ ସେ ସେ ମଞ୍ଜି ନିଜରେ  
 ତବ ରତି ଧ୍ୟାୟି ରହିଛି ଜୀବିତପରି ହେ !  
 ତମକୁ ନ ପାଇ ସୁନାଗୋରା ଯାଏ ଶଢ଼ି ହେ ! ।୩ ।

ମୁଦୁରବଲୋକିତମଞ୍ଜନଲୀଳା ।  
 ମଧୁରିପୁରହମିତି ଭାବନଶୀଳା ।୪ ।

ତମପରି ସାଜି ବେଶ ସେ ସୁକେଶୀ  
 ଆପେ ଆପଣାକୁ ଭାବେ ମଧୁନାଶୀ  
 ତବଗତପ୍ରାଣୀ ତବ ରସେ ଥାଏ ରୁଚି ହେ !  
 ତମକୁ ନ ପାଇ ସୁନାଗୋରା ଯାଏ ଶଢ଼ି ହେ ! ।୪ ।

ତ୍ୱରିତମୁସୈତି ନ କଥମଭିସାରମ୍ ।  
 ହରିରିତି ବଦତି ସଖାମନୁବାରମ୍ ।୫ ।

ତ୍ୱରିତ କାହିଁକି ଅଭିସାରେ ତମେ  
 ଆସୁ ନାହିଁ ବୋଲି କ୍ଷଣେ ଅନୁକ୍ଷଣେ  
 ସଖୀ ସଜନୀଙ୍କୁ ପଚାରିତାଲେ ସେ ହରି ହେ !  
 ତମକୁ ନ ପାଇ ସୁନାଗୋରା ଯାଏ ଶଢ଼ି ହେ ! ।୫ ।

ଶ୍ଳିଷ୍ୟତି ରୁମ୍ଭତି ଜଳଧରକଳ୍ପମ୍ ।  
 ହରିରୁପଗତ ଇତି ତିମିରମନକ୍ଳମ୍ ।୬ ।

ନବଜଳଧରବରଣ ତିମିରେ  
 ଆଶ୍ରେଣ କରୁ ତୁମ୍ଭେ ଅଧୀରେ  
 ମନେକରି ତହିଁ ତମେ ଉପଗତ ବୋଲି ହେ !  
 ତମକୁ ନ ପାଇ ସୁନାଗୋରା ଯାଏ ଶଢ଼ି ହେ ! ।୬ ।

ଭବତି ବିଳମ୍ବିନି ବିଗଳିତଲଜ୍ଜା ।  
ବିଳପତି ରୋଦିତି ବାସକସଜ୍ଜା ।୭ ।

ସଜାଇ ନିଜରେ କେଳି ସଦନରେ  
ତଜାଇ ତମକୁ, ବିଳମ୍ବ ବାଧାରେ  
ସରମ ପାସୋରି ଉଠେ କ୍ରନ୍ଦନ କରି ହେ !  
ତମକୁ ନ ପାଇ ସୁନାଗୋରୀ ଯାଏ ଶଢ଼ି ହେ ! ।୭ ।

ଶ୍ରୀ ଜୟ ଦେବ କବେରିଦମୁଦିତମ୍ ।  
ରସିକଜନଂ ତନୁତାମତିମୁଦିତମ୍ ।୮ ।

ଶ୍ରୀ ଜୟ ଦେବଙ୍କ ରଚିତ ଏ ଗୀତ  
ରସେ ରସାଣିତ ଛନ୍ଦେ ଲଳିତ  
ରସିକଜନଙ୍କ ଅନ୍ତରେ ଦେଉ ପରମାନନ୍ଦ ଭରି ହେ !  
ବାସର ଶଯ୍ୟା ସଜାଇ ରାଧିକା  
ନିରବେ ବିଷାଦେ ପକାଇଛି ତକା  
କୁଞ୍ଜ କୁଟୀରେ-ହେ ନାଥ ହେ ନାଥ ହରି ହେ ! ।।୮।।

**ଏକାଦଶ ପାଠ୍ୟାତ**

(କୁଞ୍ଜରେ ଏକାକିନୀ ରହି ରହି ପ୍ରତୀକ୍ଷମାଣା ରାଧା ହତାଶ ଅନୁଭବ କରୁଛନ୍ତି ଓ ସେହେତୁ ବିଳପି ଉଠୁଛନ୍ତି ।)

କଥିତ ସମୟେଽପି ହରିରହୁହ ନ ଯଯୌ ବନମ୍  
ମମ ବିଫଳମିଦମମଳରୂପ ନବଯୌବନମ୍  
ଯାମି ହେ କମିତ୍ ଶରଣଂ ସଖାଜନବଚନବଞ୍ଚିତା ।।୧।।

ସଖା ସଜନୀଙ୍କ କଥା ମିଛ ହେଲା  
କଞ୍ଜ ସମୟ ବିତି ବିତି ଗଲା

କଥାଦେଇ ସୁଖା ଯଥା ସମୟରେ ହରି ଆସିଲେନି ବନେ ତ !

ଅମଳିନ ରୂପ ନବ ଯଉବନ

ବ୍ୟର୍ଥ ମୋ ଗଲା, ଯିବି କା' ଶରଣ

ନ ଦିଶଇ କାହିଁ ଜଣେ ତ ! ।।୧।।

ଯଦନୁଗମନାୟ ନିଶି ଗହନମପି ଶାଳିତମ୍

ତେନ ମମ ହୃଦୟମିଦମସମଶର କାଳିତମ୍ ।।୨।।

ଯାହାପାଇଁ ଏହି ନିଜନ ନିଶିରେ

ଆସିଲି ଏ ଘୋର ଗହନ ବନରେ

ସେ ତ ମିଳିଲେନି;

ହୃଦୟରେ ଗଲା

ଅତନୁ ବିଶିଖ ଗଳି ତ !

କଥାଦେଇ ସୁଖା ଯଥା ସମୟରେ

ହରି ଆସିଲେନି ବନେ ତ ।।୨।।

ମମ ମରଣମେବ ବରମିତି ବିତଥଜେତନା

କିମିହ ବିଷହାମି ବିରହାନଳମତେତନା ।।୩।।

ହୋଇଗଲା ଅତି ବ୍ୟର୍ଥ ମୋ ଦେହ

ମୃତ୍ୟୁ ବରଂ କାମ୍ୟ; ଅସହ

ତେତନା ବିଦାରି ବିରହ-ବହିଁ ଦାହ ତ!

କଥାଦେଇ ସୁଖା ଯଥା ସମୟରେ

ହରି ଆସିଲେନି ବନେ ତ ! ।।୩।।

ମାମହହ ବିଧୁରୟତି ମଧୁରମଧୁଯାମିନୀ

କାପି ହରିମନୁଭବତି କୃତସୁକୃତକାମିନୀ ।।୪।।

ମଧୁବସନ୍ତର ଏ ମଧୁଯାମିନୀ

ପାତେ ସିନା ମୋତେ, ଅନ୍ୟ କାମିନୀ

ତୁଲେ କାମକ୍ରୀଡ଼ା କରୁଥିବେ ଏବେ ସିଏ ତ!

କଥାଦେଇ ସୁଖା ଯଥା ସମୟରେ

ହରି ଆସିଲେନି ବନେ ତ ! ।।୪।।

ଅହହ କଳୟାମି ବଳୟାଦିମଣିଭୁଷଣମ୍  
ହରି ବିରହଦହନବହନେନ ବହୁଦୁଷଣମ୍ ।।୫।।

ବଳୟାଦି ମଣିଭୁଷଣ ଯହିଁରେ  
ସାଜିଥିଲି ତନୁ ମିଳନ ଚାହିଁରେ  
ବିରହ ଦହନ ବହନେ ତା କ୍ଷମ ନୁହେଁ ତ !  
କଥାଦେଇ ସୁଧା ଯଥା ସମୟରେ  
ହରି ଆସିଲେନି ବନେ ତ !।।୫।।

କୁସୁମସୁକୁମାରତନୁମତନୁଗରଲଳୟା  
ସୁଗପି ହୃଦି ହୃଦି ମାମତିବିଷମଶାଳୟା ।।୬।।

ଫୁଲକୋମଳ ମୋ ତନୁବଲ୍ଲରୀ  
ନିରାଶ୍ରୟ ଯେଣୁ; ହୃଦେ ଯାଏ ଗଳି  
ଗଲେ ଗଳା ଫୁଲମାଳ ଫୁଲଶର ପରି ତ !  
କଥାଦେଇ ସୁଧା ଯଥା ସମୟରେ ହରି ଆସିଲେନି ବନେ ତ !।।୬।।

ଅହମିହ ନିବସାମି ନ ଗଣିତବନବେତସା  
ସୁରତି ମଧୁସୁଦନୋ ମାମପି ନ ତେତସା ।।୭।।

ଯା ପାଇଁ ଆସିଲି ଗହନ ଭାଷଣ  
ବେତସାବନେ ମୁଁ ସେ ମଧୁସୁଦନ  
ସୁମରଣ ମୋତେ ନ କରନ୍ତି ଲବେ ମନେ ତ !  
କଥାଦେଇ ସୁଧା ଯଥାସମୟରେ ହରି ଆସିଲେନି ବନେ ତ ! ।।୭।।

ହରିତରଣଶରଣ ଜୟ ଦେବ କବି ଭାରତୀ  
ବସତୁ ହୃଦି ସୁବତିରିବ କୋମଳକଳାବତୀ ।।୮।।

ହରିପଦସୁଗାଶ୍ରୟୀ ଜୟ ଦେବ  
କବି ଭଣିତ ଏ ଭାରତୀର ଭାବ  
ହୃଦେ ଭରିଯାଉ, ରସିକ ବୁକୁରେ  
ସୁବା କଳାବତୀ ପରି ତ !  
କଥାଦେଇ ସୁଧା ଯଥାସମୟରେ ହରି ଆସିଲେନି ବନେ ତ !।।୮।।



ସଖୀ ସଜନୀଙ୍କ କଥା ମିଛ ହେଲା  
 କଞ୍ଜ ସମୟ ବିତି ବିତି ଗଲା  
 କଥାଦେଇ ସୁଖା ଯଥା ସମୟରେ ହରି ଆସିଲେନି ବନେ ତ !  
 ଅମଳିନ ରୁପ ନବ ଯଉବନ  
 ବ୍ୟର୍ଥ ମୋ ଗଲା, ଯିବି କା' ଶରଣ  
 ନ ଦିଶଇ କାହିଁ ଜଣେ ତ ! ।।୧।।

## ଦ୍ଵାବଣ ପାଠ୍ୟ

(ବିପ୍ରଲଭ୍ୟ ରାଧାଙ୍କର ମନେ ହେଉଛି ସତେ ଯେମିତି ହରି ଅନ୍ୟ କେଉଁ ଯୁବତୀ ଦ୍ଵାରା ରମିତ ହେଉଛନ୍ତି । ବିପରୀତ ରଚିକ୍ରୀଡ଼ାର ସେହି କଳ୍ପିତ ଦୃଶ୍ୟରାଜି ଫୁଟି ଉଠିଛି ଶ୍ରୀ ଜୟ ଦେବଙ୍କ ଲେଖନୀମୁନରେ, ରାଧାଙ୍କ ଆଳରେ ।)

ସୁରସମରୋଚିତବିରଚିତବେଶା  
ଗଳିତକୁସୁମଦଳବିଲୁଳିତକେଶା  
କାପି ତପଳା ମଧୁରିପୁଣା  
ବିଳସତି ସୁବଚିରଧିକଶୁଣା ।।୧।।

ମୋ ତରୁଁ ଅଧିକ ଗୁଣା ନିପୁଣା କେ ବାରିଜାଣି  
ବିପରୀତ ରଚିରସେ ମଧୁରିପୁ ମୋହୁଛି କି ?  
ହୋଇଥିଲେ ତାହା, ରଚିରଣ ପାଇଁ  
ବେଶ ଯା' ବିରଚିଧିବ ସେ ସୁମୁହଁ  
ଖସିପଡ଼ିଥିବ କୁସୁମ ତହିଁରୁ, ଫିଟିପଡ଼ିଥିବ କବରା କି ? ।।୧।।

ହରିପରିରମ୍ଭଣାବଳିତବିକାରା  
କୁତକଳସୋପରି ତରଳିତହାରା ।।୨।।

ହରି କରିଥିଲେ ଆଶ୍ରେଣ ଶାଢ଼େ  
ଶଢ଼ିପଡ଼ିଥିବ ତନୁ ବେପଥୁରେ  
ଝଳିଉଠିଥିବ ତରଳିତ ହାର  
ତା କୁତ-କଳସ ଉପରେ କି ? ।।୨।।

ବିତଳଦଳକ ଲଳିତାନକତନ୍ତା  
ତଦଧରପାନରଭସକୃତତନ୍ତା ।।୩।।

ତହଲି ଅଳକ ତନ୍ତୁବଦନେ  
ଅଧିକ ଲଳିତ କରିଥିବ; ପ୍ରାଣେ  
ଭରିଦେଇଥିବ ଶାନ୍ତି ଅଧରପାନ  
ଉପୁଜାଇ ତନ୍ତା କି? ।।୩।।

ତଥ୍ୟକୁ ଶୁଣି ଦଳିତକପୋଳୀ  
ମୁଖରିତରସନା ଜୟନଗତିଲୋଳା ।।୪।।

କୁଣ୍ଡଳ ଦୋଳି ଦଳିଥିବ ତାର  
ଗଣ୍ଡପୁଗଳେ; ମେଖଳା ମୁଖର  
ହୋଇଉଠିଥିବ ଘନ ଘନ ଉରୁ  
ଚାଳନର ସମତାଳରେ କି ? ।।୪।।

ଦୟିତବିଲୋକିତଲକ୍ଷିତହାସା  
ବହୁବିଧକୁଜିତରତିରସରସିତା ।।୫।।

ବିପରୀତ ରତି ପ୍ରବଳା ବାଳା ସେ  
ପ୍ରିୟେ ଅବଲୋକି ଲାଜଭରା ହାସେ  
ରତିଥିବ ନାନା ନିଧୁବନ ସ୍ତନ  
ରତିରସାପୁତ୍ରା ରସିକା କି ? ।।୫।।

ବିପୁଳପୁଲକପୃଥୁବେପଥୁଭଙ୍ଗା  
ଶୁସ୍ତିତନିମିଳିତବିକସଦନଙ୍ଗା ।।୬।।

ବିପୁଳ ପୁଲକେ ବେପଥୁ ଲହରୀ  
ବାଳା ଅପଘନେ ଯାଇଥିବ ଖେଳି  
ସୁରତ ଆମୋଦେ ମୁଦା ଆଖି, ଶୁସ୍ତେ  
ମାର ଉଠୁଥିବ ବିକଶି କି ? ।।୬।।

ଶ୍ରମଜଳକଣଭରସୁଭଗଗରୀରା  
ପରିପତିତୋରସି ରତିରଣଧାରା ।।୭।।

ଶ୍ରମଝାଳେ ତାର ସୁଭଗ ଶରୀର  
ଭଜି ଦିଶୁଥିବ ମଞ୍ଜୁଳତର

ରତିରଣ ଶେଷେ ଧୀରେ ଧୀରେ ଥିରେ  
ପଡ଼ିଥିବ ପ୍ରିୟ ବୁକୁରେ କି ? ।।୭।।

ଶ୍ରୀ ଜୟ ଦେବ ଭଣିତ ହରିମିତମ୍  
କଳିକଳୁଷଂ ଜନୟତୁ ପରିଶମିତମ୍ ।।୮।।

ଶ୍ରୀ ଜୟ ଦେବଙ୍କ ଭଣିତ ଧ ଗୀତ  
ହରି ବିପରୀତ ରତିରେ ରମିତ  
ହେବା ବିବରଣ ଦେଇ ହରିନେବ  
କଳିର କଳୁଷ କାଳିମା କି? ।।୮।।

### ତ୍ରୟୋବଶ ପାଠ୍ୟ

(ହରିଙ୍କ ସହ ଅନ୍ୟ ଯୁବତୀର ବିପରୀତ ରତିକ୍ରୀଡ଼ା ମନଃସ୍ତରେ ଅବଲୋକନ କରିଥିବା  
ରାଧା ସଙ୍ଗମାନ୍ତ ଦୃଶ୍ୟାବଳୀ ଅନୁମାନ କରୁଛନ୍ତି ।)

ସମୁଦିତମଦନେ ରମଣୀବଦନେ ତୁମ୍ଭନବଳିତାଧରେ  
ମୃଗମଦତିଳକଂ ଲିଖତି ସପ୍ତଲକ୍ଷଂ ମୃଗମିବରଜନୀକରେ  
ରମତେ ସମୁଦାୟଲିନବନେ ବିଜୟା ମୁରାରିରଧୁନା ।।୧।।

ଯମୁନା କୁଳରେ  
କୁଞ୍ଜବନରେ  
ବିଜୟା ମୁରାରି ବିହରୁଥିବେ ତ ବିଭୋରେ;  
ତାରୁକେଶୀ କେଉଁ ରମଣୀରତନେ  
ମଦନମୋଦରେ ଜଗାଇ ଯତନେ  
ଲେଖିଦେଉଥିବେ କସ୍ତୁରୀ ଭାଲେ ଶଶକ ଯେସନ ଶଶିରେ ।  
ଲମ୍ବାଉଥିବେ ରଙ୍ଗ ଅଧର ତୁମ୍ଭନ ପାଇଁ କପୋଳେ ।।୧।।

ଘନତୟରୁଚିରେ ରଚୟିତ ଚିତ୍ରରେ ଚରଣିତତରୁଣାନନେ  
କୁରୁବକକୁସୁମଂ ଚପଳାସୁଷମଂ ରତିପତିମୃଗକାନନେ ।।୨।।

ମେଘମାଳା ସମ ରୁଚିର ଚିତ୍ରରୁ  
ତରୁଣୀ ଆନନେ କରୁଥିବ ଖେଳ  
ରତିପତି କ୍ରୀଡ଼ା-କାନନ ସମ ତା ସୁନୀଳ ସୁଘନ କେଶରେ  
ନାଇଦେଉଥିବେ କୁରୁବକ ଫୁଲ ଚପଳା-ଚହଟ-ଲାସରେ ।।୨।।

ଘଟୟିତ ସୁଘନେ କୁଚସୁଗଗନେ ମୃଗମଦରୁଚିରୁଷିତେ  
ମଣିସରମମଳଂ ତାରକପଟଳଂ ନଖପଦଶଶିଭୁଷିତେ ।।୩।।

କଷ୍ଟୁରାଲେପିତ ଘନସ୍ତନ ତାର  
ପ୍ରତେହେଉଥିବ ଆକାଶ ଆକାର  
ତହିଁ ଶଶିକଳା ସମ ନଖଗାର ଶୋଭାପାଉଥିବ ରୁଚିରେ ।  
ମଣିହାର ଝଲିଉଠୁଥିବ ତାରାମାଳାପରି ଲୀଳାଖେଳାରେ ।।୩।।

ଈତବିସଶକଳେ ମୃଦୁଭୁଞ୍ଜୟୁଗଳେ କରତଳନଳିନୀଦଳେ  
ମରକତବଳୟଂ ମଧୁକରନିଚୟଂ ବିତରତି ହିମଶୀତଳେ ।।୪।।

ସ୍ଥିଗ୍ଧ ଶୀତଳ କରତଳ ତାର  
ପଦ୍ମପାଖୁଡ଼ା ସମ ମନୋହର  
ଦିଶୁଥିବ ତୋରା ଭୁଞ୍ଜୟୁଗଳ ତା ମୃଣାଳଖଣ୍ଡ ପ୍ରକାରେ ।  
ବଳିପଡୁଥିବ ତହିଁ ମରକତବଳା ଅଳିକୂଳ ଶୋଭାରେ ।।୪।।

ରତିଗୃହଜୟନେ ବିପୁଳାପଘନେ ମନସିଜକନକାସନେ  
ମଣିମୟରସନଂ ତୋରଣହସନଂ ବିକିରତି କୃତବାସନେ ।।୫।।

ମଦନର ହେମାସନ ସମ ତାର  
ବିପୁଳ କୋମଳ ତାରୁ କଳେବର,  
ତହିଁ ରତିଗୃହ ପରି ଶୋଭିତ ତା ସଘନ ଜଘନଦେଶରେ  
ତୋରଣ ପରାୟ ମଣିର ମେଖଳା ଝଲୁଥିବ କେଳି ଶେଷରେ ।।୫।।

ତରଣକିସଳୟେ କମଳାନିଳୟେ ନଖମଣିଗଣପୁଞ୍ଜିତେ  
ବହିରପବରଣଂ ଯାବକହରଣଂ ଜନୟତି ହୃଦି ଯୋଜିତେ ।।୧।।

କାମକେଳି କାଳେ କାମିନୀ ନଖରେ  
କ୍ଷତ ଉପୁଜି ଯେ ହୃଦେ ଶୋଭାଭରେ  
ସେ ହୃଦରେ ଯୋଡ଼ି ଧରି ତା ପୟର-ପତ୍ର ଗଭୀର ମୋହରେ  
ଲେଖୁଥିବେ ପରା ନାଗର ରତନ ଅଳତାର ଧାର ତହିଁରେ ।।୨।।

ରମୟତି ସୁଭୃଣଂ କାମପି ସୁଦୃଶଂ ଖଳ ହଳଧରସୋଦରେ  
କିମଫଳମବସଂ ଚିରମିହ ବିରସଂ ବଦ ସଖି ବିଟପୋଦରେ ।।୩।।

ହଳଧରଙ୍କର ସେ ଖଳ ସୋଦର  
କରେ ଯଦି ଆନ ନାରୀରେ ବିହାର  
କି କାରଣେ କହ ସଜନିଲୋ ବସି  
ରହିଥିବି ଏହି ଠାବରେ?  
ବିରହରେ କାଳ କାଟି କାଟି କିଆଁ ଶତୁଥିବି ଚିର ତାପରେ ? ।।୩।।

ଇହ ରସଭଣନେ କୃତହରିଗୁଣନେ ମଧୁରିପୁପଦସେବକେ  
କଳିଯୁଗତରିତଂ ନ ବସତୁ ଦୁରିତଂ କବିନୁପ ଜୟ ଦେବକେ ।।୪।।

ହରିଙ୍କର ଏହି କାମକେଳି କଥା  
କଳି ପାପ ଦୂର ପାଇଁ ସମରଥା,  
ହରିପଦସେବୀ କବି-ନୁପ ଜୟ ଦେବ ବଖାଣିଲେ ଗୀତରେ ।  
ନ ରହୁ ଦୁରିତ, ହେଉ ଅପ୍ରମିତ ଆନନ୍ଦ ଏ ରସ-ଭାଷରେ ।।୪।।

## ଚତୁର୍ଦ୍ଦଶ ପାଠ୍ୟ

(ହରିଙ୍କ ସହ ଯେଉଁ ଯୁବତୀ ବିପରୀତ ରତ୍ନଲିତା ଥିଲେ ବୋଲି ରାଧା ସନ୍ଦେହ କରିଥିଲେ, କୁଞ୍ଜ ସଦନରେ ଅପେକ୍ଷା କରି କରି ଅତିଷ୍ଟ ହୋଇଗଲା ପରେ ସେ ତାଙ୍କ ପ୍ରତି ପ୍ରକଟ କରୁଛନ୍ତି ଈର୍ଷା ।)

ଅନିଳତରଳକୁବଳୟନୟନେନ  
ତପତି ନ ସା କିଶଳୟଶୟନେନ  
ସଖି ଯା ରମିତା ବନମାଳିନା ।।୧।।

ସଖିରେ ! ସେ ସିନା କିଶଳୟ ଶେଯେ ଶାନ୍ତିରେ ଯିବ ଶୋଇ  
ବାଙ୍କତାହାଣି ଲହରୀ ଖେଳାଏ ଯା ନୟନ-ନୀଳକଣ୍ଠ  
ସେ ବନମାଳାର ରମଣ ଲଭି ଯେ କାମାନକୁଁ ଚରିଥିବ ।  
(ସେ କିସ କରିବ ପ୍ରିୟ ପ୍ରତୀକ୍ଷାରେ କୁଞ୍ଜ ଯା' ସଢ଼ିଯିବ ?) ।।୧।।

ବିକସିତସରସିଜଲଳିତମୁଖେନ  
ଝୁଟତି ନ ସା ମନସିଜବିଶିଖେନ ।।୨।।

ସଖିରେ ! ଫୁଟିଲା ସରସିଜ ପରି ଲଳିତ ବଦନ ଯା'ର  
ସେ ବନମାଳାର ଅଧାର ଅଧରୁ ରୁମୁନ ଅବିରଳ  
ଲଭିଛି ଯେ ନାରୀ ମନସିଜ ଶର ସିନା ତାରେ ନ କାଟିବ ।  
(ସେ କିସ କରିବ ପ୍ରିୟ ପ୍ରତୀକ୍ଷାରେ କୁଞ୍ଜ ଯା' ସଢ଼ିଯିବ ?) ।।୨।।

ଅମୃତମଧୁରମୃଦୁତର ବଚନେନ  
ଜ୍ଵଳତି ନ ସା ମଳୟଜପବନେନ ।।୩।।

ସଖିରେ ! ସେ ବନମାଳାର ମଧୁର ମୃଦୁତର ବଚନରେ  
ହୋଇଥିବ ଅଭିଷିକ୍ତ ମଦନବେଦିକାରେ ବିସ୍ତରେ  
ମଳୟପବନ ଜ୍ଵାଳାରେ ତା ତନୁଲତା ସିନା ନ ଜଳିବ ।  
(ସେ କିସ କରିବ ପ୍ରିୟ ପ୍ରତୀକ୍ଷାରେ କୁଞ୍ଜ ଯା' ସଢ଼ିଯିବ ?) ।।୩।।

କ୍ଷଳଜଳରୁହୁରୁତିକରତରଣେନ  
ଲୁଠତି ନ ସା ହିମଜରକିରଣେନ ।।୪।।

ସଖିରେ ! ଯା କର ଚରଣ ଦିଶଇ ଥଳ ଜଳରୁହ ପରି  
ତା ଯୋଗେ ରମିତା ହୋଇ ଯେ ବିତାଇ ଦେଇଥିବ ଶର୍ବରୀ

ସେହି ନାରୀ ସିନା ଜୋଛନା ପରଶେ ସଂତାପେ ନ ଶଢ଼ିବ ।

(ସେ କିସ କରିବ ପ୍ରିୟ ପ୍ରତୀକ୍ଷାରେ କୁଞ୍ଜ ଯା' ସଢ଼ିଯିବ ?) ।।୪ ।।

ସଜଳଜଳଦସମୁଦୟରୁଚିରେଣ

ଦଳତି ନ ସା ହୃଦି ବିରହଭରେଣ ।।୫ ।।

ସଖିରେ ! ସଜଳ ନବଘନ ସମ କାନ୍ତି ଯା' ମନୋରମ

ସେ ଘନଶ୍ୟାମର ସୁରତରସରେ ତୁଟ୍ଟ ଯା' ମନକାମ

ହୋଇଥିବ ତାକୁ ବିରହ-ବହୁ ଦହି ସିନା ନ ପାରିବ ।

(ସେ କିସ କରିବ ପ୍ରିୟ ପ୍ରତୀକ୍ଷାରେ କୁଞ୍ଜ ଯା' ସଢ଼ିଯିବ ?) ।।୫ ।।

ଜନଜନିକଷରୁଚିଶୁଚିବସନେନ

ଶୁସିତି ନ ସା ପରିଜନହସନେନ ।।୬ ।।

ସଖିରେ ! କଷଟିଶିଳା ସମ କଳା ତନୁରେ ଯା' ସୁନାପରି

ପାତବରଣର ବାସ ଶୋଭୁଥାଏ, ତା ରମଣ ଲାଭ କରି

ତୁଟ୍ଟା ସେ ନାରୀ, ପରିଜନ ହାସେ ସେହୁ ସିନା ନ ଡରିବ ।

(ସେ କିସ କରିବ ପ୍ରିୟ ପ୍ରତୀକ୍ଷାରେ କୁଞ୍ଜ ଯା' ସଢ଼ିଯିବ ?) ।।୬ ।।

ସଜଳଭୁବନଜନବରତରୁଣେନ

ବହତି ନ ସା ରୁଜମତିକରୁଣେନ ।।୭ ।।

ସଖିରେ ! ସଜଳ ଭୁବନରେ ଯେତେ ତରୁଣ ଉଦୀୟମାନ

ସେ ସଭିଙ୍ଗଠାରୁ ସର୍ବଶ୍ରେଷ୍ଠ ତରୁଣ ତ ଘନଶ୍ୟାମ ।

ତାଙ୍କ ରତି ଲଭିଥିବା ନାରୀମନୁଁ ତାପ ସିନା ତୁଟିଥିବ ।

(ସେ କିସ କରିବ ପ୍ରିୟ ପ୍ରତୀକ୍ଷାରେ କୁଞ୍ଜ ଯା' ସଢ଼ିଯିବ ?) ।।୭ ।।

ଶ୍ରୀ ଜୟ ଦେବ ଭଣିତ-ବଚନେନ

ପ୍ରବିଶତୁ ହରିରସି ହୃଦୟମନେନ ।।୮ ।।

ଶ୍ରୀ ଜୟ ଦେବଙ୍କ ଭଣିତ ଏ ଗୀତ ରସରେ ରସିକରାଜ

ଭାସି ଭାସି ଆସି ଅନୁରକ୍ତର ହୃଦୟେ ମାନସେ ଆଜ

ରଚନ୍ତୁ ଅମୀୟ ରାସ ଉତ୍ସବ, ଜାଗିରଠୁ ମହାଭାବ ।

ପ୍ରିୟ ପ୍ରତୀକ୍ଷାରେ କାଳ କାଟିବାରେ ସୁଖ ହେଉ ଅନୁଭବ ।।୮ ।।



ସଖିରେ! ସେ ସିନା କିଶଳୟ ଶେଯେ ଶାନ୍ତିରେ ଯିବ ଶୋଇ  
 ବାଙ୍କତାହାଣି ଲହରୀ ଖେଳାଏ ଯା ନୟନ-ନୀଳକଣ୍ଠ  
 ସେ ବନମାଳାର ରମଣ ଲଭି ସେ କାମାନକୁଁ ତରିଥିବ ।  
 ସେ କିସ କରିବ ପ୍ରିୟ ପ୍ରତୀକ୍ଷାରେ କୁଞ୍ଜ ଯା' ଶଢ଼ିଯିବ ?) ।।୧ ।।

## ପଞ୍ଚଦଶ ପାଠ୍ୟ

(ବିରହରେ ବିତିଯାଇଛି ସାରା ରାତି । ବ୍ୟର୍ଥ ହୋଇଛି ବାସକଣଯ୍ୟା । ରତିବଞ୍ଚିତା ରାଧା ଅନ୍ୟ ନାୟିକାର ମିଳନଚିହ୍ନ ବହନ କରି ତାଙ୍କ ପାଖକୁ ଫେରିଆସିଥିବା ହରିଙ୍କୁ ଦେଖି ଭାଙ୍ଗି ପଡ଼ିଛନ୍ତି ଦୁର୍ବାର ଅଭିମାନରେ ।)

ରଜନିଜନିତଗୁରୁଜାଗରରାଗକଷାୟିତମଳସନିମେଷମ୍  
ବହତି ନୟନମନୁରାଗମିବ ଛୁଟମୁଦିତରସାଭିନିବେଶମ୍  
ହରି ହରି ଯାହି ମାଧବ ଯାହି କେଶବ ମାବଦ କୈତବବାଦମ୍  
ତାମନୁସର ସରସାରୁହଲୋଚନ ଯା ତବ ହରତି ବିଷାଦମ୍ ।।୧।।

ଯାଅ ଯାଅ ହରି, ଯାଅ ହେ ମାଧବ, ଯାଅ ହେ କେଶବ, ଯାଅ  
ରାଗ କଷାୟିତ ଅଳସ ନିମେଷ  
କରେ ଭଜାଗର ତଥ୍ୟ ପ୍ରକାଶ  
ତମ ନୟନର ମୁଗ୍ଧ ଛଟାରେ  
କେଉଁ କାମିନୀର ଅନୁରାଗ ପ୍ରାପ୍ତ ?  
ମୋ ପାଶେ କାହିଁକି ଆସିଛ ହେ ଆଉ ?  
ତା ପାରୁଣେ ଫେରିଯାଅ ।  
ଯେ ରମଣୀ ତମ ବିଷାଦ ହରଇ ତାହାରି କୁଞ୍ଜେ ଯାଅ ।।୧।।

କଞ୍ଜଳମଳିନବିଲୋକନରୁମୁନବିରତିତନୀଳିମରୁପମ୍  
ଦଶନବସନମରୁଣଂ ତବ କୃଷ୍ଣ ତନୋତି ତନୋରନୁରୁପମ୍ ।।୨।।

କଞ୍ଜଳମଖା ନୟନେ ତାହାର  
ପ୍ରେମ ବିହୁଲେ ତୁମି ବାର ବାର  
ଅରୁଣ ବରଣ ଅଧରେ ତମର  
ନିଜ ତନୁ ପରି କରିଛ ତ ନୀଳ !  
ଗୋପନ କି ରଖି ପାରିବ ହରି ହେ ପ୍ରକଟିତ ଯାହା? କହ ।)  
ମୋ ପାଶେ କାହିଁକି ଆସିଛ ହେ ଆଉ? ତା ପାରୁଣେ ଫେରି ଯାଅ ।।୨।।

ବପୁରନୁହରତି ତବ ସ୍ଵରସଙ୍ଗରଖରନଖରକ୍ଷତରେଖମ୍  
ମରକତଶକଳକଳିତକଳଯୌତଲିପେରିବ ରତିଜୟଲେଖମ୍ ।।୩।।

ତମ ଅପଘନେ ପ୍ରଖର ନଖରେ  
ମାର-ରଣେ ମାତି ଏସନ ଗଭାରେ  
କ୍ଷତ ସେ ନିହିଛି ! ଆସଇ ମାନସେ  
ରତି-ଜୟଲେଖ ଅବା ଲେଖିଛି ସେ  
ସ୍ଵର୍ଣ୍ଣଲିପିରେ ମରକତଶିଳେ ପ୍ରଣୟୀରେ କରି ଜୟ !  
ମୋ ପାଶେ କାହିଁକି ଆସିଛ ହେ ଆଉ? ତା ପାରୁଣେ ଫେରି ଯାଅ ।।୩।।

ତରଣକମଳଗଳଦଲକ୍ଷକସିକ୍ତମିଦଂ ତବ ହୃଦୟମୁଦାରମ୍  
ଦର୍ଶୟତାବ ବହିର୍ମଦନଦୁମନବକିଶଳୟପରିବାରମ୍ ।।୪।।

ଉଦାର ତମର ବୁକୁରେ ତାହାର  
ତରଣ-କମଳୁଁ ଅଲକ୍ଷକ ଗାର  
ଲେପି ହୋଇ ଦିଶେ: ସ୍ଵର ତରୁବର  
ଅଙ୍ଗ ଆବୋରି ସତେ ବା ତରଳ  
ପ୍ରେମର ଆବେଶେ ବିକଶିଉଠିଛି ମଞ୍ଜୁଳ କିଶଳୟ !  
ମୋ ପାଶେ କାହିଁକି ଆସିଛ ହେ ଆଉ?  
ତା ପାରୁଣେ ଫେରି ଯାଅ ।।୪।।

ଦଶନପଦଂ ଭବଦଧରଗତଂ ମମ ଜନୟତି ରେତସି ଖେଦମ୍  
କଥୟତି କଥମଧୁନାପି ମୟା ସହ ତବ ବପୁରେତଦଭେଦମ୍ ।।୫।।

ତା ଅଧରଦାଗ ଏବେ ବି ଅତୁଟ  
ରହିଛି ତମର ଅଧରେ ଅରୁ୍ୟତ ।  
ଦେଖି ମୋ ହୃଦରେ ଭରିଯାଏ ଖେଦ ।  
କହିଲି ପାରିବ ନାହିଁ ତନୁଭେଦ  
ଆମ ଉଭୟଙ୍କ ମଧ୍ୟେ କେଶବ? କହି କି ପାରିବ? କହ ।  
ମୋ ପାଶେ କାହିଁକି ଆସିଛ ହେ ଆଉ? ତା ପାରୁଣେ ଫେରି ଯାଅ ।।୫।।

ବହିରିବ ମଳିନତରଂ ତବ କୃଷ୍ଣ ମନୋଽପି ଭବିଷ୍ୟତି ନୁନମ୍  
କଥମଥ ବଞ୍ଚୟସେ ଜନମନୁଗତମସମଗରଢ୍ଵରଦୁନମ୍ ।।୬।।

କୃଷ୍ଣ ହେ ! ତମ ତନୁ ପରି ତମ  
ମନ ତ ମଳିନ; ନୋହିଲେ କେସନ  
ଅତନୁ ଆଘାତେ ଅନୁଗତ ଜନ  
ଭୋଗୁଥିବାବେଳେ ମରଣ କଷଣ  
ବଞ୍ଚନା କରି ଆନ ଆଡ଼େ ତମେ କରିଥାନ୍ତି ନିଶି କ୍ଷୟ ?  
ମୋ ପାଶେ କାହିଁକି ଆସିଛ ହେ ଆଉ? ତା ପାରୁଣେ ଫେରି ଯାଅ ।।୬।।

ଭ୍ରମତି ଭବାନବଳାକବଳାୟ ବନେଷୁ କିମତ୍ର ବିଚିତ୍ରମ୍  
ପ୍ରଥୟତି ପୁତନିକୈବ ବଧୁବଧନିର୍ଦ୍ଦୟବାଳତରିତ୍ରମ୍ ।।୭।।

କବଳ କରିବା ସକାଶେ ଅବଳା  
ଏ ବନେ ବୁଲୁଛ ବନମାଳୀ ପରା?  
କ୍ଷୀରପାନ ଛଳେ ପୁତନା ପରାଣ  
ଯେପରି ଶୋଷିଲ ତହୁଁ ଅନୁମାନ  
ବଧୁ ବଧିବାରେ ବାଳକାଳୁ ତମେ ନିଷ୍ଠୁର ନିର୍ଦ୍ଦୟ ।  
ମୋ ପାଶେ କାହିଁକି ଆସିଛ ହେ ଆଉ?  
ତା ପାରୁଣେ ଫେରି ଯାଅ ।।୭।।

ଶ୍ରୀ ଜୟ ଦେବ ଭଣିତ ରତି ବଞ୍ଚିତ ଖଞ୍ଜିତମୁବତିବିଳାପମ୍  
ଶୃଣୁତ ସୁଧାମଧୁରଂ ବିବୁଧା ବିବୁଧାଳୟତୋଽପି ଦୁରାପମ୍ ।।୮।।

ଶ୍ରୀ ଜୟ ଦେବଙ୍କ ଭଣିତ ଏ ଗୀତ  
ରତି ବଞ୍ଚିତ-ଖେଦ-ଖଞ୍ଜିତ  
ମୁବତୀଜନର ବିଳାପେ ନିୟତ  
କରୁଣ-ମଧୁର-ରସେ ରସାୟିତ ।  
ବିବୁଧଜନହେ ! ଶୁଣ ଦେଇ ମନ ଏ ଭାରଣୀ ସୁଧାଶୟ ।  
ସୁର ସଦନରେ ବିରଳ ଏ ରସ ରାଶେ ଅନୁରାଗମୟ ।।୮।।

### କ୍ଷୋଭା ପାଠ୍ୟ

(ରତିବଞ୍ଚିତା ରାଧାଙ୍କ ରୋଷ ପ୍ରଣୟନ କରାଇ ହରିଙ୍କ ସହ ତାଙ୍କର ମିଳନ ସଂପାଦନ ପାଇଁ ସଖାଙ୍କ ପ୍ରବେଶ)

ହରିରଭିସରତି ବହୁତି ମଧୁପବନେ  
କିମପରମଧିକସୁଖଂ ସଖି ଭୁବନେ  
ମାଧବେ ମା ଜୁରୁ ମାନିନି ମାନମୟେ ।।୧।।

ବହେ ମଧୁବାତ, ମଧୁରିପୁ ଅଭିସାରେ ଗୋ !  
ଏତହୁଁ ଅଧିକ ସୁଖ କିବା ଥାଇପାରେ ଗୋ !  
ମାନମୟି ! ଆଗୋ ମାନମୟି !  
ମାଧବ ଉପରେ ରୁଷ ନାହିଁ, ମାନ କର ନାହିଁ ।।୧।।

ତାଳଫଳାଦପି ଗୁରୁମତିସରସମ୍  
କିଂ ବିଫଳିକୁରୁଷେ କୁତକଳସମ୍ ।।୨।।

ତାଳଫଳୁଁ ବଳି ଅଧିକ ସରସ ପାବର  
ପୟୋଧର ତୋର ଯିବ କି ବ୍ୟର୍ଥ, ଅଦଳ ?  
ମାନମୟି ! ଆଗୋ ମାନମୟି !  
ମାଧବ ଉପରେ ରୁଷ ନାହିଁ, ମାନ କର ନାହିଁ ।।୨।।

କତି ନ କଥିତମିଦମନୁପଦମତିରମ୍  
ମା ପରିହର ହରିମତିଶୟରୁତିରମ୍ ।।୩।।

ସମଝାଇ ତୋତେ ନ କହିଛି କେତେବାର ଗୋ !  
ସୁଠାମ ନାଗରେ ନ କର ତୁ ପରିହାର ଗୋ !  
ମାନମୟି ! ଆଗୋ ମାନମୟି !  
ମାଧବ ଉପରେ ରୁଷ ନାହିଁ, ମାନ କର ନାହିଁ ।।୩।।

କିମିତି ବିଷାଦସି ରୋଦିଷି ବିଜଳା  
ବିହସତି ସୁବତିସଭା ଚବ ସଜଳା ।।୪

ଏବେ କିସ ଲାଭ ଏସନ ବିଜଳ ରୋଦନେ?  
ଯୁନିଜନ ହସେ ତୋ ଦଶା ଦରଶି ଗୋପନେ ।  
ମାନମୟି ! ଆଗୋ ମାନମୟି !  
ମାଧବ ଉପରେ ରୁଷ ନାହିଁ, ମାନ କର ନାହିଁ ।।୪ ।।

ମୃତୁ ନଳିନୀଦଳ ଶୀତଳ ଶୟନେ  
ହରିମବଲୋକୟ ସଫଳୟ ନୟନେ ।।୫ ।।

କୋମଳ ନଳିନୀଦଳର ତଳପେ ଶୟାନ  
ହରି ରୂପ ଦେଖି ସଫଳ କର ଗୋ ନୟନ ।  
ମାନମୟି! ଆଗୋ ମାନମୟି!  
ମାଧବ ଉପରେ ରୁଷ ନାହିଁ, ମାନ କର ନାହିଁ ।।୫ ।।

ଜନୟସି ମନସି କିମିତି ଗୁରୁଖେଦମ୍  
ଶୁଣୁ ମମ ବଚନ ମନୀହିତଭେଦମ୍ ।।୬ ।।

ଖେଦେ ମନ ମାରି ସୁନାଗୋରି ଲାଭ ନାହିଁ ଗୋ!  
ଯାହା ମୁଁ କହୁଛି ଶୁଣ ଏବେ ମନଦେଇ ଗୋ !  
ମାନମୟି ! ଆଗୋ ମାନମୟି !  
ମାଧବ ଉପରେ ରୁଷ ନାହିଁ, ମାନ କର ନାହିଁ ।।୬ ।।

ହରିଭୂପଯାତୁ ବଦତୁ ବହୁ ମଧୁରମ୍  
କିମିତି କରୋଷି ହୃଦୟମତିବିଧୁରମ୍ ।।୭।।

କର ଆଚରଣ ଏସନ, ବିଧୁର ନାଗର  
ଆପେ ଆସି ପାଶେ ଭାଷିବେ ବଚନ ମଧୁର ।  
ମାନମୟି ! ଆଗୋ ମାନମୟି !  
ମାଧବ ଉପରେ ରୁଷ ନାହିଁ, ମାନ କର ନାହିଁ ।।୭।।

ଶ୍ରୀ ଜୟ ଦେବ ଭଣିତମତିଲଳିତମ୍  
ସୁଖୟତୁ ରସିକଜନଂ ହରିଚରିତମ୍ ।।୮।।

ଶ୍ରୀ ଜୟ ଦେବଙ୍କ ଭଣିତ ଏ ହରି ଚରିତ  
ରସିକଜନର ମନେ ଦେଉ ସୁଖ ଭରି ତ ।।୮।।

### ସପ୍ତଦଶ ପାଠ୍ୟ

ରୋଧାଙ୍କ ମାନ ଭଞ୍ଜନ ପାଇଁ ହରି ସ୍ୱୟଂ କରୁଛନ୍ତି ପ୍ରମୋଦ ପ୍ରବେଷା । ପ୍ରେମାତୁରା ମାନିନୀ  
ପାଖରେ ନତମସ୍ତକ ହୋଇଛି ମିଳନପିପାସୁ ନାୟକ ।)

ବଦସି ଯଦି କିମ୍ପଦପି ଦନ୍ତରୁଚିକୈମୁଦୀ ହରତି ଦରତିମିରମତିଘୋରମ୍  
ଝୁରଦଧରସାଧବେ ତବ ବଦନଚନ୍ଦ୍ରମା ରୋଚୟତି ଲୋଚନଚକୋରମ୍ ।  
ପ୍ରିୟେ ଚାରୁଣୀଳେ ପ୍ରିୟେ ଚାରୁଣୀଳେ ମୁଷ୍ଟମୟିମାନମନିଦାନମ୍  
ସପଦି ମଦନାନଲୋ ଦହତି ମମ ମାନସଂ ଦେହି ମୁଖକମଳମଧୁଦାନମ୍ ।।୧।।

ମାନ ତେଜି ସଖି କଥା କହ, କଥା କହ ଗୋ !  
ଗୁରୁ-ଦଶନ-ଜୋଛନା-ଛଟାରେ  
ମନଗହୁଁ ମୋ ଶଙ୍ଖା-ତିମିରେ  
ବିଦୁରାଅ, ବିଦୁରାଅ ଗୋ !

ତମ ବାରୁମୁଖ ଶଶି ଶରଧାରେ  
 ସୁଧାର ଢୁଆର ଝୁରଇ ଅଧରେ,  
 ନୟନ ଚକୋର ଅତି ମୋ ଅଧାର  
 ସେ ସୁଧା ସେବନେ, ବାରେ ଦୟାକର ।  
 କାଳ ଆଉ ନ ଗଡ଼ାଅ ଗୋ !  
 ପ୍ରିୟେ ବାରୁଣୀଲେ ! ମନୁଁ ମାନ ପୋଛି  
 କଥା କହ, କଥା କହ ଗୋ !  
 କାମାନଳେ ମୋର ମାନସ ଜଳଇ,  
 ଅଧର ପୀୟୁଷ ପାନେ ବାଧା ନାହିଁ ଦିଅ ଗୋ ! । ୧ । ।

ସତ୍ୟମେବାସି ଯଦି ସୁଦତି ମୟି କୋପିନୀ  
 ଦେହି ଖରନଖରଣରଘାତମ୍  
 ଘଟୟ ଭୁଜବନ୍ଧନଂ ଜନୟ ରଦଖଣ୍ଡନଂ  
 ଯେନ ବା ଭବତି ସୁଖଜାତମ୍ । । ୨ । ।

କରକରଦନା ସତେ ଯଦି ରୋଷ ମୋହଠାରେ କରିଥାଅ ଗୋ !  
 ଖରନଖ-ଶରେ କର ଗୋ ବିଷ  
 ଭୁଜ-ପାଶେ ବୁଜୁ କରି ଆବନ୍ଧ  
 ତମ ମନବୋଧ ହେବାଯାଏଁ ମୋତେ  
 ଦନ୍ତ ଆଘାତେ ହାଣି ହାଣି ସୁଖପାଅ ଗୋ ! । ୨ । ।

ତୁମସି ମମ ଭୁଷଣଂ ତୁମସି ମମ ଜୀବନଂ  
 ତୁମସି ମମ ଭବଜଳଧିରତୁମ୍  
 ଭବତୁ ଭବତାହ ମୟି ସତତମନୁରୋଧିନୀ  
 ତତୁ ମମ ହୃଦୟମତିସତୁମ୍ । । ୩ । ।

ତମେ ମୋ ଭୁଷଣ, ତମେ ମୋ ଜୀବନ, ତମେ ମୋ ରତୁଧାର ଗୋ !  
 ତମେ ବିରାଜିତ ଅଛ ବୋଲି ସିନା ଏ ଭବ ରତ୍ନାକର ଗୋ !  
 ସେହିପରି ଥାଅ ତିର ବିରାଜିତ  
 ସତତ କାମ୍ୟ, ନନ୍ଦ୍ୟ ନିୟତ,  
 ତମ ଅନୁରାଗେ ହୋଇଥାଇ ସଦା ହୃଦ ମୋ ଯତୁକାର ଗୋ ! । ୩ । ।

ନୀଳମଳିନୀଭମପି ତନ୍ଦି ! ତବ ଲୋଚନଂ  
 ଧାରୟତି କୋକନଦରୂପମ୍  
 କୁସୁମଗରବାଣଭାବେନ ଯଦି ରଞ୍ଜୟସି  
 କୃଷ୍ଣମିଦମେତଦନୁରୂପମ୍ ।।୪।।

ତନ୍ଦି ! ତମର ନୀଳାଭ ନୟନ ରାଗେ ଜର୍ଜର ହୋଇ ଗୋ !  
 ରକ୍ତକମଳ ସମ ଆରକ୍ତ ଦିଶେ, ନିଏ ମନ ମୋହି ଗୋ !  
 ଏସନ ନୟନୁଁ ସକାମ ଦୃଷ୍ଟି  
 ଅତନୁ ବିଶିଖ ସମାନ ବୃଷ୍ଟି  
 କରି ରଞ୍ଜ ମୋ ନୀଳ ଅପଘନ, ଡାପ ଯେତେ ଯାଉ ଧୋଇ ଗୋ !।୪।।

ଝୁରତୁ କୁତକୁମ୍ଭୋରୂପରି ମଣି ମଞ୍ଜରୀ  
 ରଞ୍ଜୟତୁ ତବ ହୃଦୟଦେଶମ୍  
 ରସତୁ ରସନାପି ତବ ଘନଜଘନମଞ୍ଜଳେ  
 ଘୋଷୟତୁ ମନ୍ମଥନିଦେଶମ୍ ।।୫।।

ହେ ପ୍ରିୟେ ତମର କୁତକଳସରେ ଶୋଭୁଛି ଯେ ମଣିହାର ଗୋ !  
 ରତି ଭଲ୍ଲାସେ ଭଜ୍ଜଳି ତାହା ମଞ୍ଜଳ କରୁ ଭର ଗୋ !  
 ବାରୁ ଭରୁ ଦେଶେ ତଳୁ କାମକଳା  
 ମୁଖରିତ ହୋଇଭରୁ ଗୋ ମେଖଳା  
 ମଧୁର ନାଦେ ତା ନିନାଦିତ ହେଉ ଜୟଘୋଷ ମଦନର ଗୋ !।୫।।

ସ୍ଥଳକମଳଗଞ୍ଜନଂ ମମ ହୃଦୟରଞ୍ଜନଂ  
 ଜନିତରତିରଙ୍ଗପରଭାଗମ୍  
 ଭଣ ମସୁଣବାଣି କରବାଣି ବରଣଦୁୟଂ  
 ସରସଲସଦଲକ୍ଷକରାଗମ୍ ।।୬।।

ଅଳକମଳର ଶୋଭା ଜିଣି ଏ ଯେ  
 ସୁଗାରୁ ତରଣ ଦୁଇ ଗୋ !  
 ସୁରତକାଳରେ ସଦା ଶରଧାରେ

ମୋ ବୁକୁ ରଞ୍ଜିତାଇ ଗୋ !  
 ସ୍ୱିଗ୍ଧବଚନେ ! ଦିଅ ଗୋ ଆଦେଶ  
 ପୋଛିଦେଲ ଏଥୁଁ କ୍ଳାନ୍ତି ପରାଶ  
 ଆପଣା ହାତରେ ଅଲକ୍ଷକ ଗାର  
 ସମାଦରେ ଦିଏ ଲିହି ଗୋ ! । ୧ । ।

ସ୍ୱରଗରଳଖଣ୍ଡନଂ ମମ ଶିରସି ମଞ୍ଜନଂ  
 ଦେହି ପଦପଲ୍ଲବମୁଦାରମ୍  
 ଜ୍ୱଳତି ମୟି ଦାରୁଣୋ ମଦନକଦନାରୁଣ  
 ହରତୁ ତଦୁପାହିତବିକାରମ୍ । । ୨ । ।

ପ୍ରିୟେ ଚାରୁଣାଳେ ! ମଦନ କଦନ ଚାତିରେ ମୋ ତନୁ ଜଳେ ଗୋ !  
 ତହୁଁ ଉପଜାତ ବିକାର ଦାରୁଣ, ସହି ହୁଏ ନାହିଁ ତିଳେ ଗୋ !  
 ମନମଥ ବିଷ ଖଣ୍ଡନପାଇଁ  
 ସମରଥ ତବ ଅମୃତମୟୀ  
 ପଦପଲ୍ଲବ ସୁଗଳ ମଞ୍ଜି ଦିଅ ସଖି ମୋର ଶିରେ ଗୋ ! । ୩ । ।

ଇତି ଚତୁରାଶ୍ରମପୁରୁଷାଚାର୍ଯ୍ୟବିଶେଷୋ  
 ରାଧିକାମଧିବଚନକାତମ୍  
 ଜୟତି ଜୟ ଦେବ କବି ଭାରତୀ ଭୃଷିତଂ  
 ମାନିନୀଜନଜନିତଶାତମ୍ । । ୪ । ।

ଏସନ ରାଧିକା ପ୍ରତି ପ୍ରୀତିଭରା ଚୋଖା ଚାଟୁ ବଚନରେ ହେ !  
 ପ୍ରବୀଣ ମୁରାରି ଯେସନ ଭାଷିଲେ, ମାନିନୀର ମାନ ଭଞ୍ଜନ କଲେ,  
 ଭୃଷିତ ହେଲା ତା କବି ଜୟ ଦେବ ଭଣିତ ଏ ଭାରତୀରେ ହେ ! । ୫ । ।

## ଅଜ୍ଞାଦଶ ପାଠ୍ୟ

ମୋନଭଞ୍ଜନ ପରେ ରିତିରସୁକା ରାଧାଙ୍କୁ କେଳିକୁଞ୍ଜକୁ ଯାଇ ସେଠାରେ ପ୍ରତୀକ୍ଷାମାଣ ହରିଙ୍କ ସହ ମିଳିତ ହେବା ସଙ୍କାଶେ ପ୍ରଚୋଦିତ କରୁଛନ୍ତି ସଖୀ ।)

ବିରଚିତଚାଟୁବଚନରଚନଂ ଚରଣେ ରଚିତ ପ୍ରଣିପାତମ୍  
ସ୍ତୁତି ମଞ୍ଜୁଳବଞ୍ଜୁଳସୀମନି କେଳିଶୟନମନଜାତମ୍ ।  
ମୁଗ୍ଧେ ମଧୁମଥନମନୁଗତମନୁସର ରାଧିକେ ।।୧।।

କେତେ କେତେ ଚାଟୁ ବଚନ ବିରଚି ଶିରେ ଥାପି ତୋର ପଦ  
ଯେ ମଧୁସୂଦନ ଭଞ୍ଜନକଲେ ମାନ ତୋ ଅପ୍ରମିତ,  
ସେ ଏବେ ତୋ ପାଇଁ ମଞ୍ଜୁ ବେତସକୁଞ୍ଜେ କେଳିଶୟନେ  
ପ୍ରତ୍ୟାଶା ପରା ! ଚଞ୍ଚଳ ଚଳ ତହିଁ ଗୋ ଚନ୍ଦ୍ରାନନେ!।।୧।।

ଘନଜଘନଶ୍ଚନଭାରଭରେ ଦରମଞ୍ଜରଚରଣବିହାରମ୍  
ମୁଖରିତମଣିମଞ୍ଜିରମୁପୈହି ବିଧେହି ମରାଳବିକାରମ୍ ।।୨।।

ଘନଭରୁ ଗୁରୁଭରଜର ଭାରେ ଦର ମଞ୍ଜର ପଦେ  
ଅନୁରଣିରୁ ମଣି ମଞ୍ଜୀର ଅନୁରାଗ ଅନୁନାଦେ ।  
ମରାଳଠାଣିରେ ମଦାଳସା ! ଚାଳି ଚଟୁଳ ଚାରୁ ଚରଣ  
କୁଞ୍ଜେ କୁଞ୍ଜେ ଅନୁସରି ଯାଅ, ନିର୍ବାହ ନିଧୁବନ ।।୨।।

ଶୁଣୁ ରମଣୀୟତରଂ ଚରୁଣୀଜନମୋହନମଧୁରିପୁରାବମ୍  
ସୁମନଶରାସନଶାସନବନ୍ଦିନି ପିକନିକରେ ଭଜଭାବମ୍ ।।୩।।

ଚରୁଣୀକୁଳର ମନଜୟକାରୀ ମୁରଲୀରେ ଘନ ଘନ  
ରମଣୀୟତର ସୁନ ସଂପାଦି ତାକେ ମଧୁରିପୁ, ଶୁଣ ।  
ସମତାଳରେ ତା ଅତନୁ ଶାସନ ଶଂସକ ପିକରାଜି  
କୁହୁ ତାନେ ତାନେ ଦିଏ ଯେ ବାରତା ଅନୁସର ତାରେ ଭଜି ।।୩।।

ଅନିଳତରଳକିଶଳୟନିକରେଣ କରେଣ ଲତାନିକୁରମ୍ବମ୍  
ପ୍ରେରଣମିବ କରଭୋରୁ କରୋତି ଗତିଂ ପ୍ରତିମୁଞ୍ଚ ବିଳମ୍ବମ୍ ।।୪।।

ନିଖିଳ ଜଗତ ସତେ ବା ସେ ଏକା କଥା କହେ ହେ ନାଗରି !  
ବାତରୁ ବାରତା ଲଭି ନବଲତା କିଶଳୟ-କର ଚାଳି  
କୁଞ୍ଜ ଦିଗରେ, ଚାରୁ-ଉରୁଣାଳେ ! ତିହ୍ନାଇଦିଏ ପଥ  
ଯାଅ, ଯାଅ, ଯାଅ ନ କରି ଉଛୁର, ଯାଅ, ପୁରୁ ମନୋରଥ ।।୪।।

ଝୁରିତମନଙ୍ଗତରଙ୍ଗବଶାଦିବ ସୁଚିତହରିପରିରମ୍ବମ୍  
ପୁଞ୍ଜ ମନୋହରହାରିବିମଳଜଳଧାରମ୍ବମ୍ କୁଚକୁମ୍ବମ୍ ।।୫।।

ପ୍ରତେ ଯଦି ମୋତେ ନ ହୁଏ ମୁଗ୍ଧେ ! ସଂଶୟ ଦୂର ପାଇଁ  
ଜଳଧାରପରି ହାର ସୁଶୋଭିତ କୁଚ-ଜଳସେ ତୋ ରାଇ  
ପଚାର କୁସୁମଶରାଘାତେ ତହିଁ କଂପନ ଖେଳେ କି ନା  
ଶ୍ରୀହରି ରମଣ ଇଞ୍ଚା ପ୍ରମାଣ ଆଉ କି ଲୋଡ଼ା ସୁମନା? ।।୫।।

ଅଧିଗତମଖିଳ ସଖାଭିରିଦଂ ତବ ବପୁରପି ରତିରଣସକମ୍  
ଚକ୍ଷି! ରସିତରସନାରବଚିକ୍ଷିମମଭିସର ସରସମଲକମ୍ ।।୬।।

ରତିରଣସାଜେ ସକ୍ରିତା ରତିପକ୍ଷିତା ! ତନୁ ତୋର  
ଅତନୁ ଆହବେ ଝାସ ଦେବାପାଇଁ ବ୍ୟଗ୍ର, ବ୍ୟାକୁଳତର ।  
ସବୁ ସଖାଜନେ ଜଣା ଏହା ସଖି ! ସଙ୍କୋଚ ପରିହରି  
ଚଳ ଅଭିସାରେ, ରଶନାରବରେ ରତି ରଣଯୋଷ ଭରି ।।୬।।

ସ୍ଵରଣରସୁଭଗନଖେନ କରେଣ ସଖୀମବଲମ୍ବ୍ୟ ସଲୀଳମ୍  
ଚଳବଳୟକ୍ଷିତୈରବବୋଧୟ ହରିମପି ନିଜଗତିଶୀଳମ୍ ।।୭।।

କାମଶର ସମ ନଖ ସୁଶୋଭିତ କରେ ଧରି ସଖୀ କର  
ଲାଳାୟିତ ଠାଣି ପ୍ରକଟି ସଜନି କୁଞ୍ଜ ଭବନେ ଚଳ ।  
କଙ୍କଣେ ତୋଳି ନିକ୍ଷଣ କର ସଙ୍କେତ ନିଜ ଗତି  
ଆହ୍ଵାନ କରି ହରିରେ ଗୋ କାମ-ସଂଗ୍ରାମେ ରସବତି ! ।।୭।।

ଶ୍ରୀ ଜୟ ଦେବ ଭଣିତମଧରାକୃତ ହାରମୁଦାସିତବାମନ୍  
ହରିବିନିହିତମନସାମଧିତିଷ୍ଠତୁ କଣ୍ଠମଭିରାମନ୍ ।।୮ ।।

ଗଳାହାରାରୁ ସୁନ୍ଦରତର, ରମଣୀୟ ରମଣୀରୁ

ଶ୍ରୀ ଜୟ ଦେବଙ୍କ ଭଣିତ ଏ ଗୀତ ହରି ଅନୁଗତେ ଘାରୁ ।।୮ ।।

### ଉନବିଂଶ ପାଠ୍ୟ

ରୋଧା ମିଳନ କୁଞ୍ଜକୁ ଯାଇଛନ୍ତି । ମାତ୍ର ଲଜ୍ଜାବଶତଃ କୁଞ୍ଜତଳ କେଳିଗୃହ ଭିତରକୁ ପଶିପାରୁ  
ନାହାନ୍ତି । ତା ଭିତରକୁ ପ୍ରବେଶ କରି ସେଠାରେ ପ୍ରତୀକ୍ଷଣୀୟ ହରିଙ୍କ ସହ ସଙ୍ଗମ ପାଇଁ  
ତାଙ୍କୁ ପ୍ରବର୍ତ୍ତାଉଛନ୍ତି କୁଞ୍ଜିନୀ ।)

ମଞ୍ଜୁତର କୁଞ୍ଜତଳ କେଳି ସଦନେ

ବିଳସ ରତିରଭସହସିତବଦନେ ।

ପ୍ରବିଶ ରାଧେ

ମାଧବ ସମୀପମିତୁ ।।୧ ।।

କୁଞ୍ଜ ଏ ଯେ ମଞ୍ଜୁତରଃ ତଳେ ତା କେଳି ଘରେ

ମାଧବ ଲୋଡ଼ି ମିଳନ ତୋର ରହିବି କାମାତୁରେ ।

ରତିଲୀଳସାଲୋଳେ ହରଷମଖାମୁଖୀ ଗୋ ଗୋରି !

ନାଗରରାଜ ସମୀପେ ଯାଇ ବିଳସ ମନ ଭରି ।।୧ ।।

ନବଭବଦଶୋକଦଳ ଶୟନସାରେ

ବିଳସ କୁଚକଳସତରଳହାରେ ।।୨ ।।

ଅଶୋକ ନବ ପତର ଶେଯ ରମଣ ଅନୁକୁଳ

କୁଚ-କଳସେ ହାର ଦୋଳାଇ ବିଳାସ ତହିଁ କର ।।୨ ।।

କୁସୁମତୟା ରଚିତ ଶୁଚି ବାସ ଗେହେ  
ବିଳସ କୁସୁମସୁକୁମାରଦେହେ ।।୩।।

କୁସୁମତୟା ରଚିତ ଶୁଚି ଶୁଭ ଲୀଳାଘରେ  
କୁସୁମ-ସୁକୁମାର-ଶରୀରା ! ବିଳସ ଆମୋଦରେ ।।୩।।

ତଳମଳୟପବନ ସୁରଭିଶୀତେ  
ବିଳସ ମଦନଶରନିକରଭୀତେ ।।୪।।

ମଳୟବାତେ ସୁରଭିଭରା ଶୀତଳ କେଳି ଥଳ  
ମଦନଶର ପୀଡ଼ିତା ଆଗୋ ଲାଗିବ ଚୋତେ ଭଲ ।।୪।।

ବିତତବଦୁବଲ୍ଲିନବପଲ୍ଲବଘନେ  
ବିଳସ ତିରମିଳିତପୀନଜଘନେ ।।୫।।

ପ୍ରଭୁର ଲତା ପଲ୍ଲବରେ ଆଛାଦିତ ଶେଷେ  
ତିରମିଳିତ ଘନ ଜଘନା ବିଳସ ରସରାଜେ ।।୫।।

ମଧୁମୁଦିତ ମଧୁପକୁଳକଳିତରାବେ  
ବିଳସ ମଦନରସସରସରାବେ ।।୬।।

କୁସୁମରସ ପାନେ ହରଷ ମଧୁପର ଗୁଞ୍ଜନେ  
ସରସ କେଳି ସଦନେ ଯାଇ ମଞ୍ଜ ନିଧୁବନେ ।।୬।।

ମଧୁତରପିକନିକର ନିନଦମୁଖରେ  
ବିଳସ ଦଶନରୁଚିରୁଚିରଶିଖରେ ।।୭।।

କୋକିଳ କଳ-ରବେ ମୁଖର କୁଞ୍ଜେ ଗତି କରି  
କରକ-ରଦା ! ମଦନମୋଦେ ଆତର କାମକେଳି ।।୭।।

ବିହିତ ପଦ୍ମାବତୀ ସୁଖ ସମାଜେ  
ଭଣିତ ଜୟ ଦେବ କବି ରାଜରାଜେ । ୮ ।।

ପଦ୍ମାବତୀ ପ୍ରସାଦ ଲଭି କବିରାଜାଧିରାଜ  
ଜୟ ଦେବ ଯା ଭଣିଲେ ଭରୁ ସମାଜେ ସୁଖ ଆଜ ।।୮ ।।

**ବିଂଶତିତମ ପାହାଚ**

(କୃଷ୍ଣଚଳ କେଳି ସଦନରେ ପ୍ରବେଶ କରି ରାଧା ଦେଖୁଛନ୍ତି ସେ ତାଙ୍କୁ ଦେଖି ସୁସଜିତ ହରିଙ୍କଠାରେ ଠିକ୍ ତାଙ୍କରି ପରି ଜାଗିଉଠିଛି ରତି ଲିଙ୍ଗା ।)

ରାଧାବଦନବିଲୋକନବିକସିତବିଧିବିଧିକାରବିଭଙ୍ଗମ୍  
ଜଳନିଧିମିବ ବିଧୁମଣ୍ଡଳଦର୍ଶନ ତରଳିତତୁଙ୍ଗତରଙ୍ଗମ୍ ।  
ହରିମେକରସଂ ଚିରମଭିଳସିତବିଳାସମ୍ ।  
ସା ଦଦର୍ଶ ଗୁରୁହର୍ଷବଶଂବଦ ବଦନମନଜାନିବାସମ୍ ।।୧ ।।

ରାକାରଜନାରେ ସେସନ ସାଗରେ ତୁଙ୍ଗ ଛୁଆର ଜାଗେ  
ବିକସି ଉଠିଲା ତେସନ ଅତନୁ-ବିକାର ମୋହନ ମୁଖେ ।  
ବିଲୋକିଲେ ରାଧା: ଚିରକାତ୍ସିତ ବିଳାସରସର ଧାରା  
ତାଙ୍କ ସମତାଳେ ପ୍ରିୟ ଲପନରେ ଚହଟି ଚହଟି ଗଲା ।।୧ ।।

ହାରମଳତରତାରମୁରସି ଦଧତଂ ପରିରଭ୍ୟା ବିଦୁରମ୍  
ଛୁଟତରଫେନକଦମ୍ବକରମ୍ବିତମିବ ସମୁନାଜଳପୁରମ୍ ।।୨ ।।

ଦେଖିଲେ ସେ ନୀଳ ସମୁନା ସଲିଳେ ଭାସମାନ ଫେନ ପ୍ରାୟେ  
ମୁକ୍ତାର ହାର ଶ୍ୟାମଳ ଉରକୁ ଆଶ୍ରେଣି ଶୋଭା ପାଏ ।।୨ ।।

ଶ୍ୟାମଳମୃଦୁଳକଳେବରମଣ୍ଡଳମଧିଗତଗୌରୁଦୁକୁଳମ୍  
ନୀଳନଳିନମିବ ପାତପରାଗପଟଳଭରବଳୟିତମୁଳମ୍ ।।୩ ।।

ପାତପରାଗରେ ମୂଳ ବଳୟିତ ନୀଳକମଳର ସମ  
ପାତବସନରେ ଶୋଭିତ ସେ ଶ୍ୟାମ ସୁକୋମଳ ଅପଘନ ।।୩ ।।

ତରଳଦୃଶ୍ୟଜଳଚଳନମନୋହରମଦନଜନିତରତିରାଗମ୍  
 ଝୁଟକମଳୋଦରଶେଳିତଖଞ୍ଜନଯୁଗମିବ ଶରଦି ତତାଗମ୍ ।।୪।।

ଶରତକାଳରେ କମଳ ଖଟିତ ତତାଗେ ଖଞ୍ଜନଯୁଗ  
 ସମ ମନୋରମ ନୟନଯୁଗକୁ ପ୍ରସରଇ ରତିରାଗ ।।୪।।

ବଦନକମଳ ପରିଶାଳନମିଳିତ ମିହିରସମକୁଞ୍ଜଳଶୋଭମ୍  
 ସ୍ଥିତରୁଚିରୁଚିରସମୁଲ୍ଲସିତାଧରପଲ୍ଲବକୃତ ରତିଲୋଭମ୍ ।।୫।।

କମଳେ ମିହିର ସମ ମନୋହର ମୁଖେ କୁଞ୍ଜଳଯୁଗ  
 ପରଶୁଁ, ଅଧରପଲ୍ଲବୁଁ ସ୍ଥିତ ସଞ୍ଚାରେ ରତିଲୋଭ ।।୫।।

ଶଶିକିରଶକ୍ତୁରିତୋଦର ଜଳଧରସୁନ୍ଦର ସଜ୍ଜସୁମ କେଶମ୍  
 ତିମିରୋଦିତବିଧୁମଞ୍ଜଳନିର୍ମଳମଳୟଜଡ଼ିଳକନିବେଶମ୍ ।।୬।।

ଶଶିକରେ ସୁଶୋଭିତ ମେଘସମ କୁସୁମେ ଶୋହିତ କେଶ  
 ତିମିରେ ଭଦିତ ବିଧୁବିଭାପରି ତିଳକ ଜ୍ୟୋତି ପ୍ରକାଶ ।।୬।।

ବିପୁଳପୁଲକଭରଦନ୍ତୁରିତଂ ରତିକେଳିକଳାଭିରଧାରମ୍  
 ମଣିଶଶକିରଶସମୁହ ସମୁଜ୍ଜ୍ୱଳଭୂଷଣସୁଭଗଶରୀରମ୍ ।।୭।।

ପୁଲକ ପ୍ରାତୁର୍ଯ୍ୟ ହେତୁ ରୋମାଞ୍ଚିତ କାମକଳା ବିଶାରଦ  
 ସେ ନାଗରବର ସୁଭଗ ଶରୀର ମଣିଶଶେ ବିଭାସିତ ।।୭।।

ଶ୍ରୀ ଜୟ ଦେବ ଭଣିତ ବିଭବ ଦ୍ୱିଗୁଣୀକୃତ ଭୂଷଣଭାରମ୍  
 ପ୍ରଣମତ ହୃଦି ସୁଚିରଂ ବିନିଧାୟ ହରିଂ ସୁକୃତୋଦୟସାରମ୍ ।।୮।।

ଶ୍ରୀ ଜୟ ଦେବଙ୍କ ଭଣିତ ଏ ଗୀତେ ଦ୍ୱିଗୁଣୀକୃତ ଭୂଷଣ  
 ଏସନ ହରିଙ୍କି ହୃଦୟରେ ରଖି କର କର ହେ ପ୍ରଣାମ ।।୮।।

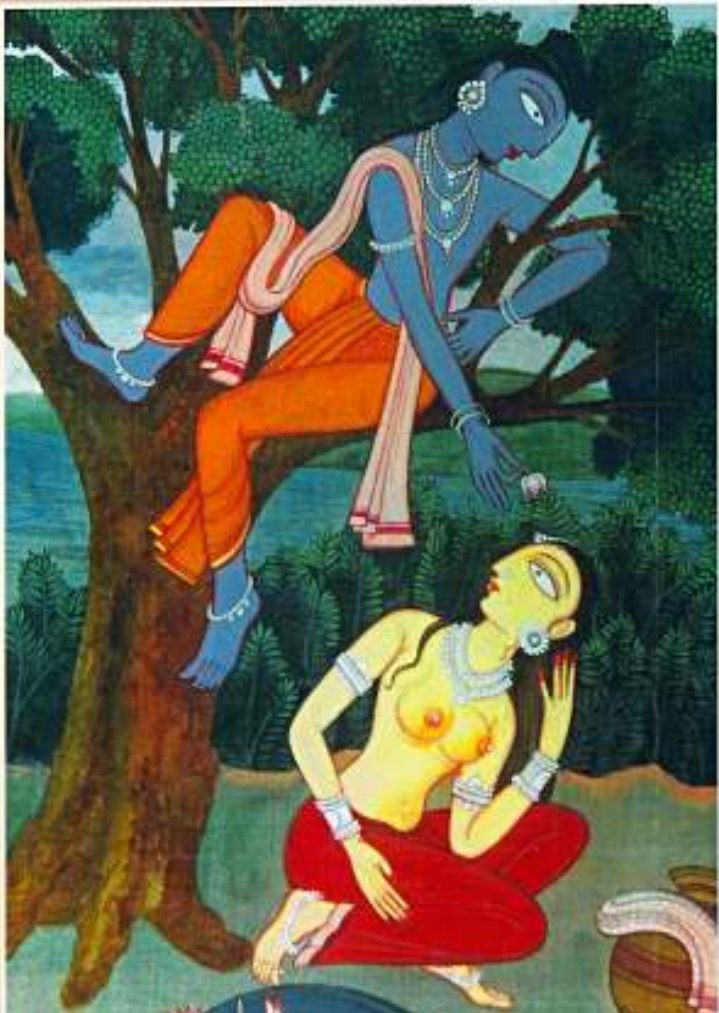

ରାଜାରାଜାରେ ଯେତେ ସାଗରେ ତୁଙ୍ଗ ତୁଆର ଗଣେ  
 ବିକସି ରଠିଲା ତେସନ ଅତନୁ-ବିକାର ଶୋହନ ମୁଖେ ।  
 ବିଲୋକିଲେ ରାଧା: ଚିରକାଞ୍ଚିତ ବିଳାସରସର ଧାରା  
 ତାଙ୍କ ସମତାଳେ ପ୍ରିୟ ଲପନରେ ଚହୁଟି ଚହୁଟି ଗଲା ।।୧।।

## ଏକବିଂଶତିତମ ପାଠାବ

କୁଞ୍ଜିନୀ ଦ୍ଵାରା ପ୍ରବୋଦିତା ରାଧା କେଳିକିଷ ଭିତରକୁ କୁଣ୍ଡା ପରିହାର କରି ପ୍ରବେଶ କରିଛନ୍ତି ।  
ତାଙ୍କୁ ଅତି ଆଗ୍ରହରେ ଶଯ୍ୟା ଉପରକୁ ଘେନିଯାଇଛନ୍ତି ହରି ।)

କିସଳୟଶୟନତଳେ କୁରୁ କାମିନି ଚରଣନଳିନବିନିବେଶମ୍  
ତବ ପଦପଲ୍ଲବବୈରିପରାଭବମିଦମନୁଭବତୁ ସୁବେଶମ୍ ।  
କ୍ଷଣମଧୁନା ନାରାୟଣମନୁଗତମନୁସର ମାଂ ରାଧିକେ ।।୧।।

ଅନୁଗତ ଜନେ ଅନୁସର ଏବେ କାମିନି !  
ଆସ ଆସ ଏଥି ପଦପଲ୍ଲବ ରଖ ଗୋ !  
ତବ ପଦଶୋଭା ଦେଖି କିଶଳୟ ଗର୍ବ  
ଖର୍ବ ହେଉ ଗୋ, ଉଛୁର ନ କର ଲବ ଗୋ !।୧।।

କରକମଳେନ କରୋମି ଚରଣମହମାଗତାସି ବିଦୁରମ୍  
କ୍ଷଣମୁପକୁରୁ ଶୟନୋପରି ମାମିବ ନୁପୁରମନୁଗତଶୁରମ୍ ।।୨।।

କରକମଳରେ କରିବି ପୟର ମାଜଣା  
ପୋଛିଦେବି ତହୁଁ କ୍ଳାନ୍ତିର ଯେତେ ପଟଳ;  
ନୁପୁର ଯେସନେ ଘେନିଛ ଚରଣେ ସଜନି  
ଘେନ ଗୋ ତେସନେ ଶେଯ୍ୟାରେ ମୋତେ  
ନିମିଷକପାଇଁ ହେଲେ ହେଉ ପଛେ;  
ନ କର ନ କର ଉଛୁର ।।୨।।

ବଦନସୁଧାନିଧିଶଳିତମମୃତମିବ ରତୟ ବଚନମନୁକୁଳମ୍  
ବିରହମିବାପନୟାମି ପୟୋଧରରୋଧକମୁରସି ଦୁକୁଳମ୍ ।।୩।।

ଚନ୍ଦ୍ରବଦନୁଁ ଅମୃତଧାର ସମ ଗୋ  
ବରଷ ବଚନ ଅନୁକୁଳ ଅନୁପମ ଗୋ,  
ହେ ପ୍ରିୟେ ! ତମ ଏ ପାନ ପୟୋଧରେ ଆକଟି

ରଖିଛି ମୂର୍ତ୍ତି ବିରହ ସମ ଯେ ଦୁକୁଳ  
ନିଜ ହାତେ ତାରେ ଫିଙ୍ଗିଦିଏ ମୁଁ ଫିଟାଇ  
ଅନୁମତି ଦିଅ; ନ କର ନ କର ଉଛୁର ।।୩।।

ପ୍ରିୟ ପରିରମ୍ଭଣରଭସବଳିତମିବ ପୁଲକିତମତିଦୁରବାପମ୍  
ମଦୁରସି କୁଟକଳସଂ ବିନିବେଶୟ ଶୋଷୟ ମନସିଜତାପମ୍ ।।୪।।

ପରିରମ୍ଭଣ ଆଶେ ପୁଲକିତ ଅତି ଗୋ  
ଦୁର୍ଲଭ ତବ ବିପୁଳ ଏ କୁଟ କଳଶ  
ରୁକେ ମୋ ଆବେଶେ ରଖି ଜାମଣର ତାତି ଗୋ  
ନିବାର ସଜନି ! ନ କର ଉଛୁର ନିମିଷ ।।୪।।

ଅଧରସୁଧାରସମୁପନୟ ଭାମିନି ଜୀବୟ ମୃତମିବ ଦାସମ୍  
ତୁୟି ବିନିହିତମନସଂ ବିରହାନଳଦଗ୍ଧବପୁଷ୍ପମବିଳାସମ୍ ।।୫।।

ଅର୍ପିତ ମନ ପ୍ରାଣ ଗୋ ଭାମିନି ! ଯାହାର  
ତମଠାରେ ପ୍ରତି ନିୟତ ସେହି ଏ ଦାସ ଗୋ  
ବିଳାସ ଅଭାବେ, ବିଛେଦ ଦାବାନଳରେ  
ଜଳି ଯାଏ ମରି; ପାଇବ ଏଥୁଁ କି ଯଶ ଗୋ?  
ଅଧରର ସୁଧାରସ ଗୋ  
ଦେଇ ଜୀବନାସ ଦିଆଅ ତାହାରେ;  
ଆସ ପାଶେ ପ୍ରିୟେ ଆସ ଗୋ !।।୫।।

ଶଶିମୁଖି ମୁଖରୟ ମଣି ରସନାଗୁଣମନୁଗୁଣକନିନାଦମ୍  
ଶୁତିପୁଟସୁଗଳେ ପିକରୁତବିକଳେ ଶମୟ ତିରାଦବସାଦମ୍ ।।୬।।

ଆସ ଶଶିମୁଖି ! ସୁନ୍ଦରି ! ଆସ ସହଜ  
ଆକୁଳ କୋକିଳ ରବ କରେ ମୋତେ ବିକଳ,  
ମିଠା ମିଠା ତମ ବଚନ ସମାନ ମିଷ୍ଟ  
ମେଖଳା ଦୋଳାଇ ଅବସାଦ କର ନଷ୍ଟ ।।୬।।

ମାମତି ବିଫଳରୁଷା ବିକଳାକୃତମବଲୋକିତୁମଧୁନେଦମ୍  
ମାଳିତଲଜ୍ଜିତମିବ ନୟନଂ ତବ ବିରମ ବିସୃଜ ରତିଖେଦମ୍ ।।୭।।

ଅକାରଣେ ରୋଷ କରିଥିଲ ସୁନାଗୋରି ଗୋ !  
ବିରହେ ଜଳି ମୁଁ ବିକଳରେ ଗଲି ଶକ୍ତି ଗୋ ।  
ମନେ ତା ପଡ଼ିଲେ ଲାଜରେ କି ଯାଏ ନଇଁ ଗୋ  
ନୟନ ସୁଗଳ, ନ ପାରୁଛ ମୋତେ ବାହିଁ ଗୋ?  
ଏବେ ମୋ ବଚନ ଶୁଣ ଗୋ  
ପଛ କଥା ଦେଇ ପାଶୋରି ମନରୁ ତୁଟା ରତିଖେଦମାନ ଗୋ !।୭।।

ଶ୍ରୀ ଜୟ ଦେବ ଭଣିତମିଦମନୁପଦନିଗଦିତମଧୁରିପୁନୋଦମ୍  
ଜନୟତୁ ରସିକଜନେଷୁ ମନୋରମରତିରସଭାବବିନୋଦମ୍ ।।୮।।

ଶ୍ରୀ ଜୟ ଦେବଙ୍କ କୃତ ଗୀତ ପଦେ ପଦେ ହେ  
ମଧୁରିପୁ ମଧୁଭାବ ତ ଖୋଦିତ ମୋଦେ ହେ ।  
ରତିରସେ ଭୋଳ ରସିକଜନଙ୍କ ମନରେ  
ସମ୍ପାରୁ ଏହା ସନ୍ତୋଷ ସବୁ କାଳରେ ।।୮।।

### ଦ୍ଵାବିଂଶତିତମ ପାଠାବ

ସେଙ୍ଗମ ଶେଷରେ ରତିତୁଷ୍ଟା ରାଧା ତାଙ୍କୁ ପୁନର୍ବାର ଶୃଙ୍ଗାର ସାଜରେ ସଜାଇଦେବାପାଇଁ  
ହରିଙ୍କୁ ଆହ୍ଵାନ କରୁଛନ୍ତି । କାମଚକ୍ର ସମାପ୍ତ ହୋଇଛି ।)

ଜୁରୁ ଯଦୁନନ୍ଦନ ତନ୍ଦନଶିଶିରତରେଣ କରେଣ ପୟୋଧରେ  
ମୃଗମଦପତ୍ରକମତ୍ର ମନୋଭବମଙ୍ଗଳକଳଶସହୋଦରେ ।।  
ନିଜଗାଦ ସା ଯଦୁନନ୍ଦନ କ୍ରୀତତି ହୃଦୟାନନ୍ଦନେ ।।୧।।

ସଙ୍ଗମ ଶେଷେ ସଦୁନ୍ନୟନେ ସଧୀରେ  
 କହେ ରାଧା: ଦେଖ ମଦନର ଶୁଭକଳଣ  
 ସମ ସରସ ମୋ ପାନପୟୋଧରପୁଗଳ;  
 ତାପନାଶକାରୀ କରେ କସ୍ତୁରୀ  
 ଲେପିଦିଅ ତହିଁ ଜୀବେଶ ।।୧।।

ଅଳିକୂଳଗଞ୍ଜନସଞ୍ଜନକଂ ରତିନାୟକସାୟକମୋଚନେ  
 ତଦଧରତୁମ୍ବୁନଲମ୍ବିତକଞ୍ଜଳମୁକ୍ତୟ ପ୍ରିୟଲୋଚନେ ।।୨।।

କାମବାଶଟାଶ ଗଞ୍ଜନପାଇଁ ନୟନେ  
 ଆଜି ଥିଲି ଯେ କଞ୍ଜଳରେଖା ପ୍ରିୟ ହେ !  
 ଲିଭି ତା ଯାଇଛି ଅଧୀର ତମର ତୁମ୍ବୁନେ  
 ଆଉ ଥରେ ତାରେ ନିଜ କରେ ଲେଖିଦିଅ ହେ ! ।।୨।।

ନୟନକୁରଙ୍ଗତରଙ୍ଗବିଳାସନିରୋଧକରେ ଶୁଚିମଞ୍ଜୁଳେ  
 ମନସିଦ୍ଧପାଶବିଳାସଧରେ ଶୁଭବେଶ ନିବେଶୟ କୁଣ୍ଡଳେ ।।୩।।

ନୟନ-କୁରଙ୍ଗ ତପଳ-ଛନ୍ଦ-ତାହାଣି  
 ଟାଣି ହୋଇ ଯହିଁ ତୁଟିଯାଏ ପ୍ରୀତିପରଶେ  
 ସେହି ମୋ କର୍ଣ୍ଣ-ଫଳକେ ମଦନ-ମୋହିନୀ-  
 ପାଶ ସମ ଦିଅ କୁଣ୍ଡଳ ଭରି ହରଷେ ।।୩।।

ଭ୍ରମରଚୟଂ ରଚୟନ୍ତମୁପରି ରୁଚିରଂ ସୁଚିରଂ ମମ ସମ୍ଭୁଖେ  
 ଜିତକମଳେ ବିମଳେ ପରିକର୍ମୟ ନର୍ମଜକେ କମଳକଂ ମୁଖେ ।।୪।।

ମୋହନ ହେ ! ମୋର କମଳୁଁ ରୁଚିର କପୋଳେ  
 ଚଞ୍ଚଳ ଅଳିକୂଳ ସମ ଏ ଯେ ଅଳକ  
 ବାରଣ ନ ମାନି ଗୋପ୍ୟ କାହାଣୀ ପ୍ରସାରେ  
 ବାନ୍ଧ ତାହାରେ ନିଜ କରେ ମୋଦଦାୟକ ।।୪।।

ମୃଗମଦରସବଳିତଂ ଲଳିତଂ କୁରୁ ତିଳକମଳିନରଜନାକରେ  
ବିହିତକଳଙ୍କକଳଂ କମଳାନନ ବିଶ୍ରମିତଶ୍ରମଣାକରେ ।।୫।।

ଲଲାଟରୁ ମୋର ପୋଛିଦିଅ ଶ୍ରମ-ଶୀକର  
ଚନ୍ଦ୍ର ସମ ଯା ଲଳିତ ଲୁବ୍ଧ ପ୍ରିୟ ହେ !  
ମୃଗମଦ ଘେନି ଆପଣାର କରେ ସୁସାର  
ତିଳକ ବିନ୍ଦୁ ତହିଁପରେ ଲିହିଦିଅ ହେ ! ।।୫।।

ମମ ରୁଚିରେ ତିକୁରେ କୁରୁ ମାନଦ ମନସିଜଧିଜଗତାମରେ  
ରତିଗଳିତେ ଲଳିତେ କୁସୁମାଦି ଶିଖଣ୍ଡଶିଖଣ୍ଡକତାମରେ ।।୬।।

ରତିରଣ କାଳେ ପଡ଼ିଛି ଗଳି ସେ କୁସୁମ  
କେଶପାଶୁଁ ମୋର; ଅତନୁ-ପତାକା-ତାମର  
ସମ ଯା ରୁଚିର, ଚନ୍ଦ୍ରିକା ପରି ନୀଳିମ,  
ସଜଫୁଲ ଭରି ସଜାଡ଼ି ଦିଅ ସେ ତିକୁର ।।୬।।

ସରସଘନେ ଜଘନେ ମମ ଶମ୍ଭୁଦାରଣାବାରଣକରରେ  
ମଣିରସନାବସନାଭରଣାନି ଶୁଭାଗୟ ବାସୟ ସୁନ୍ଦରେ ।।୭।।

ମଦନ-ମଉଗଜର ବିହାରଥଳ ଏ  
ଘନଜଘନେ ମୋ ପିନ୍ଧାଇଦିଅ ବସନ  
ମଣିର ମେଖଳା ମଞ୍ଜନ କର ପ୍ରିୟ ହେ!  
ନିଜ କରେ ତହିଁ ନାଇଦିଅ ନବ ଭୂଷଣ ।।୭।।

ଶ୍ରୀ ଜୟ ଦେବ ବଚସି ରୁଚିରେ ହୃଦୟଂ ସଦୟଂ କୁରୁ ମଞ୍ଜନେ  
ହରିଚରଣସ୍ମରଣାମୃତନିର୍ମିତ କଳିକଲୁଷଜ୍ଵରଖଣେ ।।୮।।

ଅନୁସରି ହରି ଚରଣ ରୁଚିର ଭାଷରେ  
ରତିଲେ ଶ୍ରୀ ଜୟ ଦେବ ଏ ରସାଳ ଗୀତିକେ  
କଳିର କଲୁଷ ତାତି ପ୍ରମମନ ଆଗରେ  
ହୃଦୟେ ସଦୟେ ମଞ୍ଜନ କର ରସିକେ ।।୮।।



ସଙ୍ଗମ ଶେଷେ ଯଦୁନନ୍ଦନେ ସଧୀରେ  
 କହେ ରାଧା: ଦେଖ ମଦନର ଶୁଭକଳଣ  
 ସମ ସରସ ମୋ ପାନପୟୋଧରଯୁଗଳ;  
 ତାପନାଶକାରୀ କରେ କଷ୍ଟୁରୀ  
 ଲେପିଦିଅ ତହିଁ ଜୀବେଶ ।।୧।।

## ସମର୍ପଣ

(ଏହା ହେଉଛି ଶେଷ ପଦ । ଶ୍ରୀ ଜୟ ଦେବ ଏଥିରେ ନିଜ ମାତା ପିତାଙ୍କ ପରିଚୟ ଦେଇ ପରାଶରାଦି ପ୍ରିୟବର୍ଗଙ୍କ ଦ୍ଵାରା ପ୍ରଚାରିତ ହେବା ଉଦ୍ଦେଶ୍ୟରେ ସ୍ଵୀୟ ରଚନାକୁ ସମର୍ପଣ କରୁଛନ୍ତି । ଯେହେତୁ ସେ ନିଜ ରଚନାର ନାମକରଣ କରିନଥିଲେ 'ଗୀତଗୋବିନ୍ଦ', ଯେହେତୁ ତତ୍ ପରିବର୍ତ୍ତେ ପ୍ରବନ୍ଧନିଚୟ ଶବ୍ଦ ବ୍ୟବହାର କରାଯାଇଛି ।)

ଶ୍ରୀ ଭୋଜ ଦେବ ପ୍ରଭବସ୍ୟ  
ବାମାଦେବୀସୁତ ଶ୍ରୀ ଜୟଦେବକସ୍ୟ  
ପରାଶରାଦି ପ୍ରିୟବର୍ଗକ୍ଷେ  
ପ୍ରବନ୍ଧନିଚୟ କବିତ୍ଵମସ୍ତୁ । ।

ଶ୍ରୀ ଭୋଜ ଦେବଙ୍କ ପ୍ରଭବ ପ୍ରସୂତ  
ବାମାଦେବୀଙ୍କର ସୁତ  
ଶ୍ରୀ ଜୟ ଦେବଙ୍କ ପ୍ରବନ୍ଧନିଚୟ  
ହେଉ ହେ ସଂସ୍ଥାପିତ  
ପରାଶର ଆଦି ପ୍ରିୟଜନ କଣ୍ଠରେ  
ରଚିରସାଶୟ ରସିକର ଅନ୍ତରେ । ।

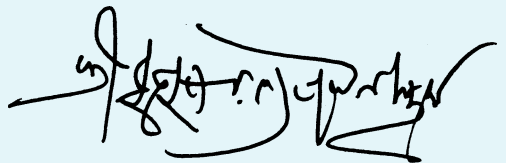

## ସଦ୍‌ବାଚକ ସୂତ୍ର ସୂଚୀ

### ସୂତ୍ର ନାମ

ଅଦ୍‌ଭୁତସିଦ୍ଧି

ଅଭିନବ ଗୀତଗୋବିନ୍ଦ

ଆବଶ୍ୟକଚୂର୍ଣ୍ଣୀ

ଆଶ୍ଚର୍ଯ୍ୟ ଚର୍ଯ୍ୟାଚୟ

ଉତ୍କଳ ଦୀପିକା

ଉତ୍କଳ ଦୁର୍ଦ୍ଦଶା

ଉତ୍କଳ ଦୀପିକା

ଉତ୍ତର ଭାରତକି ସତ୍ତ୍ୱ ପରଂପରା

ଏକାମ୍ର ପୁରାଣ

ଓଡ଼ିଶା ଇତିହାସ

ଓଡ଼ିଶାର ଇତିହାସ

କୁଳାଶିବ ଚନ୍ଦ୍ର

କୈବଲ୍ୟ ଚନ୍ଦ୍ର

କୋଶାଳି

ଖୁରୁଧା ଇତିହାସ

ଗୀତ ଗୋବିନ୍ଦ ସଂ. ହରିଦାସ ହିରାଚାନ୍ଦ

ଚର୍ଯ୍ୟା ଗୀତିକା

ଚିତ୍ରେ ଜୟଦେବ

ଚୈତନ୍ୟ ଭାଗବତ

ଛନ୍ଦୋଗ୍ୟଉପନିଷଦ

ଜଗନ୍ନାଥ ଦାସ କୃତ ଶ୍ରୀମଦ୍ ଭାଗବତ

























